2007 / 9

# Skakbladet

Medlemsblad for Dansk Skak Union

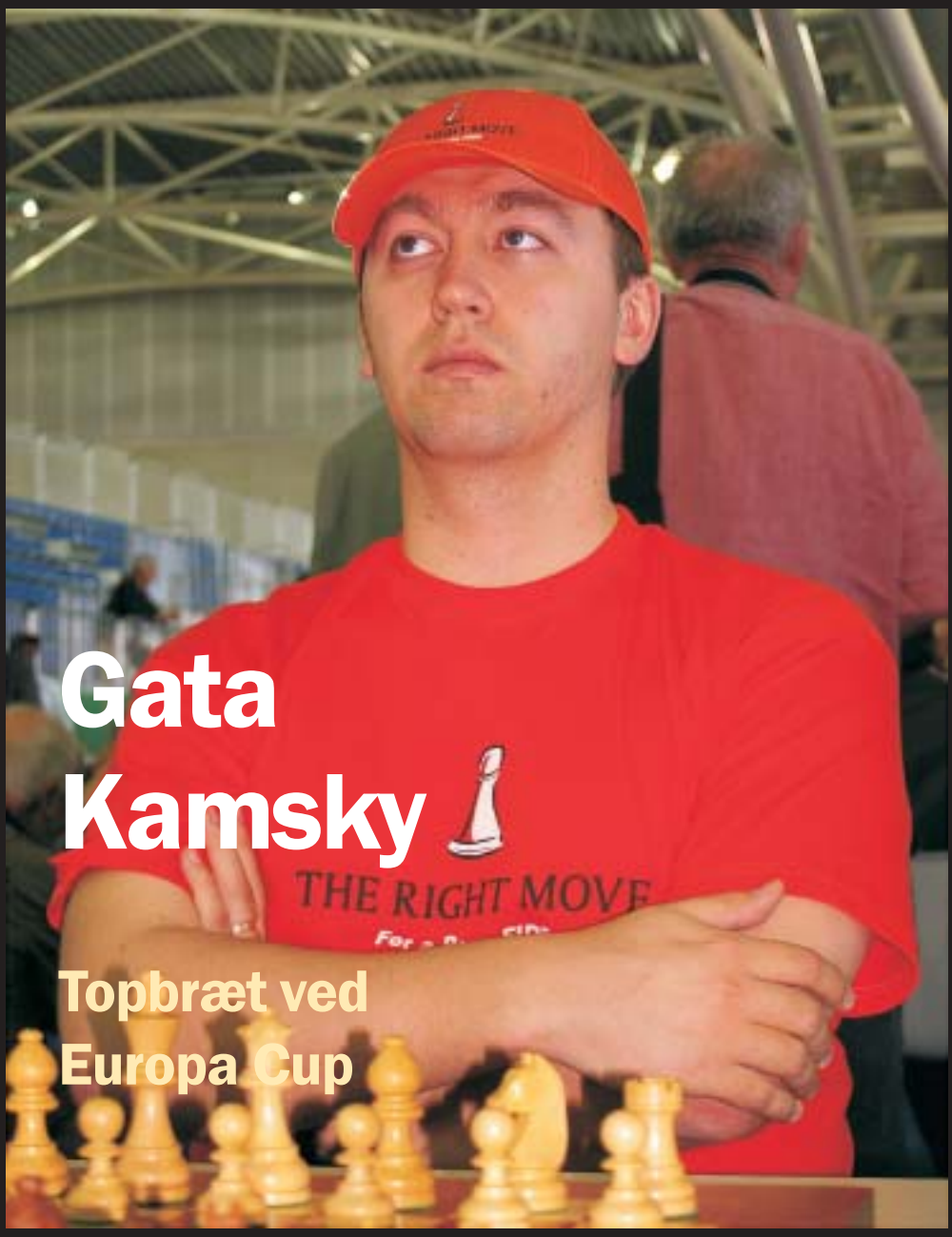


## Gata Kamsky

## Topbræt ved Europa Cup

• EM for landshold • Europa Cup • Anands vej til VM •

Mandag den 3. december 2007

**Skakbladet**

ISSN 0037-6043

103. årgang, nr. 9, 2007.
Årgangen omfatter 9 numre.
Udgivet af Dansk Skak Union

**Redaktion**
Thorbjørn Rosenlund,
Kongestien 16, 2830 Virum.
Tlf./fax 44 49 42 10.
Email: skakbladet@skak.dk.

**Annoncer / turneringsindbydelser**
Sendes til redaktionen.

**Indsendelsesfrister**

| Nr. | Deadline | Udkommer |
|---|---|---|
| 1 | 11/12 | 14/1 |
| 2 | 22/1 | 25/2 |
| 3 | 4/3 | 7/4 |

**Abonnement og ekspedition**
Danmark: kr. 220 pr. år inkl. moms og fors. Udlandet: kr. 300 pr. år, inkl. forsendelse. Bestilles hos Skakbladets ekspedition (se Medlems- og ratingkartotek nederst på siden)

**Sats og montage**
TR-Text, tlf. 44 49 42 10.

**Tryk**
Schultz Hafnia, tlf. 43 22 52 00.

# Indhold

Tag stilling ..... 5
Hold-EM på Kreta ..... 6
20 træk til skafottet ..... 17
Europa Cup for klubhold ..... 18
Anands vej til VM ..... 24
Klubblade ..... 31
Næsten veloplagt ..... 32
Problemskak ..... 36
Skakspillerne sagde... ..... 37
Bøger ..... 39
Korrespondanceskak ..... 40
Kommende turneringer ..... 41
Julenødderne ..... 43
Årsregister 2007 ..... 44

Forsiden: GM Gata Kamsky, USA – Europa Cup vinder . (Foto: Cathy Rogers).

Dansk Skak Union

www.dsu.dk

## Dansk Skak Union ...

*Formand:* Erik Søbjerg, Kirkegade 32, 1. 7430 Ikast.
Tlf. 86 13 38 41. Email: formand@skak.dk.

*Kasserer:* Henrik Knudsen, Enebærvænget 20, Appenæs, 4700 Næstved.
Tlf. 55 75 21 34. Email: kasserer@skak.dk. Giro 9 29 55 93.

*Sekretær:* Esmat Guindy, Stadionvej 16, 8830 Tjele.
Email: sekretaer@skak.dk.

*IT:* Morten Rasmussen, Gustav Wieds Vej 21, 1.th., 8000 Århus C.
Tlf. 86 18 45 36. Email: it@skak.dk.

*Klubforhold & PR:* Poul Søndergaard, Engelsborgvej 53, 8800 Viborg.
Tlf. 86 61 01 70 / 50 94 02 31. Email: klubforhold@skak.dk.

*Medlems- og ratingkartotek:* Bjørn Laursen, Hybenvej 21, 8763 Rask Mølle.
Tlf. 75 67 95 43 / 75 67 87 80. Fax 75 67 85 43. Email: kartotek@skak.dk.

# *Så er det* **skakserver**-*tid!*

Af Erik Søbjerg
formand,
Dansk Skak Union

December er jo oftest, især for de yngre årgange, en tid fyldt med forventning og spænding. For medlemmerne af Dansk Skak Union gælder det i særlig grad i år. Og i vores tilfælde udløses spændingen allerede den 15. december, når den længe ventede skakserver går i luften internt for Unionens medlemmer på skak.dk.

Hvad er det så for en pakke, vi som medlemmer af Dansk Skak Union får serveret? Hvor flot og hvor god bliver den? Bliver det bedre end at spille skak på tv2.dk? Til det sidste spørgsmål tør jeg svare et ubetinget JA! Om den også kan slå ICC og Playchess for den kræsne bruger? Det har aldrig været hensigten! Til gengæld bliver skak.dk et dansksproget miljø, hvor man kender eller snart vil komme til at kende langt de fleste af modstanderne. Klubber vil kunne arrangere venskabsmatcher på tværs af landet, og enhver der ønsker et parti vil altid kunne finde en modstander.

Hvis alt klapper og fungerer perfekt fra den første dag vil det naturligvis være meget velkomment, men det er klart vi må forvente en kortere periode, hvor uforudsete ting dukker op, og en del fejl og mangler skal udbedres. Der er ingen grund til at nære urealistiske forventninger.

Skal serveren blive en succes, er der i høj grad brug for hjælp fra engagerede medlemmer af Unionen. Som den første, der meldte sig som administrator på skakserveren, skrev i sit tilbud om at hjælpe: 'Jeg håber I kan gøre brug af min hjælp, for det her SKAL simpelthen lykkes!'

Nu er fasen, hvor de politiske beslutninger og den økonomiske investering foretages, ved at være afsluttet. Og den næste og helt afgørende fase, hvor de nye skakaktiviteter skal gøres til virkelighed, klar til at tage sin begyndelse. Her kan vi alle hjælpe, som administratorer og turneringsledere, eller som aktive brugere, der er med til at sikre at alle føler sig så velkomne, at skak.dk bliver Danmarks bedste skakmiljø på nettet.

Vi er godt hjulpet af at have gode skakspillere tæt knyttet til projektet. Softwareudviklingen som bekendt hos Tomas Hutters, og serverhostingen hos Xtracon ved Henrik Mølvig. Professionelt kompetente folk, der brænder for skakspillet ved siden af. Men selve driften af aktiviteterne på skak.dk kræver en kerne på mindst 10-15 administratorer, som på skift tager vagter, laver turneringer og hjælper nye til rette på skakserveren. Det skal være sjovt – og det bliver det, hvis vi alle bakker op om projektet!

# Skak er sport – men ikke idræt

Mens det for skakspilleres selvopfattelse ikke var særlig overraskende, at TV2-programmet LPS 25. oktober fastslog, at skak er sport, men ikke idræt, var det skelsættende for tankesportens idrætspolitiske virkelighed.

På TV var det nemlig ikke en tilfældig journalist, men topfolkene i Danmarks Idræts-Forbund, formanden Niels Nygaard og informationschef Morten Mølholm, som fastslog, at skak er en absolut lødig sport, men altså ingen idræt, fordi selve den fysiske udførelse af skaktrækket ikke er af betydning for trækkets kvalitet. Modsat f.eks. dart, der fordrer motorisk præcision. Dart er for nylig blevet optaget i DIF, mens skak ligesom den anden store tankesportsgren, bridge, er blevet nægtet optagelse.

Tankesportsorganisationerne er helt enige i, at sport ikke nødvendigvis er idræt, men når man gennem snart 20 år har søgt DIF om optagelse, skyldes det to overvejelser:

For det første blev DIF anset for at være organisationen, der samler alle sportsforbund, svarende til situationen i mere end 100 lande, hvor skakken allerede er optaget i det fælles sportsforbund. Langt den overvejende del af DIF's medlemmer dyrker jo heller ikke idræt men al mulig anden god sport.

For det andet er DIF indsat som forvalter af den meget store pulje til 'idræt', der hvert år fordeles i henhold til Lottoloven, hvorfor sportsforbund, der ikke kan blive medlem af DIF, lades ude af betragtning.

Når DIF således vælger at administrere lottomidlerne ud fra ordet 'idræt' – og vel at mærke sin egen definition – er det næppe i overensstemmelse med Lottelovens hensigt, idet lovens brug af ordet 'idræt' helt tydeligt dækker det langt bredere ord 'sport'.

Efter DIF-ledelsens tilkendegivelse af, at skak er sport, men ikke skal regne med optagelse i DIF, fastslår Dansk Skak Unions formand, Erik Søbjerg, at hvis den politiske hensigt med tipsmidlerne faktisk er at yde støtte til dansk sport, skal der findes en politisk løsning, der tilgodeser de sportsforbund, der af den ene eller den anden grund nægtes optagelse i DIF, selv om de pågældende forbund altså også af DIF selv anerkendes som sport. Dansk Skak Union ser det derfor som sin opgave at åbne politikernes øjne for, at den øjeblikkelige administration af tips- og lottemidler ikke svarer til hensigten, og at der er behov for en præcisering af, at kriteriet bør være 'sport' og ikke 'idræt'.

*Thorbjørn Rosenlund*

## Bent Larsens Skakskole-serie genudgives af Dansk Skak Union

Bent Larsens bøger, og i særdeleshed Skakskole-serien, der blev udgivet på Samlerens Forlag i slutningen af 1970'erne og starten af 80'erne, har en central plads i den dansk skaks kulturarv. Unionen har derfor taget initiativ til at sikre, at det fremragende skakpædagogiske indhold igen bliver tilgængeligt i bogform.

I første omgang udkommer to bind.

- Ét bind med titlen: *'Bent Larsens Skakskole - Praktisk Skak'* indeholdende 'Find Kombinationen', 'Find Planen' og 'Praktiske Slutspil'. I alt 136 sider, pris 99 kr.
- Det andet bind med titlen: *'Bent Larsens Skakskole - Mestertræk'* indeholdende 'Find Mestertrækkene', 'Flere Mestertræk' samt et antal mestertræk-artikler fra Skakbladet i perioden 1976 til 1981, der ikke tidligere har været udgivet i bogform. I alt 160 sider, pris 99 kr.

Bøgerne, der udgives på Dansk Skak Unions Forlag, er redigeret og nyopsat af Steffen Pedersen, og det er forhåbningen, at Bent Larsens åbningsbøger i samme serie også kan genopstå.

Bøgerne vil i løbet af december måned kunne købes i Dansk Skaksalg og i boghandler landet over.

*Erik Søbjerg*

### Støtte til internationale turneringer i Danmark 2008

Ansøgningsfristen for støtte til danske titelgivende internationale turneringer i 2008 er den 15. januar. Ansøgningen bedes vedlagt et så detaljeret budget som muligt og sendes skriftligt til undertegnede. Ansøgerne får svar kort efter hovedbestyrelsesmødet den 27. januar 2008.

*Erik Søbjerg*

Løsninger side 40

# Tag stilling

v/ Bent Kølvig

**1. Hvid trækker**

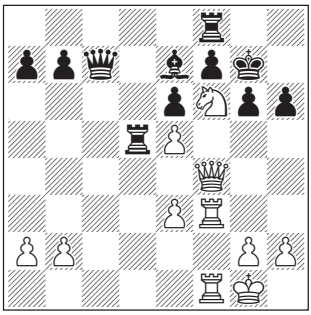

Hurtigt vundet. Hvor hurtigt?

**2. Sort trækker!**

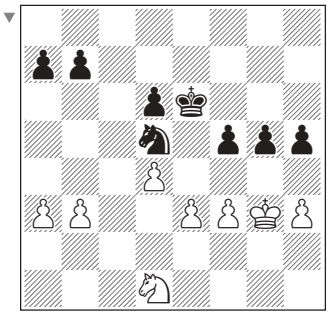

Springerslutspil!

**3. Hvid trækker!**

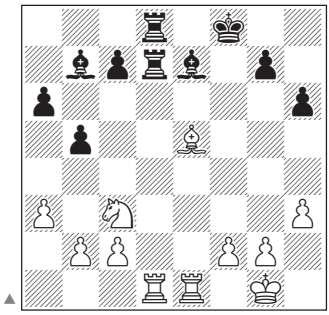

Er der en afgørelse?

**4. Hvid trækker!**

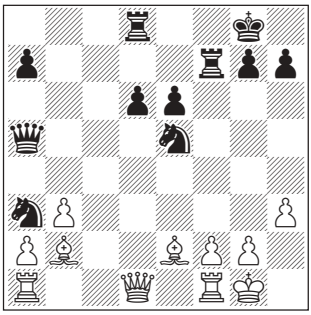

Løberpar mod springerpar!

**5. Hvid trækker!**

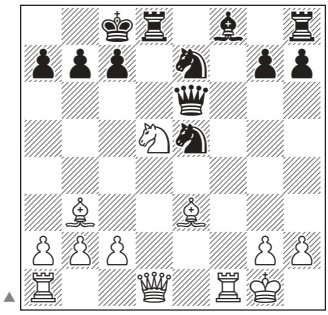

Er der noget afgørende?

**6. Hvid trækker!**

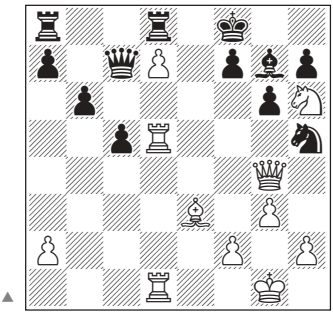

Enden er nær! Ikk'?

**7. Hvid trækker!**

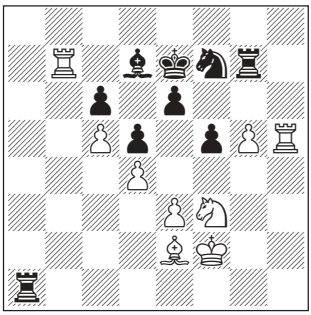

Omringningen kulminerer!

**8. Sort trækker!**

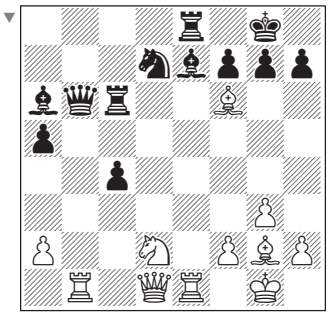

Hvad med damen?

**9. Sort trækker!**

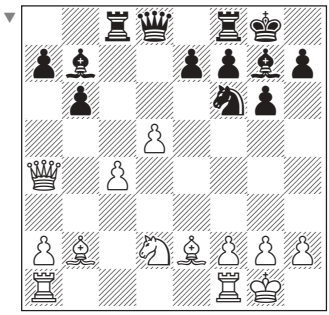

Løberdiagonaler!

# Hold-EM på Kreta

| Plac. | Hold (seedning) | + | = | - | MP | Pts. | Korr. |
|---|---|---|---|---|---|---|---|
| 1 | Rusland (1) | 8 | 1 | 0 | 17 | 25 | 180½ |
| 2 | Armenien (4) | 6 | 2 | 1 | 14 | 21½ | 175 |
| 3 | Aserbajdsjan (3) | 6 | 1 | 2 | 13 | 20½ | 183½ |
| 4 | Polen (10) | 5 | 2 | 2 | 12 | 21½ | 165 |
| 5 | Ukraine (2) | 4 | 4 | 1 | 12 | 21 | 159 |
| 6 | Israel (8) | 5 | 2 | 2 | 12 | 20½ | 181½ |
| 7 | Bulgarien (5) | 5 | 1 | 3 | 11 | 22 | 178 |
| 8 | Slovenien (19) | 5 | 1 | 3 | 11 | 20½ | 172 |
| 9 | Frankrig (6) | 5 | 1 | 3 | 11 | 20 | 186½ |
| 10 | Ungarn (12) | 5 | 1 | 3 | 11 | 20 | 181½ |
| 11 | Spanien (7) | 3 | 5 | 1 | 11 | 19 | 184 |
| 12 | Danmark (20) | 5 | 1 | 3 | 11 | 19 | 167 |
| 13 | Georgien (11) | 4 | 2 | 3 | 10 | 21½ | 154½ |
| 14 | Grækenland (17) | 5 | 0 | 4 | 10 | 21 | 147 |
| 15 | Tjekkiet (13) | 4 | 2 | 3 | 10 | 20 | 179 |
| 16 | England (16) | 4 | 2 | 3 | 10 | 19½ | 168½ |
| 17 | Makedonien (26) | 4 | 2 | 3 | 10 | 18 | 174½ |
| 18 | Litauen (25) | 4 | 1 | 4 | 9 | 20½ | 147 |
| 19 | Holland (9) | 3 | 3 | 3 | 9 | 19½ | 168½ |
| 20 | Island (31) | 4 | 1 | 4 | 9 | 19 | 169½ |
| 21 | Serbien (14) | 4 | 1 | 4 | 9 | 19 | 165½ |
| 22 | Norge (27) | 3 | 3 | 3 | 9 | 19 | 161½ |
| 23 | Tyskland (15) | 3 | 2 | 4 | 8 | 19½ | 153 |
| 24 | Montenegro (30) | 3 | 2 | 4 | 8 | 18 | 164 |
| 25 | Schweiz (28) | 3 | 2 | 4 | 8 | 17 | 160½ |
| 26 | Kroatien (18) | 3 | 2 | 4 | 8 | 17 | 159½ |
| 27 | Sverige (21) | 2 | 4 | 3 | 8 | 16½ | 184½ |
| 28 | Estland (33) | 4 | 0 | 5 | 8 | 16½ | 162½ |
| 29 | Italien (29) | 2 | 4 | 3 | 8 | 16 | 163½ |
| 30 | Østrig (32) | 3 | 1 | 5 | 7 | 18½ | 146½ |
| 31 | Finland (34) | 2 | 3 | 4 | 7 | 16½ | 159 |
| 32 | Skotland (36) | 3 | 1 | 5 | 7 | 13 | 147½ |
| 33 | Rumænien (24) | 2 | 2 | 5 | 6 | 16 | 152½ |
| 34 | Tyrkiet (23) | 2 | 2 | 5 | 6 | 15 | 157 |
| 35 | Belgien (35) | 2 | 2 | 5 | 6 | 14 | 154 |
| 36 | Luxembourg (37) | 2 | 2 | 5 | 6 | 14 | 127½ |
| 37 | Wales (38) | 1 | 3 | 5 | 5 | 10 | 140½ |
| 38 | Cypern (40) | 1 | 2 | 6 | 4 | 10 | 130½ |
| 39 | Monaco (39) | 0 | 1 | 8 | 1 | 9 | 143 |
| 40 | Bosnia-Hercegovina (22) | 0 | 0 | 0 | 0 | 0 | 21 |

www.euroteams2007.org/

Det danske landshold var et af turneringens ældste, men fik...

# Bedste placering i 30 år

Foto: Lars Bo Hansen

Danmark - Georgien, 2. runde

## Hold-EM 2007:

Af Lars Bo Hansen

Et mangeårigt ønske blandt de danske topspillere blev opfyldt, da DSU i 2005 for første gang meget længe – sidste gang var vist Debrecen 1992 – sendte et hold til EM. Selv om resultatet dengang i Göteborg ikke var det store sus, lykkedes det heldigvis at overtale DSU til også i år at sende et hold til EM på Kreta, selv om der ikke var budgetteret med det i DSU's oprindelige 2007-budget.

Der er mange grunde til, at spillerne gennem længere tid har presset på for at få gjort dansk deltagelse ved hold-EM til en fast tradition.

For det første det rent principielle. EM har efterhånden udviklet sig til en stor og stærk turnering, som både lande og spillere tager meget seriøst. F.eks. deltog ikke mindre end 7 af verdens 10 bedste (og 14 af de 20 bedste) spillere ved EM, og Danmark ville være en af de eneste nationer af dem vi normalt sammenligner os med, der ikke var repræsenteret.

For det andet er der naturligvis en sammenhæng mellem aktiviteter og resultater. Danmark deltager (næsten) altid ved OL, som afholdes hvert andet år, men mellem OL er der sjældent aktiviteter for landsholdet. Ingen træningslejre (som tyskerne f.eks. opererer med), ingen træningskampe (som f.eks. landskampen Storbritannien - Kina i Liverpool eller internetlandskampen mellem Tyskland og Østrig for nylig) – selv de traditionelle landskampe mod svenskerne eksisterer ikke mere. Fast deltagelse ved EM er vigtigt, så landsholdet én gang om året kan samles ved et stort mesterskab. Jeg er overbevist om, at det også ville forbedre landsholdets resultater – skak er også et holdspil, hvor det handler om at skabe holdånd.

For det tredje er EM simpelthen en sportsligt set meget interessant turnering for de danske topspillere. Det er ikke så ofte, at vi har mulighed for at have top 10-spillere som Mamedyarov, Radjabov eller Aronian (hhv. verdens nr. 7, 8 og 9) siddende på den anden side af brættet. Skakverdenen er i de senere år (forståeligt nok) blevet polariseret på den måde, at der er ret mange højt profilerede superturneringer for de allerbedste stormestre, hvorimod der kun er få (lukkede) turneringer rettet mod 'almindelige stormestre'. Vi må i stedet typisk spille åbne turneringer, hvor der sjældent er mulighed for at måle sig med de allerbedste.

Endelig er EM en turnering, hvor det danske landshold har pæne chancer for en god placering. Det skyldes, at der ved EM spilles med matchpoint (i modsætning til OL, hvor der hidtil er blevet spillet med brætpoint – det bliver dog ændret til matchpoint fra Dresden 2008), og det er alt andet lige en fordel for det danske hold, som er kendetegnet ved at være meget kompakt, og som ikke taber ret mange partier – men som desværre heller ikke vinder så mange partier.

### Playing captain

For at imødekomme DSU på den økonomiske front accepterede vi at tage af sted uden holdleder, og jeg påtog mig rollen som 'playing captain'. Det gik uden problemer, og en playing captain (ikke nødvendigvis undertegnede) kan sagtens være løs-

ningen en anden gang også, hvis det er det, der skal til for at få et hold af sted.

Holdet kom til at bestå af Peter Heine Nielsen, undertegnede, Sune Berg Hansen, Lars Schandorff og Karsten Rasmussen. Curt Hansen og Davor Palo manglede, men ellers var alle de øverste fra ratinglisten med. Holdet blev af TV2 før afrejsen udnævnt til at være 'Europas ældste landshold'. Det passer vist ikke helt – lande som Serbien, Montenegro og Litauen gør os rangen stridig her – men med en gennemsnitsalder på 38 år var det i hvert fald ikke rutine, der manglede. Men selv om vi har været med i mange år, har vi stadig ambitioner, og lysten til at være med på landsholdet er der stadig.

Nok om det indledende, lad os komme i gang med turneringen! Historien om det danske landsholds færd ved EM kan fortælles i tre akter: En optur, en nedtur – og yderligere en optur til en flot slutplacering.

## 1. runde: Op ad Olympen

| Cypern (40) | - | Danmark (20) | ½-3½ |
|---|---|---|---|
| CM Panikos Savva (2099) | - | GM Lars Bo Hansen (2572) | 0-1 |
| CM Antonis Antoniou (2163) | - | GM Sune Berg Hansen (2564) | ½-½ |
| Vassilis Aristotelous (1960) | - | GM Lars Schandorff (2520) | 0-1 |
| Doros Kassinopoullos (2121) | - | IM Karsten Rasmussen (2495) | 0-1 |

Ved Captains Meeting aftenen før 1. runde sad jeg ved siden af den svenske holdleder Stellan Brynell. Danmark og Sverige var seedet på næsten samme niveau (efter ratinggennemsnit), men alligevel var der en verden til forskel, da parringerne til første runde forelå. Man deler på midten, og vi var lige kommet med i den øverste halvdel, mens svenskerne var det øverste hold i nederste halvdel. Derved fik vi Cypern – den lavest ratede nation – mens svenskerne måtte op mod storfavoritterne fra Rusland, som efter flere fiaskoer ved de foregående mesterskaber denne gang sendte et frygtindgydende hold med de tre VM-deltagere Svidler, Morozevich og Grischuk i spidsen. Svenskerne måtte ned med 3½-½ (Pontus Carlsson fik en remis mod Jakovenko på 4. bræt), mens vi slog Cypern med samme cifre. Kun Sune måtte af med en remis mod heroisk kæmpende Antoniou. Dermed var vi godt i gang.

De næste tre runder markerede holdets første højdepunkt i turneringen. Tre hold fra det tidligere Sovjetunionen – det ene stærkere end det andet. Og Danmark formåede samlet set at spille lige op med de tre skaklige power houses!

Først for stod Georgien. Et ungt hold med vinderen af Samba Cup 2005, Baadur Jobava, i spidsen. Til denne kamp var Peter Heine nået frem; efter aftale skulle han først afslutte den stærke lynturnering i Norge, som lynskakverdensmesteren Grischuk vandt med finalesejr over Magnus Carlsen. Peter blev slået ud af Magnus i semifinalen.

*Peter Heine Nielsen*
*kommenterer:*

## '... very tricky!'

2. runde

♔ **Peter Heine Nielsen**
*Danmark*

♚ **Baadur Jobava**
*Georgien*

Benoni / A43

**1. d4?!**

At glemme, hvad man har forberedt, er normalt i disse computertider. Mængden af information er enorm, men dette eksempel er nu alligevel ekstremt. Jobava spiller mange forskellige åbninger, og jeg havde besluttet at spille 1. Sf3 for at undgå benoni, som han har spillet en del på det seneste. Hyggesnak med ens holdkammerater før runden er en god ting, sætter ligesom i relief, at man er et hold, men pludselig startede kamplederen uret og sekundet efter stod min bonde på d4! Ren refleks.

**1... Sf6 2. Sf3 c5!**

Imponerende ramt, han sætter præcist foden på den ømme tå.

**3. d5 e6 4. Sc3!?**

Kendt som gendrivelsen af sorts trækfølge, men meget er det nu ikke. Man burde nok spille 4. c4.

**4... exd5 5. Sxd5 Sxd5 6. Dxd5 Le7 7. e4 0-0 8. Lc4 Sc6 9. Ld2?!**

Nok lidt paranoidt, men jeg var bange for, at han efter 9. 0-0 d6 10 c3 Sa5 skulle tvinge min løber tilbage for så at følge op med Le6 samt d5. Men feks 11. Le2 Le6 12. Dh5 virker bedre for Hvid, på d5 har man ofte Td1.

**9... d6 10. 0-0 Lf6 11. Tab1**

Lidt passivt, men nødvendigt. 11. c3 ville nemlig tillade 11... Sa5.

**11... Sd4**

11... Lg4 12. Dd3! Lxf3 13. Dxf3 Se5 14. De2 udligner ikke helt for Sort.

**12. Sxd4 Lxd4 13. Dh5 Le6 14. Lxe6 fxe6 15. c3 Lf6 16. Dg4!**

Fastholder faktisk en lille hvid fordel. F-linien når aldrig at blive et aktiv, og bønderne på d6 og e6 er småsvage, men jeg regnede nu med, at han kunne neutralisere mit tryk ret problemfrit.

**16... Dd7 17. Tbd1 Tad8 18. Le3 b6 19. Td2 Tfe8??**

Efter partiet anførte Jobava 19... d5 20. Tfd1 Dc6 som fuldt tilfredsstillende for Sort, og jeg var tilbøjelig til at give ham ret. Senere, under aftenens middag, foreslog Sune dog, at Hvid beholdt et vist pres efter 21.

Foto: Johan Sigeman.

*Lars Bo Hansen over for Aserbajdsjans Teimour Radjabov og Vugar Gashimov.*

## 2. runde: Første højdepunkt

| **Danmark (20)** | **-** | **Georgien (11)** | **2½-1½** |
|---|---|---|---|
| GM Peter Heine Nielsen (2626) | - | GM Baadur Jobava (2644) | 1-0 |
| GM Sune Berg Hansen (2564) | - | GM Tamaz Gelashvili (2623) | ½-½ |
| GM Lars Schandorff (2520) | - | GM Levan Pantsulaia (2617) | ½-½ |
| IM Karsten Rasmussen (2495) | - | GM Merab Gagunashvili (2584) | ½-½ |

Åbningsspillet i Peters parti mod Jobava var interessant. Det er velkendt, at Peter gerne undviger Moderne Benoni (1. d4 Sf6 2. c4 c5 3. d5 e6 4. Sc3 exd5 5. cxd5), så der var lidt skyggeboksning i starten. Hvem der kom bedst ud af disse indledende øvelser ved jeg ikke, men i hvert fald fik Peter i midtspillet godt fat med en smart taktisk vending, som vandt en bonde og rev Jobavas kongestilling op. Selv om geogieren kæmpede som en løve, kørte Peter sikkert pointet hjem. Partiet er kommenteret nedenfor. En flot sejr, og vigtigt for holdet, som ofte har haft problemer med at vinde tilstrækkeligt med partier mod højereratede modstandere.

Lars og Karstens partier endte ret udramatisk remis, så det var op til Sune at sikre matchsejren mod Gelashvili. Og han måtte kæmpe hårdt for sagen – hele 94 træk prøvede Gelashvili, men uden at kunne nedbryde Sunes seje forsvar. Holdlederen, der denne dag sad over, var rigtig tilfreds med holdet – både spillet, kampgejsten og holdånden! Da Sune til sidst sad tilbage som sidste mand, var hele holdet til stede som support. En lille ting måske, men alligevel ikke automatisk hos alle de andre hold, hvor man ofte så en enkelt spiller sidde ensom tilbage, mens resten af holdet var forsvundet over til den veldækkede buffet.

Lg5! Ideen er, at afbytningen af løberne mindsker Sorts kontrol over d-linien, samt at d5 blødgøres. Dog lader det til, Sort har tilstrækkelige ressourcer: 21... Tf7 fulgt af slag på g5 samt Tfd7, og om end det er passivt, er det også svært at se, hvordan Hvid gør seriøse fremskridt.

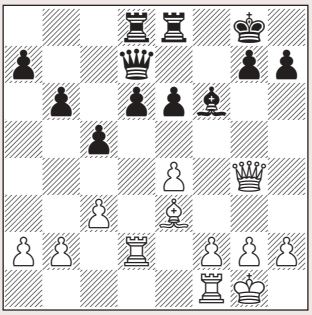

**20. e5!**

20. Tfd1 Dc6 var min første indskydelse, og at partiet er ved at drive mod remis er næppe forkert. Pludselig så jeg temaet med at fange hans løber midt på brættet og begyndte at indse, hvor tabt hans stilling i virkeligheden var.

**20... Lxe5**

Der er ingen alternativer, 20... Le7 21. exd6 Lxd6 22. Lg5! vinder direkte, da 23. Tad1 afgør, hvis Sort flytter tårnet fra d8.

**21. Lg5**

Pointen. Gennem angrebet mod d8 vinder jeg det tempo, der i kraft af truslen om at fange hans løber midt på brættet med f2-f4 tvinger ham ud i følgende desperate forsøg. Men han har ganske enkelt ikke andre muligheder, ofrer han kvalitetet følger jeg blot op med at dublere i e-linien for så til sidst med et f4 fremstød at vinde e6. Jobava tog sig sin tid, og da jeg fordrev ventetiden ved at følge nogle topopgør, bemærkede Aronian 'you are very tricky', et felt han absolut er ekspert på.

**21... h5!? 22. Dxh5 Lf6 23. Lxf6 gxf6 24. Td3!**

Jeg havde her ambitionerne om ikke at nøjes med at vinde en bonde, men jeg fandt ikke noget direkte afgørende, og det lader ej heller til at eksistere, f.eks. 24. Te1 Dh7!

**24... Te7**

Trækket der skulle gendrives, var 24... Dh7?, da det er det oplagte forsøg på at holde på bønderne, men efter 25. Tg3† Kh8 26. Df3! Df7 27. Tg4! må sort ofre dronningen for at undgå umiddelbar mat.

**25. Dg6†**

## 3. runde: Kamp til stregen

| **Aserbajdsjan (3)** | **-** | **Danmark (20)** | **2½-1½** |
|---|---|---|---|
| GM Shakh. Mamedyarov (2752) | - | GM Peter Heine Nielsen (2626) | 1-0 |
| GM Teimour Radjabov (2742) | - | GM Lars Bo Hansen (2572) | ½-½ |
| GM Vugar Gashimov (2663) | - | GM Lars Schandorff (2520) | ½-½ |
| GM Gadir Guseinov (2614) | - | IM Karsten Rasmussen (2495) | ½-½ |

Dagen efter var modstanderen så Aserbajdsjan, også et ungt hold, seedet som nr. 3 og bygget op omkring de to himmelstormere Shakhriyar Mamedyarov og Teimour Radjabov – med hhv. 2752 og 2742 nr. 7 og 8 i verden. Her måtte vi bøje os, men kun efter hård kamp! Karstens parti var en ret udramatisk remis, men i de tre andre partier var der gang i den. Jeg valgte at spille principielt mod Radjabov – og altså ikke en af de sidevarianter, jeg ellers har haft for vane at spille de senere år. I et spændende midtspil var jeg ved at miste kontrollen, men Radjabov fandt ikke noget, og i tidnødsfasen lykkedes det mig at neutralisere Sorts aktivitet og afvikle til et remisslutspil. Peter stod vist fint efter åbningen, som via Wienervarianten endte i Modtaget Dronninggambit. Med et glimt i øjet spurgte Peter om aftenen: 'Lars, hvad mener du om Mamedyarovs 12. b3?' Han skulle lige teste, om jeg kunne huske, at jeg selv havde spillet sådan mod Schlosser i München 1991. Dengang fik jeg ingen åbningsfordel, og det gjorde Mamedyarov vist heller ikke, men i midtspillet viste den unge aserbajdjaner hele sit angrebstalent og fremtryllede pludselig et stærkt angreb. Et tårnoffer løftede Peters stilling af hængslerne, og Hvid brød igennem.

Derved var det op til Lars at søge at skaffe uafgjort, og det var lige ved at lykkes! Lars blev ganske vist fanget i en åbningsforberedelse og måtte give en kvalitet for at undgå at blive mat, men Gashimov fejlede lige før tidkontrollen, og pludselig var det Lars, der havde gevinstchancer! Det skulle vise sig ikke at være sidste gang i turneringen, at Lars viste sin sejhed og reddede sig ud af en prekær situation. Desværre blev det ved lige ved og næsten, både i partiet og matchen. Men alligevel en opløftende match. Vi viste, at vi godt kan være med mod de bedste og give dem kamp til stregen.

**3. runde**

♔ **Lars Bo Hansen (2572)**
*Danmark*

♚ **Teimour Radjabov (2742)**
*Aserbajdsjan*

Kongeindisk/ E94

**1. d4 Sf6 2. c4!**

Udråbstegnet skyldes beslutningen om at spille principielt og vælge at gå ind i en af hovedvarianterne i Kongeindisk. I de senere år har jeg ellers som regel undveget alt for meget teori for 'bare at spille skak, og så må den bedste spiller vinde' – men den strategi virker jo næppe efter hensigten, når ratingtallene viser, at modstanderen er den bedste spiller!

**2... g6 3. Sc3 Lg7 4. e4 d6 5. Sf3 0-0 6. Le2 e5 7. 0-0 exd4!?**

Jeg ville gerne spille 25. Te1, for kunne jeg blot vinde bonden under lidt bedre forudsætninger, ville sejren være en formssag. Men jeg så intet afgørende efter 25... Tg7!, hvor jeg ganske vist kan forsøge mig med Th4 og kongeangreb, uden at det dog synes overbevisende eller på nogen måde bedre end partiet.

**25... Tg7 26. Dxf6**

Bonde mere og svækkelser på e6 og d6, resten burde være teknik.

**26... Tf8 27. Dh4 d5 28. Te1 Tf5 29. Th3 Kf7 30. Tg3 Txg3 31. hxg3 Kg7 32. g4 Tf6 33. g5 Tg6 34. Te3 De7 35. f4 Kg8 36. Te5 Dd6 37. De1 Kh7 38. De3 b5**

Vild tidnød kommer man jo aldrig i, når man spiller med 30 sekunders tillægstid, men fordybelse er der ej heller just tid til. Jeg ville helst udskyde beslutningerne til efter træk 40, men jeg troede, at det, jeg spillede, vandt umiddelbart.

**39. f5?!**

Jobava frygtede 39. g4!, og med god grund. Sort er helt fortabt.

**39... exf5 40. Dh3† Kg7 41. Dxf5 d4 42. Txc5 dxc3 43. Txc3 Te6**

I det følgende imponerer han mig faktisk. Ofte vinder man sådanne stillinger på, at modstanderen sætter noget i slag, men i hvert fald for en tid undgår han det.

**44. Td3 Db6† 45. Kh2 Db8† 46. Kh3 De8**

46... Dh8† 47. Kg4 hjælper blot hvid.

**47. Tf3 a6**

Mærkeligt nok er det trods merbønderne svært for mig at komme videre. Minderne om remispartiet mod Beliavsky ved Hold-EM 2005 kom krybende.

**48. Df4 Kg8 49. Td3 Te7 50. g6!?**

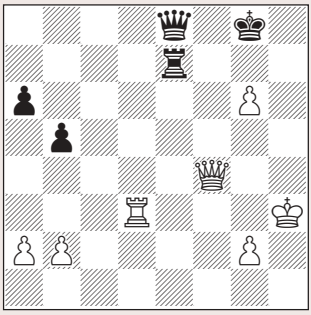

**50... Dc8†**

50... Dxg6 51. Tg3 Th7† 52. Dh4! var den simple taktiske pointe. Nu regnede jeg med, at bonden på g6 ville sikre mig nye taktiske motiver. Hvordan jeg vinder slutspillet efter 50... Te4!? 51. Df5 Te5 52. Td8 Txf5

Radjabov blinker først! Normalt spiller han den lange hovedvariant med 7... Sc6, men han har dog også spillet det mere sjældne teksttræk før.

**8. Sxd4 Te8 9. f3 c6 10. Kh1 Sbd7 11. Lg5 h6 12. Lh4 Sc5 13. Tc1!?**

Med planen Tc2-d2 med tryk på d6, men det når jeg ikke, så det naturlige 13. Dc2 fulgt af 14. Tad1 (Peter Heine) var nok bedre.

**13... a5 14. Tc2 a4!? 15. b4!?**

15. Td2 var den naturlige opfølgning på de to foregående træk. Med teksttrækket søger jeg at udnytte Sorts sidste træk, som netop tillader dette fremstød, men det er muligvis ikke det rigtige valg.

**15... axb3 16. axb3 Db6! 17. Lf2 Sh5!**

Hvis Hvid kunne nå at jage springeren fra c5 med b3-b4 og lægge tryk på d6, ville han komme i fordel, men heromkring spiller Radjabov meget stærkt og viser sin næse for dynamik.

**18. Db1 Sf4 19. Td1 f5!**

Igen det dynamiske – Sort holder gryden i kog.

**20. b4 fxe4! 21. fxe4**

21. bxc5 Dxb1 22. Txb1 dxc5 duer ikke for Hvid; Sort følger op med e4-e3 fulgt af Lf5, hvorefter alt for mange hvide brikker hænger løst rundt omkring. Vi har nu nået partiets kritiske stilling. Her havde jeg omkring 6 minutter plus 30 sekunder pr. træk til at nå tidskontrollen ved træk 40, mens Radjabov havde over en halv time. Men her faldt han i dybe tanker, og efter næste træk havde vi ca. samme tid.

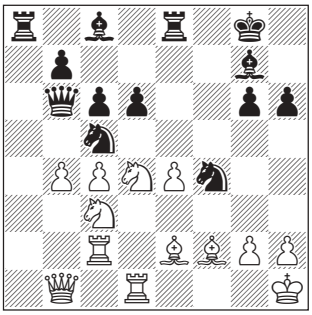

**21... Scd3?!**

Alternativet var naturligvis at tage bonden med 21... Sxe4 22. Sxe4 Txe4. Jeg havde planlagt 23. c5 dxc5 24. Txc5, og Hvid får en del modspil mod Sorts ret svage konge. Men computeren er iskold og vurderer det som godt for Sort. Med tiden tikkende ned turde Radjabov altså ikke, men vælger i stedet det sikre.

**22. Lxd3 Lxd4 23. Lxd4 Dxd4 24. Se2 De5**

24... Sxe2 25. Lxe2 Dxe4 26. Ld3 Dg4 27. Tf2 er farligt for Sort, kongen er svag.

**25. Sxf4 Dxf4 26. c5!**

Det er næsten Sort, der skal passe på nu med en halvbløde kongestilling, men stillingen er vel nogenlunde lige. I tidnøden var jeg bare interesseret i at holde stillingen under kontrol og bytte nogle brikker.

**26... Le6 27. b5! Tad8 28. bxc6 bxc6 29. Dc1 Dxc1 30. Tdxc1 dxc5 31. Lf1! Ld7 32. Txc5 Txe4 33. Ld3 Td4 34. Lxg6 Le8**

34... Lf5?? besvares med 35. Txf5! Td1† 36. Tf1 og vinder.

**35. Lc2! T8d6 36. Lb3† Kg7 37. h3 Te4 38. Kh2 Te2 39. La4**

Nu er remisen uundgåelig.

**39... Tg6 40. Lxc6 Lxc6 41. Txc6 Tgxg2† 42. Kh1 Th2†**

Game drawn, som der plejer at stå på internettet. **½-½**

*Baadur Jobava forsvarede sig længe.*

53. Txe8† Kg7 54. Te7† Kg8 er ikke klart, jf. noten til 55. træk.

**51. Kh2 Dc5**

51...Dc7!? var en meget bedre chance. Faktisk ser jeg ingen gevinst efter trækket. Under partiet troede jeg, at 52. Dxc7 (52. Td6 Td7!) 52... Txc7 53. b4 (53. Td6 Tc2 54. Txa6 Txb2 55. Ta7 b4 er problemet, Sort bytter ned til et remisslutspil, Hvids ekstra to g-bønder til trods) 53... Tc4 54. a3 fulgt af Tg3 og centralisering af kongen vandt, men dels kan han afskære mig i f-linien, dels er a5 ofte trækket, der sikrer modspil.

**52. Td8† Kg7 53. Df8† Kxg6 54. Dg8† Kh6 55. Dh8†**

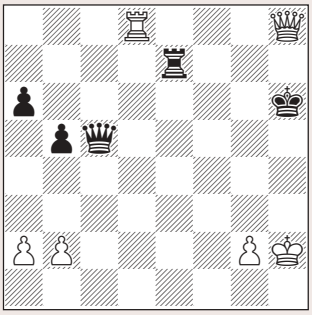

**55... Kg5?**

55... Kg6 frygtede jeg under partiet. Tiden var igen knap, og til min frustration så jeg ingen måde at sætte mat eller vinde materiale på. Der findes faktisk en klar løsning, men noget sværere end det problem jeg nu skulle løse i partiet: 56. Tg8† Kf7! 57. Tg7† Ke6 58. Dh3†! Kd6 59. Dd3†! Kc6 60. Df3†! Kc7 61. Dc3!, og nu bytter jeg ned til et let vundet slutspil. Kompliceret at finde med kort tid, men naturligvis ville jeg have haft gode chancer selv i stillingerne med merbonde og flyvsk sort konge, i fald jeg ikke fandt varianten.

**56. Tg8† Kf4 57. Dh4† Ke3 58. De1† Kd3 59. Tg3† Kc4 60. Dc3†**

Den helt sikre løsning. Efter 60... Kd5 61. Tg5† vinder jeg dronningen. 60. Tc3† var dog naturligvis også nok. **1-0**

## 4. runde: Uafgjort mod OL-vinderne

| Armenien (4) | - | Danmark (20) | 2-2 |
|---|---|---|---|
| GM Levon Aronian (2741) | - | GM Peter Heine Nielsen (2626) | ½-½ |
| GM Gabriel Sargissian (2673) | - | GM Lars Bo Hansen (2572) | ½-½ |
| GM Karen Asrian (2623) | - | GM Sune Berg Hansen (2564) | ½-½ |
| GM Smbat Lputian (2633) | - | GM Lars Schandorff (2520) | ½-½ |

Trods nederlaget blev næste runde ikke nemmere (en stor forskel mellem EM og OL, hvor et nederlag typisk banker et hold langt tilbage til mere overkommelige modstandere). På menuen stod de forsvarende olympiske mestre fra Torino 2006, Armenien – som efter hård kamp måtte acceptere uafgjort 2-2 mod de undertippede danskere! Indrømmet, vi var noget heldige, men formåede også at opsøge heldet.

Det begyndte fint, da Sune med Sort fuldstændig tog brodden af ellers farlige Asrian. Sune havde stort set hele partiet med hjemmefra – han havde allerede på flyet på vej til Kreta fortalt, at denne variant (Siestavarianten i Spansk – 1. e4 e5 2. Sf3 Sc6 3. Lb5 a6 4. La4 d6 5. c3 f5) førte til et slutspil, som Hvid ikke kunne vinde. Og ganske rigtigt: Remis i 29 træk uden problemer.

Lad mig på dette sted fortælle lidt om, hvordan holdopstillingen bliver bestemt til de enkelte runder. På det danske hold kører vi i starten en slags rotationssystem, hvor alle gerne skal i kamp nogenlunde ligeligt og med rimelig farvefordeling.

Naturligvis indgår også selve forløbet, efter et langt parti har man måske brug for at få lidt luft, afhængig af resultatet. Først i de sidste runder begynder vi at sætte hold 'taktisk', dvs. at se på modstanderne, hvem der har vist god form, og hvem der har skrantet lidt.

Andre hold har tydeligvis andre måder at sætte hold på. Vi jokede undervejs lidt med, at Asrian næste dag var sat af, selv om han ikke kan have brugt mange kræfter på partiet med Sune. I Armenien udløser det åbenbart en hård straf, at man ikke kan opnå åbningsfordel med Hvid mod en dansker...

Tilbage til matchen. Kort efter sluttede også mit parti mod Sargissian – kendt fra årets Politiken Cup – remis. På det tidspunkt så det lidt uldent ud, for både Peter og Lars var i store vanskeligheder. Peter var kommet under pres efter en overseelse kort efter åbningen, og Aronian vandt en officer for to bønder. Men Peter fik opbygget et solidt fort, som det ikke var let at bryde ned.

Aronian valgte til slut at satse voldsomt ved at give officeren tilbage for en bonde for at jage Peters konge ud på brættet, men der var ingen mat, og pludselig havde Peter en merbonde og gevinstchancer! Men fornuftigvis valgte han med den udsatte kongestilling at tage remis ved trækgentagelse.

På det tidspunkt havde Lars nemlig også reddet sig ud af endnu en prekær stilling. I en dramatisk tidnødsfase var Lars blevet udspillet af den erfarne Lputian, men efter tidnøden spillede armenieren slutspillet upræcist. I stedet for at vinde teknisk på sin merbonde valgte også Lputian at spille på mat, men ligesom i nabopartiet var der ingen mat – Lars reddede sig med en fantastisk ressource og sikrede dermed en flot uafgjort mod de olympiske mestre, der her ved EM endte med at blive nr. 2!

Hermed slutter første akt med det danske hold side om side med OL-vindere efter en fin indsats. Desværre skulle anden akt hurtigt få os ned på jorden igen...

## 5. runde: Forvirret rundt i labyrinten

| Danmark (20) | - | Ungarn (12) | ½-3½ |
|---|---|---|---|
| GM Peter Heine Nielsen (2626) | - | GM Zoltan Gyimesi (2610) | ½-½ |
| GM Lars Bo Hansen (2572) | - | GM Csaba Balogh (2561) | 0-1 |
| GM Sune Berg Hansen (2564) | - | GM Ferenc Berkes (2606) | 0-1 |
| IM Karsten Rasmussen (2495) | - | GM Robert Ruck (2561) | 0-1 |

Anden akt er historien om en dansk nedtur. Heldigvis er det også den korteste af de tre akter, nemlig to runder, hvor Danmark tabte mod Ungarn og Schweiz. Først kampen mod Ungarn. Vi kender ungarerne godt og spiller som regel tætte kampe mod dem. Ved OL sidste år sluttede det 2-2, og året før i Göteborg tabte vi knebent 1½-2½. Ungarerne har et kompakt hold med rutinerede kræfter (Almasi, Gymeisi, Ruck) suppleret med unge fremadstormende talenter (Balogh og Berkes). Holdet trænes af to af de bærende kræfter på ungarernes tidligere storhold, Ribli og Pinter. Denne gang havde ungarerne ladet deres bedste, Zoltan Almasi (de allerbedste, Peter Leko og Judit Polgar, har ikke spillet på landsholdet i flere år), sidde over efter et langt parti dagen før, og det gjorde os ganske optimistiske. Men fra starten gik alt galt. Sune prøvede at overraske Berkes ved at spille fremstødsvarianten mod Caro-Kann. Ungareren kunne umuligt have været forberedt på det, for Sune havde vist aldrig spillet den variant før. Men alligevel var det Berkes, der fik en overraskelse ind, da han gik ned og hentede testamentebonden på b2. Det ser halsbrækkende ud, og Sort er klar til midlertidigt at ofre et helt tårn for to bønder efter 1. e4 c6 2. d4 d5 3. e5 Lf5 4. Sf3 e6 5. Le2 c5 6. Le3 Db6 7. Sc3 Dxb2!? 8. Sb5 (8. Db1!? er muligvis bedre, som i Bologan - Davor Palo, Samba Cup 2003 – og Palac - Vallejo Pons to dage tidli-

*Danmark på banen – heller ikke i fodbold var alderen en hindring. Peter Heine Nielsen (midt i billedet) har svinget højrebenet, mens Karsten Rasmussen (med bar overkrop), Lars Bo Hansen og Sune Berg Hansen er klar til at følge op.*

gere ved EM! Måske var det fra dette parti, at Berkes fik ideen) 8... Lxc2! 9. Dc1 Dxc1† 10. Txc1 Lg6 11. Sc7† Kd7 12. Sxa8 c4. Men springeren på a8 kommer ikke ud, og de hvide officerer har ikke let ved at slå hul på den kompakte sorte bondestilling. Sune fandt ikke noget, mens Sort roligt kunne forbedre sin stilling. 0-1 efter 26 træk.

Peter fik en lille fordel mod solide Gyimesi, men selv om det danske es kæmpede helt frem til bondeslutspillet, var der vist aldrig rigtig gevinstchancer i stillingen.

Jeg overså noget simpelt kort efter åbningen og kom under pres. For at lette presset gav jeg en bonde, men selv om jeg på et tidspunkt troede, at jeg var ved at få remischancer, var det vist mest illusorisk. Også Karsten stod presset i midtspillet, men i tidnøden fejlede Ruck, og Karsten kom tilbage i spillet. Den afgørende fejl kom vist først i træk 94 – det er ikke let at spille slutspil med kun 30 sekunder pr. træk. Som John Nunn skrev i sidste nummer af New In Chess: I fremtidens slutspilsbøger vil der ikke være mange eksempler fra det 21. århundrede! Et stort nederlag, der fik os ned på jorden igen.

Næste dag var turneringens eneste fridag, og den brugte Sune, Lars og jeg på at tage med på tur til den mytologiske kongeborg Knossos, mens Peter og Karsten foretrak at slappe af hjemme. Knossos er berømt fra den græske mytologi for myten om Poseidon, Minos og minotaueren – halvt tyr, halvt menneske – som skulle have levet i labyrinten på Knossos. Det er herfra, at ordet labyrint stammer.

Således genopfrisket af historiens vingesus var vi klar til de sidste fire runder. Men i kampen mod Schweiz virkede det nærmere, som om holdet stadig løb forvirret rundt i en labyrint.

## 6. runde: Stadig nedtur

| **Danmark (20)** | **-** | **Schweiz (28)** | **1½-2½** |
|---|---|---|---|
| GM Peter Heine Nielsen (2626) | - | GM Yannick Pelletier (2609) | ½-½ |
| GM Lars Bo Hansen (2572) | - | GM Florian Jenni (2511) | ½-½ |
| GM Sune Berg Hansen (2564) | - | GM Joseph Gallagher G. (2497) | 0-1 |
| GM Lars Schandorff (2520) | - | IM Roland Ekström (2478) | ½-½ |

Denne kamp, som vi på forhånd havde forhåbninger om at vinde, blev tabt, uden at vi rigtig var i nærheden af point. Alt blev ellers forsøgt. Peter spillede en skarp variant af Katalansk og ofrede dronningen for tre lette officerer mod solide Pelletier (1. d4 Sf6 2. c4 e6 3. g3 d5 4. Sf3 dxc4 5. Lg2 Sc6 6. Da4 Lb4† 7. Ld2 Sd5 8. Lxb4 Sxb4 9. a3!? (9. 0-0 er det solide) 9... b5!? 10. Dxb5 Sc2† 11. Kd2 Ld7!? 12. Kxc2 Sxd4† 13. Sxd4 Lxb5 14. Sxb5). Det er ofte en god handel, men for at officererne skal få overtaget, skal de være koordinerede, og inden det lykkedes Peter at skabe fælles fodslag blandt officererne, havde Pelletier skabt tilstrækkeligt spil mod Hvids eksponerede kongestilling, hvorfor Peter klogeligt tog remis ved trækgentagelse. En kort, men interessant remis.

Mindre interessant var min remis mod Jenni. Med sort valgte jeg en solid variant i Spansk, og ligevægten blev aldrig forstyrret. Tilbage sad Sune med Hvid mod Gallagher og Lars med Sort mod Ekstrøm (hhv. englænder og svensker, begge med mangeårig bopæl i Alpelandet). Det var egentlig et scenario, som vi var ganske godt tilfredse med, og indledningsvis var jeg ret optimistisk.

På forhånd havde vi aftalt, at Sune skulle spille skarpt mod Gallaghers Najdorf-sicilianer, og til formålet havde Sune fået åbningshjælp af vores eget private åbnings-orakel, Peter (at være sekundant på VM-niveau giver rigtig meget på åbningskontoen!). Og omkring træk 20 så det ganske godt ud for Sune, hvis aktivt posterede brikker på dronningfløjen holdt Gallaghers brikker i en skruestik.

Men stillingen var muligvis ikke så god, som den optisk så ud. Sune mistede kontrollen, og de sorte brikker brød ud af fangenskaben og sendte de hvide brikker på vild og ukoordineret flugt. I løbet af få træk vendte det hele fuldstændig, og omkring tidkontrollen brød Sunes stilling sammen.

Lars kom via Trompowsky (1. d4 Sf6 2. Lg5) ind i en stillingstype, der mest lignede Fransk – en åbning, som Lars vist aldrig har spillet og ikke har den store erfaring med. Lars fik spillet lidt for passivt og blev presset godt tilbage. Hvid kunne tage en kvalitet og opnå gevinststilling på flere måder, men Ekström valgte den forkerte afvikling, og pludselig var Lars med igen! Det var tredje gang i turneringen, at Lars med sejt forsvar reddede en tabt stilling, men mere end remis var der nu ikke i det.

Altså endnu et nederlag, og nu var vi sendt et godt stykke tilbage i tabellen. Heldigvis viste holdet god moral, da det i tredje akt lykkedes at komme stærkt tilbage.

## 7. runde: Fodboldkamp vender billedet

| Kroatien (18) | - | Danmark (20) | 1½-2½ |
|---|---|---|---|
| GM Zdenko Kozul (2609) | - | GM Peter Heine Nielsen (2626) | 1-0 |
| GM Mladen Palac (2567) | - | GM Lars Bo Hansen (2572) | 0-1 |
| GM Robert Zelcic (2578) | - | GM Lars Schandorff (2520) | ½-½ |
| GM Alojzije Jankovic (2548) | - | IM Karsten Rasmussen (2495) | 0-1 |

Nogle få ord om arrangementet. Bedre kan det næsten ikke gøres. Hele arrangementet fandt sted på et stort feriecenter, som både husede indkvartering i fine bungalows, flot restaurant med lækker buffet samt selve spillestedet i et stort tilhørende konferencecenter.

Arrangørerne havde fået en god aftale med feriecentret, hvor arrangementet blev afholdt lige efter feriesæsonen, og før komplekset lukkede ned for vinteren. En fin idé, som hermed er givet videre til DSU.

Sådan et feriecenter har naturligvis også mange sportsaktiviteter, og dagen før havde vi aftalt at spille firemandsfodbold mod Norge på en af kompleksets små fodboldbaner om formiddagen før runden. Det skulle vise sig at være det, der skulle til, for at vi kunne komme ud af dødvandet! Det endte med at blive en serie 'vinderen-bliver-kampe' til 3, for undervejs dukkede også Polen op. Selv om både nordmænd og polakker havde en gennemsnitsalder 15-20 år under vores, fulgte vi godt med og vandt flere kampe. DIF vil ikke rigtig tro på det, men fysik betyder faktisk en del i skak, og det danske landshold består af spillere, som også har dyrket andre sportsgrene på rimeligt niveau – f.eks. Karsten på højeste plan i håndbold, Sune som dobbelt danmarksmester i rugby i juniortiden, og jeg selv i sin tid fodbold på Danmarksserieniveau.

Under alle omstændigheder var fodboldkampene en god anledning til at få de tidligere runders nederlag svedt ud af kroppen og lade godt op til de sidste runder. Lodtrækningen i 7. runde var ikke for god – Kroatien, som har et solidt hold anført af den tidligere europamester Kozul. Men vi slog dem 2½-1½ ved OL i Torino, og heldigvis lykkedes det at gentage dette resultat. Jeg bragte os selv foran 1-0 efter mindre end halvanden time, da jeg vandt et interessant – men fejlfyldt – parti mod Palac i kun 21 træk, som er kommenteret nedenfor.

Lars spillede en solid remis med Sort i Skotsk mod Zelcic, og dermed skulle vi have ét point i de sidste to partier for at vinde matchen. Det så umiddelbart ikke så problematisk ud. Karsten stod bedst mod Jankovic, og Peter havde mindst lige spil mod Kozul og kunne flere gange have afviklet til remis. Men Peter ventede vist for længe med at afvikle, og pludselig blev Kozuls fribonde – som tidligere bare virkede svag – en magtfaktor, som det ikke lykkedes Peter at styre.

Dermed var spørgsmålet, om Karsten kunne vinde sit fordelagtige slutspil mod Jankovic. Karsten havde en kvalitet mere, men kun bønder på den ene fløj. Med fine manøvrer lykkedes det Karsten at nedbryde kroatens fort (se næste side). Dermed var en god sejr sikret, og vi var med igen.

**7. runde**

**Lars Bo Hansen (2572)**
*Danmark*

**Mladen Palac (2567)**
*Kroatien*

Meranervarianten i Slavisk / D47

**1. d4 d5 2. Sf3 Sf6 3. c4 e6 4. Sc3 c6 5. e3 Sbd7 6. Ld3**

Her tænkte jeg lidt. Jeg har både det skarpe teksttræk og det roligere 6. Dc2 på repertoiret. Palac spiller alt muligt, så jeg regnede ikke med, at han kunne være helt inde i alle finesser i sine varianter. Altså det skarpe!

**6... dxc4 7. Lxc4 b5 8. Ld3 Lb7**

*Karsten Rasmussen – Danmarks topscorer.*

Wade-Larsen varianten.

**9. e4 b4 10. Sa4 c5 11. e5 Sd5 12. 0-0**

Man kan også slå med begge hænder på c5. Jeg analyserede denne variant ret grundigt før DM-omkampen mod Karsten Rasmussen i 1993. Selv om jeg ikke kunne huske alle analyserne, hænger nogle ideer dog ved.

**12... cxd4**

Karsten foretrak i matchen i 1993 12... h6.

**13. Te1**

Bondeofferet 13. Sxd4 var højeste mode i slutningen af 1980-erne, men anses vist ikke længere for at give Sort problemer.

**13... g6!**

Bent Larsens træk fra partiet mod Portisch i Porec 1968. Sorts plan er at lægge tryk på e5-bonden. Dengang tænkte Bent 45 minutter over trækket – nu kommer det nærmest pr. refleks. Bortset fra, at han var kommet næsten et kvarter for sent, havde Palac hidtil spillet a tempo.

**14. Lg5 Da5 15. Sd2!?**

På vej til d6.

**15... Tc8!?**

Alternativet er 15... La6, som Ribli spillede mod mig i Polanica Zdroj 1993, kort efter matchen mod Karsten Rasmussen. Her fik jeg lejlighed til at vise, hvad jeg havde forberedt til matchen: 16. Sc4 Lxc4 17. Lxc4 Lg7 18. Dxd4! Dxa4 19. Lxd5 exd5 20. Dxd5 Sb6 21. Dd6 Dd7

22. Dxb4 Lf8 23. Dc3 Dc8 24. Df3 Lg7 og nu 25. e6!? i stedet for bøgernes 25. Da3 Lf8 26. Df3 Lg7 med remis ved trækgentagelse. Efter 25... 0-0 26. Le7 fxe6 27. Lxf8 Dxf8 28. Db3 fik jeg en lille fordel og vandt, om end Sort formentlig kan holde remis. Det kommende kvalitetsoffer er højeste mode og kom stadig a tempo.

**16. Sc4 Txc4 17. Lxc4 Lg7 18. Tc1 Sxe5!**

Her tænkte Palac for første gang. Teksttrækket er bedre end 18... 0-0?! 19. Lb3 Lxe5 20. Txe5! Sxe5 21. Sc5 Lc8 22. Dxd4 med klar fordel for Hvid i Petrosian - Kosteniuk, Moskva 2006.

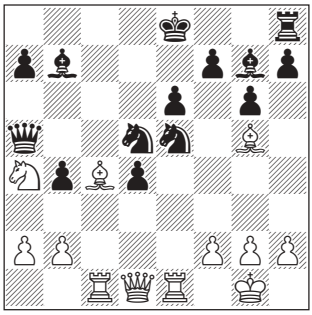

**19. Sc5?**

En 'smart' kombination, der bygger på en fejlberegning! Jeg kunne huske ideen Sa4-c5 fra mine gamle analyser, men ikke alle detaljerne... Heldigvis regnede Palac også forkert – eller troede på mig! 19. Txe5 er blevet forsøgt af Magnus Carlsen i et blindparti mod Karjakin for nylig, men det duer vist (heller) ikke. Bedst er muligvis 19. Lf1, som Mamedyarov spillede mod Gelfand i Moskva kort efter EM, men det giver næppe heller Sort problemer – partiet sluttede kort efter remis.

**19... Dxc5 20. La6! Sc3?**

Min pointe var 20... Db6 21. Lxb7 Dxb7 22. Da4† Sd7 23. Dxa7! 'med mat på baglinien'. Men som computeren momentant gør opmærksom på – og Karsten Rasmussen med et stort smil fortalte mig ved morgenbordet næste dag med bemærkningen 'er du en værre fusker?' – spiller Sort simpelthen 23... Db8! og dækker alt. Hvid kan spille bedre med 23. Db5 (i stedet for 23. Dxa7), men Sort står bedst efter 23... S5b6 24. Dxb4 Sf6. Teksttrækket taber derimod. Ideen er 21. bxc3 Sf3†!, men Hvid kan simpelthen spille...

**21. Lxb7**

Og Sort opgav. Lidt tidligt, men efter 21... Sxd1 22. Txc5 Sxb2 23. Tcxe5 Lxe5 24. Txe5 vinder Hvid let – Sorts bønder bliver hurtigt ædt af de mægtige løbere.

**1-0**

♔ **Alojzije Jankovic**
*Kroatien*

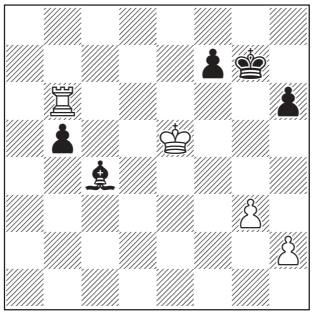

♔ **Karsten Rasmussen**
*Danmark*

Fra den vigtige sejr mod Kroatien i 7. runden – matchen, der vendte nedturen til en optur. Hvid har en kvalitet mere, men kan han vinde? Med fine manøvrer ryger Karsten den sorte konge ud af dens fort.

**42. Tf6! La2 43. Tf4! Le6 44. Kd6 Kf8 45. Th4 Kg7 46. Ke7! Kg6 47. Kf8!**

Konturerne af første fase bliver synlige: Sort skal tvinges til at flytte en af bønderne på kongefløjen og derved skabe en svaghed, der kan angribes.

**47... Lc4 48. Tg4† Kf6 49. Kg8! Le6 50. Te4 Kg6 51. Td4! h5**

Sort er nødt til at svække sig, for 51... Lc4 52. Td6† Le6 (52... Kg5 53. Kg7) 53. Tb6 koster b-bonden.

**52. Kf8!**

Tilbage igen! Kongen har udført sin mission på baglinien og skal nu hjælpe til at angribe bønderne forfra via de sorte felter.

**52... Kf6 53. Tf4† Kg6 54. Ke7 Kg5 55. Kd6 Kg6 56. Ke5 Kg5 57. Td4 Kg6 58. Kf4 Kf6 59. Te4 Kg6 60. Ke5 Kg5 61. h4†! Kg6 62. Kf4 Kh6 63. Tb4! Lc4 64. Kf5 Kg7 65. Tb2! f6**

Igen må Sort svække sig. Truslen er 66. Kg5, og 65... Kh6 66. Kf6 hjælper ikke.

**66. Td2 Lf7 67. Td7 b4 68. Tc7!**

Den sidste finesse. Sort taber forceret en afgørende bonde.

**68... b3 69. Tb7**

Træktvang!

**69... b2 70. Txb2 Lg6† 71. Ke6 Le4 72. Tf2 1-0**

## 8. runde: Nordisk konkurence

| **Danmark (20)** | - | **Island (31)** | **2½-1½** |
|---|---|---|---|
| GM Peter Heine Nielsen (2626) | - | GM Hannes Stefansson (2574) | 1-0 |
| GM Sune Berg Hansen (2564) | - | IM H. Steingrimsson (2533) | ½-½ |
| GM Lars Schandorff (2520) | - | GM Henrik Danielsen (2491) | ½-½ |
| IM Karsten Rasmussen (2495) | - | GM Th. Thorhallsson (2448) | ½-½ |

Næstsidste runde gav et internordisk møde med Island. Samtidig var der nu opstået en lille 'nordisk landskamp', idet alle nordiske hold lå tæt på hinanden. Hvem ville blive bedste nordiske nation? Kampen havde samtidig det kuriosum, at Island på bræt 3 stillede op med Henrik Danielsen, som jo tidligere har spillet for Danmark, og som vi alle kender godt. Det var sikkert grunden til, at Lars – selv om han havde Hvid – tog remis mod Henrik efter kun 10 træk. Ikke længe efter kom vi foran, da Peter vandt i fin stil mod Stefansson. Peter kom ind i en variant, som han bl.a. har brugt til at slå Topalov. Han fik vist ikke den store åbningsfordel, men pludselig begik Stefansson en stor fejl, hvorefter det

var slut næsten med det samme. 1-0 efter 24 træk. Til gengæld var Sune slemt på hælene og tabte først en, og derefter endnu en bonde. Det så håbløst ud, men Steingrimsson havde dårlig tid, og så er der jo altid chancer. Chancerne opstod dog ikke rigtig på brættet, men mere på partilisten, idet islændingen for at vinde tid til at nå kontrollen gentog stillingen – én gang for meget. Sune forlangte remis ved trækgentagelse og sikrede derved et heldigt halvt point. Igen var Karsten sidste mand og den, der skulle sikre matchsejren, og det gjorde han igen i fin stil med en remis mod Thorhallsson. Undervejs var holdlederen dog ved at få dårlige nerver, da Karsten – ret unødvendigt set fra min stol, men med udgangspunkt i en tro på, at Sune formentlig ville tabe, og at en gevinst derfor var påkrævet – gamblede og frivilligt accepterede en luftig kongestilling mod at få noget aktivitet. Aktiviteten løb imidlertid ud i sandet, og Karsten måtte give en kvalitet for en bonde for at stabilisere kongestillingen. Heldigvis var der dog rimelig positionel kompensation, og remisen var vist aldrig rigtig i fare. En vigtig, men også heldig sejr, der bragte det danske hold godt frem i tabellen inden sidste runde. Samtidig lå vi nu lunt i svinget til at sikre 'det nordiske mesterskab'.

## 9. runde: God slutsejr

| **Litauen (25)** | - | **Danmark (20) 1½-2½** | |
|---|---|---|---|
| GM Sarunas Sulskis (2527) | - | GM Peter Heine Nielsen (2626) | ½-½ |
| GM Eduardas Rozentalis (2581) | - | GM Lars Bo Hansen (2572) | ½-½ |
| GM Aloyzas Kveinys (2517) | - | GM Lars Schandorff (2520) | ½-½ |
| GM Vid. Malisauskas (2495) | - | IM Karsten Rasmussen (2495) | 0-1 |

Sidste runde – altid meget afgørende i store holdmesterskaber. Lodtrækningen var med os, da vi fik Litauen – et hold, der var seedet under os. Alternativet var de forsvarende mestre fra Holland, som ikke klarede sig helt så godt denne gang som i Göteborg 2005, men som har et stærkt hold. Litauen minder meget om os i sammensætning, en række rutinerede og solide spillere. Vi fik en rigtig god start, da Karsten vandt let mod Malisauskas, der hurtigt gik helt galt i byen. En fin afslutning på en flot turnering af Karsten. Kort efter tog jeg remis mod solide Rozentalis, som er velkendt fra flere turneringer her i Danmark. Jeg stod vel lidt bedre og kunne måske have fortsat, men på det tidspunkt troede jeg, at vi havde alt under kontrol i de sidste to partier. Det var vist også tilfældet, men de to remiser kom dog ikke helt så let i hus, som jeg havde vurderet. Jeg troede egentlig, at Peter stod godt mod Sulskis, men efter en del afviklinger viste det sig, at stillingen nærmere var i dynamisk ligevægt. Lars måtte kæmpe til der kun var konger tilbage (plus en betydningsløs hvid springer) mod Kveynis, inden remisen var hjemme – uden dog på noget tidspunkt at have været i rigtige vanskeligheder.

**Brætscorer:**

| | Cypern | Georgien | Aserbajdsjan | Armenien | Ungarn | Schweiz | Kroatien | Island | Litauen | |
|---|---|---|---|---|---|---|---|---|---|---|
| 1. Peter Heine Nielsen | - | 1 | 0 | ½ | ½ | ½ | 0 | 1 | ½ | 4 / 8 |
| 2. Lars Bo Hansen | 1 | - | ½ | ½ | 0 | ½ | 1 | - | ½ | 4 / 7 |
| 3. Sune Berg Hansen | ½ | ½ | - | ½ | 0 | 0 | - | ½ | - | 2 / 6 |
| 4. Lars Schandorff | 1 | ½ | ½ | ½ | - | ½ | ½ | ½ | ½ | 4½ / 8 |
| 5. Karsten Rasmussen | 1 | ½ | ½ | - | 0 | - | 1 | ½ | 1 | 4½ / 7 |
| **DANMARK** | 3½ | 2½ | 1½ | 2 | ½ | 1½ | 2½ | 2½ | 2½ | 19/36 |

Foto: Johan Sigeman.

*Karsten Rasmussen, Lars Bo Hansen og Peter Heine Nielsen før runden er startet.*

Med sejren var det klart, at vi ville slutte højt oppe i tabellen, og at vi var bedste nordiske nation. Da røgen lettede viste det sig, at vi sluttede som nr. 7-12. Ganske vist med dårligst brætpoint af disse nationer, men vores strategi var heller ikke at gå efter store sejre, men i stedet sikre matchpoint, så vi svarer bestemt 'delt 7. plads', når vi bliver spurgt om placeringen. Det er den bedste danske placering siden OL i Buenos Aires 1978 – og dengang var der kun ét sovjetisk og ét jugoslavisk hold...

### Epilog

Samlet set leverede det danske hold en fin indsats, og resultatet var netop en holdindsats. Næsten alle spillere vandt en smule rating – altid en god indikator for en solid og homogen indsats. Kun Sune havde en uheldig turnering, som dog også skal ses i lyset af, at han i de to kritiske matcher mod Ungarn og Schweiz efter aftale med holdet spillede skarpt med Hvid, og så er der naturligvis en indbygget risiko mod stærke modstandere.

Holdet viste, at dets styrke ligger i at være kompakt. Af 36 partier vandt vi 8, tabte 6 og spillede 22 remis, og det var altså nok til 5 sejre, 1 uafgjort og 3 nederlag. Jo, matchpoint er helt sikkert til fordel for Danmark.

Samtidig viste holdet fin holdånd og høj moral efter nedturen midtvejs i turneringen. Forhåbentlig får vi mulighed for at gentage succesen ikke bare ved OL i Dresden næste år, men også ved næste hold-EM i Novi Sad i 2009.

Efter nogle magre år var Rusland tilbage på toppen – russerne vandt ellers hverken OL i 2004 (Ukraine), EM i 2005 (Holland) eller OL i 2006 (Armenien). Men denne gang var der ingen tvivl om udfaldet. Anført af stærkt spillende Svidler og Morozevich var russerne ustoppelige, og der var reelt kun kamp om 2. pladsen. Den gik til sidst til Armenien, mens Aserbajdsjan tog sig af 3. pladsen – to meget stærke hold, som Danmark gav kamp til stregen.

v/ Steffen Pedersen

Ukraineren Vassily Ivanchuk har haft en lang periode med fænomenale resultater, og på FIDE's seneste verdensrangliste er han helt fremme som nummer to. Men europamesterskaberne for hold på Kreta satte en stopper for opturen for 'Chucky', der undervejs blandt andet røg ind i en fantastisk forberedelse af franske Etienne Bacrot:

♔ **Vassily Ivanchuk (2787)**
♚ **Etienne Bacrot (2695)**

Slavisk / D15

**1. d4 d5 2. c4 c6 3. Sf3 Sf6 4. Sc3 a6 5. c5 Sbd7 6. Lf4 Sh5 7. Ld2 Shf6 8. Dc2 g6 9. g3!?**

En forholdsvis ny idé, der på eliteplan har voldt Sort lidt problemer. Andre træk er 9. e4 og 9. h3 (med ideen Lf4). 9. e4 er relativt uproblematisk for Sort efter 9... dxe4 10. Sxe4 Sxe4 11. Dxe4 Sf6 12. Dc2 Le6. Sort færdiggør sin udvikling og kan sætte løberen på d5 med en solid stilling. Mod 9. h3 kan Sort forhindre Lf4 med 9... Dc7. Her har Hvid igen forsøgt at åbne stillingen i centrum, og samme fortsættelse som før: 10. e4 dxe4 11. Sxe4 Sxe4 12. Dxe4 Sf6 kan nu følges op med 13. De5. Hvid får nogen kompensation for bonden efter 13... Dxe5 14. dxe5 Sd7 15. Le3 Lg7 16. e6 fxe6, men heller ikke mere.

**9... e5!?**

Et skarpt svar, der kræver præcis forberedelse. Sort kan også spille roligere med 9... Lg7 10. Lg2 0-0 11. 0-0 Te8, men 12. Tad1 giver Hvid nogen fordel, f.eks. 12... e5 13. dxe5 Sxe5 14. Sxe5 Txe5 15. e4.

**10. dxe5 Sg4 11. e6!?**

Et forstyrrende fremstød, der ødelægger Sorts bondestilling men også koster lidt tid.

**11... Sxc5**

11... fxe6?! 12. Lh3 Sge5 13. Sxe5 Sxe5 14. Sa4 er godt for Hvid.

**12. exf7† Kxf7 13. e4 Lg7 14. Lg2**

14. h3 Sf6 15. Sg5† Kg8 16. Le3 Scxe4?! 17. Scxe4 Sxe4 18. Sxe4 Lf5 19. Ld3 Lxe4 20. Lxe4 De7 21. Lg2 Db4† 22. Dd2 1-0 var en bitter erfaring for Bacrot i et hurtigskakparti mod Aronian (Mainz 2007). Men en forbedring havde han klar i 16... Da5.

**14... Lxc3!**

14... Te8 15. 0-0 Kg8 er sikkert også udmærket for Sort, men partitrækket stiller Hvid over for større problemer. Bacrot afslører på Internettet, at trækket var en forberedelse til kandidatsemifinalen mod Kamsky i slutningen af maj måned, og at han nu endelig kunne profitere af den.

**15. Lxc3 dxe4 16. Lxh8**

Ledsaget af et remistilbud. Men hvor det er klart, at Ivanchuk nu er på bar bund, så støtter Bacrot sig stadig op af hjemmeforberedelser, der viste, at Sort ikke risikerer noget ved at spille nogle træk endnu.

**16... Sd3† 17. Kf1 exf3 18. Lxf3 Sgxf2 19. Db3† Ke7**

En fantastisk stilling. Begge konger er meget udsatte, men det er Hvid, der trods en materiel overvægt, må lede efter en remis.

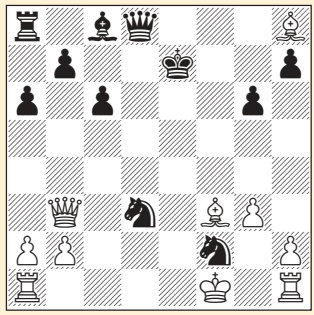

**20. Lg7**

20. Da3†! c5 21. Te1†! Sxe1 22. Dxc5† Dd6 23. Lf6† Ke6 24. Dxd6† Kxd6 25. Kxf2 Sxf3 26. Kxf3 Le6 27. Td1†, og Hvid holder remis, er ingen nem variant at finde.

**20... Lh3† 21. Lg2**

Bacrots analyse lød: 21. Kg1! Dd7 22. Lh6 Te8 23. Lg5† Kf8 24. Lh6† Ke7 25. Lg5† med remis.

**21... Dd7 22. Lxh3**

Igen var 22. Lh6 en idé med håb om 22... Te8 23. Lg5†, men Sort spillede stærkere 22... Le6! 23. Dc3 Sxh1 24. Lxh1 Lh3† med chancer for fordel. Denne mulighed undgår Hvid ved 21. Kg1!

**22... Dxh3† 23. Kg1 Df5 24. Dxb7†?**

Det afgørende fejltrin. Hvid holder sig stadig inde i partiet med 24. Te1†! Sxe1 25. Dxb7† Kd6 26. Db4†.

**24... Kd6 25. Db6**

Eller 25. Dxa8 Sh3† 26. Kg2 De4† 27. Kxh3 Sf2 mat!

**25... Df3 26. Dd4† Kc7 27. Le5† Kc8 0-1**

| | Åben række, klub (land) seedning | v | u | t | mp | brp |
|---|---|---|---|---|---|---|
| 1 | Linex Magic - Merida | 6 | 1 | 0 | 13 | 28½ |
| 2 | Ural Sverdlovskaya | 5 | 2 | 0 | 12 | 31 |
| 3 | Tomsk-400 | 5 | 1 | 1 | 11 | 29 |
| 4 | OSC Baden-Baden e.V. | 4 | 3 | 0 | 11 | 28½ |
| 5 | Chess Club Zagreb | 5 | 0 | 2 | 10 | 31½ |
| 6 | Economist SGSEU-1 Saratov | 5 | 0 | 2 | 10 | 28 |
| 7 | Chess Club Zeljeznicar Sarajevo | 5 | 0 | 2 | 10 | 28 |
| 8 | Keystone | 5 | 0 | 2 | 10 | 27½ |
| 9 | Bosna Sarajevo | 4 | 2 | 1 | 10 | 26 |
| 10 | Aquaprofit Chess Club Nagykanisza | 5 | 0 | 2 | 10 | 26 |
| 11 | Bank King Yerevan | 3 | 3 | 1 | 9 | 26 |
| 12 | Clichy Echecs 92 | 4 | 1 | 2 | 9 | 25 |
| 13 | Gros Xake Taldea | 4 | 1 | 2 | 9 | 24½ |
| 14 | 1. Novoborsky SK | 4 | 1 | 2 | 9 | 22 |
| 15 | Sollentuna Chessclub | 4 | 1 | 2 | 9 | 21 |
| 16 | Vesnianka Gran | 4 | 1 | 2 | 9 | 20½ |
| 17 | Schachfreunde Reichenstein | 4 | 0 | 3 | 8 | 26½ |
| 18 | Reykjavik Chess Club | 4 | 0 | 3 | 8 | 25½ |
| 19 | Cercle d'Echecs de Strasbourg | 4 | 0 | 3 | 8 | 25 |
| 20 | Alkaloid | 4 | 0 | 3 | 8 | 24½ |
| 21 | Utrecht | 4 | 0 | 3 | 8 | 24½ |
| 22 | Ashdod City Club | 3 | 2 | 2 | 8 | 23½ |
| 23 | Cannes Echecs | 4 | 0 | 3 | 8 | 22 |
| 24 | SK Rochade Eupen Kelmis | 4 | 0 | 3 | 8 | 22 |
| 25 | Csuti - Hydrocomp Chess Club | 4 | 0 | 3 | 8 | 20½ |
| 26 | Herzliya Chess Club | 3 | 1 | 3 | 7 | 27 |
| 27 | Asker SK | 3 | 1 | 3 | 7 | 24 |
| 28 | Hamburger SK | 2 | 3 | 2 | 7 | 22½ |
| 29 | C.R.E. Liège E.L. | 3 | 1 | 3 | 7 | 22½ |
| 30 | Vilnius Chess-Bridge club ''NSEL30'' | 3 | 1 | 3 | 7 | 19 |
| 31 | Doruk Koleji SK | 3 | 1 | 3 | 7 | 18½ |
| 32 | HMC Calder | 3 | 1 | 3 | 7 | 17½ |
| 33 | Oslo Schkakselskap | 3 | 0 | 4 | 6 | 22 |
| 34 | Århus Skakklub / Skolerne | 3 | 0 | 4 | 6 | 20½ |
| 35 | Hellir Chess Club | 3 | 0 | 4 | 6 | 19½ |
| 36 | Turk Hava Yollari | 3 | 0 | 4 | 6 | 19 |
| 37 | Kilkenny Chess Club | 3 | 0 | 4 | 6 | 19 |
| 38 | Nidum Liberals | 3 | 0 | 4 | 6 | 18½ |
| 39 | Brønshøj Skakforening | 3 | 0 | 4 | 6 | 18 |
| 40 | Besiktas | 3 | 0 | 4 | 6 | 17½ |
| 41 | Hilsmark Kingfisher | 3 | 0 | 4 | 6 | 16½ |
| 42 | Opus Capita Tampere | 3 | 0 | 4 | 6 | 15½ |
| 43 | Homburg Apeldoorn | 2 | 1 | 4 | 5 | 18 |
| 44 | Cercle d'Echecs de Monte-Carlo | 2 | 1 | 4 | 5 | 16 |
| 45 | „Apollonia" Chess Club Fier | 1 | 2 | 4 | 4 | 18 |
| 46 | Cuna de Dragones - Ajoblanco | 2 | 0 | 5 | 4 | 17 |
| 47 | Matinkylan Shakkekerho Espoo | 2 | 0 | 5 | 4 | 17 |
| 48 | Namur | 2 | 0 | 5 | 4 | 16½ |
| 49 | Plunge Chess Club Bokstas | 2 | 0 | 5 | 4 | 16½ |
| 50 | Chess Club Niederrohrdorf | 2 | 0 | 5 | 4 | 16½ |
| 51 | Tarsus Zeka Satranc SK | 1 | 2 | 4 | 4 | 13½ |
| 52 | Klubi Shahut Prishtina | 2 | 0 | 5 | 4 | 11 |
| 53 | Schackklub De Sprénger Echternach | 1 | 1 | 5 | 3 | 15 |
| 54 | Klubi Shahut Theranda | 1 | 1 | 5 | 3 | 13½ |
| 55 | Rathmines | 1 | 0 | 6 | 2 | 7 |
| 56 | Cwmbran | 0 | 0 | 7 | 0 | 6½ |

**Topnavne i Europa Cup'en:**

### Linex Magic - Merida

1 GM Gata Kamsky 2724 USA
2 GM Michael Adams 2729 ENG
3 GM Sergei Rublevsky 2676 RUS
4 GM Gabriel Sargissian 2673 ARM
5 GM Ivan Cheparinov 2670 BUL
6 IM Manuel Perez Candelario 2525 ESP
7 FM Ivan Cabezas Ayala 2313 ESP

### Ural Sverdlovskaya

1 GM Teimour Radjabov 2742 AZE
2 GM Alexei Shirov 2739 ESP
3 GM Alexander Grischuk 2715 RUS
4 GM Vladimir Akopian 2713 ARM
5 GM Vladimir Malakhov 2690 RUS
6 GM Alexey Dreev 2607 RUS
7 GM Alexander Motylev 2645 RUS
8 GM Nukhim Rashkovsky 2506 RUS

### Tomsk-400

1 GM Alexander Morozevich 2755 RUS
2 GM Dmitry Jakovenko 2710 RUS
3 GM Sergey Karjakin 2694 UKR
4 GM Rustam Kasimdzhanov 2690 UZB
5 GM Ernesto Inarkiev 2674 RUS
6 GM Vladislav Tkachiev 2661 FRA
7 GM Viktor Bologan 2657 MDA
8 GM Pavel Smirnov 2636 RUS

### OSC Baden-Baden e.V.

1 GM Viswanathan Anand 2801 IND
2 GM Peter Svidler 2732 RUS
3 GM Magnus Carlsen 2714 NOR
4 GM Etienne Bacrot 2695 FRA
5 GM Liviu-Dieter Nisipeanu 2668 ROU
6 GM P. Harikrishna 2668 IND
7 GM Peter Heine Nielsen 2626 DEN
8 GM Philipp Schlosser 2579 GER

### Chess Club Zagreb

1 GM Krishnan Sasikiran 2661 IND
2 GM Baadur Jobava 2644 GEO
3 GM Mladen Palac 2567 CRO
4 GM Robert Zelcic 2578 CRO
5 GM Goran Dizdar 2549 CRO
6 GM Nenad Sulava 2521 CRO
7 GM Ivan Zaja 2467 CRO

**Kvinderækken:**

1 CE de Monte-Carlo (Monaco) 11/20
2 AVS Krasnoturinsk (Rusland) 11/19
3 MIKA Yerevan (Armenien) 10/19
I alt 18 hold, ingen fra Norden.

# Europa Cup for klubhold

Brønshøj Skakforening og Århus Skakklub/Skolerne repræsenterede Danmark i Tyrkiet

Foto: Hans-Henrik Grand.

Af John Rendboe

Europa Cup for klubhold 2007 var 1001 nats skakligt eventyr i 5-stjernede omgivelser. Som habil amatør gennem mange flere år, end jeg bryder mig om at huske, har det i ny og næ været mig forundt at møde nogle store spillere. Det overflødighedshorn af verdenselitespillere, Europa Cup'en bød på, kan selv efter turneringens afslutning virke surrealistisk.

Danmark var repræsenteret af Brønshøj Skf. og Århus Skakklub/Skolerne. De danske mestre, Helsinge, var repræsenteret af Peter Heine Nielsen og Emanuel Berg, men det var på hhv. stjerneholdet OSC Baden-Baden e.V. og Sollentuna. Om det var derfor Helsinge ikke var med, aner jeg ikke. Men da Danmark er berettiget til to pladser i turneringen, ved jeg, at det gav plads til Århus-klubben, som er resultatet af sommerens fusion af Århus Skakklub og Skolerne. Dermed var vi nogle, der fik en sidste øjebliks chance for at komme med. Selv om jeg måtte bede om fri på et dumt tidspunkt i forhold til arbejde, og selv om jeg spillede elendigt, fortrød jeg det ikke et øjeblik.

Allerede på den 14 timer lange rejse fra vore efterårskølige danske hjembyer over Hamburg og Istanbul til Antalya fik man fornemmelsen af at være på vej til noget stort. Spillestedet lå yderligere 90 kilometer væk, hvilket skulle tilbagelægges i bus. Mens vi sad i tung tyrkisk varmedis i Antalya lufthavn, omgivet af palmer, så man de første stormestre komme slæbende med kufferter. Under selve busturen, kunne man begynde at tælle stormestre på begge hænder. Ved morgenmaden næste dag viste det sig helt uoverskueligt. På et tidspunkt besluttede jeg mig til kun at tælle folk i 2700-zonen. Svidler, Kamsky, Adams, Morozevich, Grischuk, Radjabov, Mamedyarov, Shirov, osv. Listen var fantastisk. Flere af spillerne kom direkte fra VM. Selve den nykårede verdensmester, Anand, stod på tilmeldingslisten, men ville han virkelig have energi til en holdturnering så kort tid efter VM?

Ja, om aftenen efter 4. runde blev han set, og næste dag gik han ind i spillesalen til spontane klapsalver fra de øvrige spillere. Verdensmesteren blev æret, som han bør. Men ellers virkede Anand en smule træt, forståeligt nok. To remiser og en gevinst gav et ratingminus på 2 point. Det kan synes fuldstændig ubetydeligt, men når man med ratingtallet

2801 er verdens eneste aktive spiller over 2800, er det nok lidt irriterende alligevel.

Vi andre kan kun glæde os over, at han kom, det var den sidste prik over i-et i et fornemt arrangement.

## Sin egen verden

Spillestedet hed Limra Park Hotel. Et gigantisk hotelkompleks, beliggende lige ud til Middelhavet med Taurus-bjergkæden i ryggen. Trods havets nærhed, brugte mange spillere og andre gæster meget tid ved de forskellige swimmingpools, der bugtede sig i flere former på den enorme terrasse.

Restaurant-området var så stort, at det ofte var svært eller slet og ret umuligt blot at finde sit eget hold. Og maden, ak ja, der manglede intet. Buffeter hvor man kunne spise igennem tre gange om dagen. Bl.a. med et opbud af dessertkager, jeg aldrig har set magen til. Meget fristende, meget farligt.

Som skakspiller fik man et rødt armbånd, der gav ret til fuld forplejning. Troede vi da. Det viste sig, at der også var gule armbånd til andre gæster. Det gav ret til fuld forplejning – inklusive øl til maden ad libitum. Selv på stranden var der mulighed for at trække vand eller limonade til almindelig forfriskning. Og det var inkluderet i vores røde armbånd.

Stranden var i øvrigt meget stenet, man skar sig let på vej til og fra vandet. Det lille problem løste den franske stjernespiller Bacrot på stormesterlig vis. Når han skulle op, blev han bare stående i vandet, mens en bekendt hentede badetøfler til ham. Sådan skulle dén altså skæres.

Der var også tyrkisk bad, fitnessrum og utallige muligheder for aktiviteter dagen igennem. Men det havde man som skakspiller selvfølgelig ikke tid til. Faktisk var det eneste minus ved arrangementet, at hotellet var så stort, at det fungerede som en boble. Man skulle virkelig tage sig sammen for at komme ud. Et par aftenpromenader afslørede, at vi befandt os i en serie af hotelkomplekser med kun ganske spredt bebyggelse omkring os. Der må være en besynderlig spøgelsesagtig stemning, når sæsonen er slut. De få lokale indbyggere var sandsynligvis afhængige af hotellerne og deres gæster.

Når man samler så mange spillere – over 50 hold med hver 6 spillere + reserver stillede op i Åben række, 18 hold med 4 spillere + reserver i Damerækken – så skal der ekstraordinære spilleforhold til. Vi spillede alle i en stor sal. Man havde med lange strimler af lærred givet illusionen af at være i telt af hidtil usete dimensioner. Et ventilationssystem i baggrunden afslørede dog virkeligheden.

I 1. runde var alle lige, men fra 2. runde blev der opsat afspærring til de 5-6 øverste brætter. Og der var forskel. Således kunne man uhindret fotografere og filme partiet igennem nede hos os dødelige, mens en turneringsleder hurtigt gennede fotografer væk, når der var gået mere end 5 minutter af partiet på topbrætterne. Helt fint. Man kunne stadig komme tæt på stjernerne.

Og det var virkelig en galakse af stjerner man kunne se. De største favoritter var OSC Baden-Baden e.V. med bl.a. Anand, Svidler og Peter Heine Nielsen. Ratinggennemsnit: 2713. Men også Ural Sverdlovskaya kunne mønstre mere end 2700 i ratingsnit med Radjabov, Shirov, og Grischuk i spidsen. De første 11 hold havde et ratinggennemsnit på 2600 eller mere.

Alt var vel ikke åbent, men om topfavoritterne ville vinde kom vel

**Århus/Skolernes scorer:**

| | Chessclub Zagreb | Brønshøj Skakforening | Tarsus Zeka Satranc SK | Cwmbran | Rathmines | CE de Monte-Carlo | SK Roch. Eupen Kelmis | |
|---|---|---|---|---|---|---|---|---|
| 1 IM Erik Jelling | 0 | ½ | ½ | 1 | ½ | 1 | 0 | 3½/7 |
| 2 FM Mads Boe | 0 | - | 0 | ½ | 1 | 1 | 0 | 2½/6 |
| 3 Andreas Skytte Hagen | ½ | 0 | 0 | 1 | 1 | 0 | ½ | 3 /7 |
| 4 Finn Pedersen | 0 | 1 | 1 | 1 | 1 | 1 | - | 5 /6 |
| 5 FM John Rendboe | 0 | 0 | 0 | 1 | ½ | 1 | ½ | 3 /7 |
| 6 Hans-Henrik Grand | - | 0 | 1 | - | 1 | - | 0 | 2 /4 |
| 7 Bjørn Møller Ochsner | 0 | ½ | - | 1 | - | 0 | 0 | 1½ /5 |
| Matchpoint | 0 | 0 | 0 | 2 | 2 | 2 | 0 | 6/14 |
| Brætpoint i alt | ½ | 2 | 2½ | 5½ | 5 | 4 | 1 | 20½/42 |

**Brønshøj Skf.s scorer:**

| | Zeljeznicar Sarajevo | Århus/Skolerne | Reykjavik Chess Club | Homburg Apeldoorn | Kilkenny Chess Club | Chess Club Niederrohrdorf | Utrecht | |
|---|---|---|---|---|---|---|---|---|
| 1 IM Thorbjørn Bromann | 0 | ½ | ½ | 1 | 1 | ½ | ½ | 4 /7 |
| 2 IM Kim Pilgaard | ½ | 1 | ½ | 0 | 1 | 1 | 0 | 4 /7 |
| 3 FM Jacob Carstensen | ½ | 0 | 0 | ½ | ½ | ½ | 1 | 3 /7 |
| 4 Steen Petersen | 0 | 1 | 0 | 0 | ½ | ½ | ½ | 2½/7 |
| 5 Asger Paaske | 0 | 1 | 0 | 0 | 0 | ½ | ½ | 2 /7 |
| 6 Klaus Yssing | 0 | ½ | 0 | ½ | 1 | ½ | 0 | 2½/7 |
| Matchpoint | 0 | 2 | 0 | 0 | 2 | 2 | 0 | 6/14 |
| Brætpoint i alt | 1 | 4 | 1 | 2 | 4 | 3½ | 2½ | 18/42 |

an på de engang så berømte små marginaler, og lad mig afsløre med samme, at det blev de 5. seedede Linex Magic - Merida, der løb med guldet. Et spansk hold der stillede op med 1. Kamsky, 2. Adams, 3. Rublevsky, 4. Sargissian, 5. Cheparinov, 6. Perez Candelario. Kun den sidste er 'rigtig' spanier, men sådan er det i både skak og fodbold.

Turneringen blev afgjort på matchpoint, og det var Linex Magic nok meget tilfredse med. Deres 13 matchpoint gav udelt førsteplads, mens deres 28½ individuelle point kun ville have givet en delt 4. plads. Den sammenligning er dog ved nærmere eftersyn uretfærdig, Linex Magic vandt på stribe og mødte hele tiden de bedste.

## Førstebrættet

Gata Kamsky huskes fra 1990-erne, hvor han en overgang kæmpede sig op til en 3. plads i verden efter Kasparov og Karpov. Han huskes også som den unge spiller, der konstant havde følgeskab af sin far, der altid var god for kontroversielle udtalelser og angiveligt handlinger. Pludselig trak Kamsky sig fra skakkens verden, da han oplyste, at han ville være læge, men skiftede studium og blev i stedet jurist.

Nu er han så tilbage, først med relativt beskedne resultater, men med et ratingtal på 2724 ligner han en mand, der godt kan blande sig i top-10 igen. Faderen var intet steds at se, til gengæld glimtede en vielsesring på en passende finger. Kamsky er blevet kritiseret for ikke at være helt med på tidens konkrete tendenser, men efter en halvslap turnering, viste Kamsky i sidste runde stærk vilje ved på gammeldags maner at få fat i nogle hvide felter:

**7. runde**

♔ **Gata Kamsky, 2724**
*Linex Magic*

♚ **Evgennij Alekseev, 2716**
*Economist SGSEU-1 Saratov*

Dronningindisk / E18

**1. d4 Sf6 2. c4 e6 3. Sf3 b6 4. g3 Lb7 5. Lg2 Le7 6. 0-0 0-0 7. Sc3 Se4 8. Ld2 f5 9. Dc2 Lf6 10. Tad1 Sxc3 11. Lxc3 Le4 12. Db3 d6 13. Se1 De8 14. Lxe4 fxe4 15. Sg2 Sc6 16. d5 Sa5 17. Lxa5 bxa5 18. Dc2 exd5 19. cxd5 Tb8 20. b3**

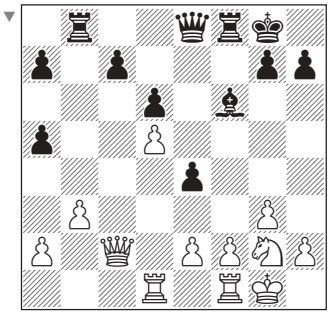

Her har Hvid efter min ydmyge mening klar fordel. En dejlig c-linie, en hel række svage bønder, a5, a7, c7, e4 og en hvid springer, der kan hoppe ind på drømmefeltet e6.

**20... Tf7 21. Sf4 Te7 22. f3 Tb4**

Skulle han ikke bare slå på f3?

**23. Se6 c5 24. fxe4 Txe6 25. dxe6 Dxe6 26. Dd3 Le5 27. Df3 h6 28. Df8† Kh7 29. Tf7 Dg6 30. Txa7 Dxe4 31. Df3 Dg6 32. Txa5 Tf4 33. Dd3 Te4 34. Ta4 Ld4† 35. Kg2 h5 36. Tf1 Dg4 37. e3 1-0.**

## Danskerne

Hverken Brønshøj med Thorbjørn Bromann, Kim Pilgaard, Jacob Carstensen, Steen Petersen, Asger Paaske og Klaus Yssing, eller Århus Skakklub/Skolerne med Erik Jelling, Mads Boe, Andreas Skytte Hagen, Finn Pedersen, John Rendboe, Hans Henrik Grand, Bjørn Møller Ochsner samt min non-playing kone, var tiltænkt nogen væsentlig rolle i den store sammenhæng ifølge ratingtal og dermed følgende seedning. Men det blev dog til mindre triumfer samt en enkelt stor undervejs.

I 1. runde fik begge hold bank af hold fra den bedre seedningsdel. Og i 2. runde stødte vi til vores irritation sammen. Det er ikke særlig fedt at rejse langt til eksotiske himmelstrøg for at møde folk fra samme land. Men Brønshøj tacklede det bedst og vandt prestigeopgøret 4-2.

Vi århusianere – fra hele landet – troede vi havde nået bunden, men

Foto: Hans-Henrik Grand.

*Århus Skakklub/Skolerne – fra venstre Hans-Henrik Grand, John Rendboe, Andreas Skytte Hagen, Mads Boe, Bjørn Ochsner (forrest), Erik Jelling og Finn Pedersen.*

der var mere malurt i bægeret. Vi tabte 2½-3½ til et tyrkisk hold, der bestod af en voksen mand og fem børn. Imens måtte Brønshøj ned 1-5 til Reykjavik Chess Club.

I 4. runde havde Århus rent bogstaveligt ryggen mod muren, vi var placeret så langt nede i lokalet som muligt. Det blev 5½-½ over walisiske Cwmbran. Navnet udtales 'kumbran', hvilket betyder 'kragernes dal'. Et skakklub-navn af de mere poetiske. Brønshøj tabte 2-4 til Homburg Apeldoorn.

Nu sad vi side om side igen, ja, faktisk var Brønshøj rykket ét bord bag os. Dog var det os, der fik den klart svageste modstander i irske Rathmines. Vi vandt 5-1. Brønshøj bankede Kilkenny 4-2. Her blev der halet en god fangst, som der skal vendes tilbage til.

Næste gang var det os, der vandt 4-2, hvilket gik ud over et hold fra Monaco. De havde en besynderlig holdopstilling, midt imellem nogle 2200-folk sad deres klart bedste spiller, GM Igor Efimov, som også blev deres eneste sejrherre. Brønshøj vandt 3½-2½ over Niederrohrdorf.

Som det fremgår, var dette en meget fin periode for de danske hold, som efterhånden sad pænt placeret i salen. Afslutningen blev dog ikke optimal, Brønshøj tabte 2½-3½ til Utrecht, mens vi måtte ned med hele 1-5 mod SK Rochade Eugen Kelmis.

Der var andre danskere med. Peter Heine Nielsen, som tidligere

nævnt hos OSC Baden-Baden, hvor hans 4/6 ville være fremragende for alle andre danskere, for Peter var det kun hæderligt. Ca. det samme kan siges om Sune Berg Hansens 3½/6 på Hamburgs 3. bræt. Bjarke Sahl, tidligere Kristensen, har efterhånden rundet de 50 år, men spillede med ungdommelig gejst på 1. brættet for norske Asker, hvor han scorede 4/7 mod stærke modstandere.

Brønshøj stillede med Thorbjørn Bromann på 1. bræt. Thorbjørn har i flere år ligget lige under IM-niveau, men nu er det sidste skridt taget. Alligevel var vi nogle, der var let overraskede over at se ham placeret foran Kim Pilgaard. Thorbjørn viste sig imidlertid tilliden værdig med 4/7 og en præstationsrating på 2531. Han tog sin bedste skalp i matchen mod irske Kilkenny, hvor den russiske GM Alexander Baburin (aktuel rating 2545) hersker.

Baburin er ikke en lejesvend på gennemrejse, men har gjort Irland til sit hjem for snart mange år siden. Han er måske lige knap så skarp som tidligere, men dog stadig en stor modstander på alle måder. Faktisk tænkte jeg på øgenavnet for en af fortidens (fysiske) kæmper, Georg Marco: gross- breit- und dichmeister.

Til sagen:

**5. runde**

♔ **IM Thorbjørn Bromann**
*Brønshøj Skakforening*

♚ **GM Alexander Baburin**
*Kilkenny Chess Club*

Aljechins forsvar / B05

**1. e4 Sf6**

Ingen overraskelse. Baburin er kendt som en af verdens førende, måske den førende Aljechin-ekspert.

**2. e5 Sd5 3. d4 d6 4. Sf3 Lg4 5. Le2 e6 6. h3 Lh5 7. 0-0 Le7 8. c4 Sb6 9. exd6 cxd6 10. b4**

Som aldeles ikke Aljechin-ekspert må jeg tilstå, at denne plan er ny for mig. Bromann fortalte, at 10. b4? var baseret på en dårlig 10-minutters forberedelse af et par måneder gammelt Baburin-tabsparti, og at han efter 10... Sc6! med pæn sort fordel måtte kæmpe for at holde liv i spillet trods de store svækkelser. Generelt trak stranden og de +30 varmegrader mere end lange forberedelser på hotelværelset, indrømmede han...

**10... Sc6 11. g4 Lg6 12. La3 h5 13. b5 Sa5 14. Sbd2 hxg4 15. hxg4 e5 16. Lb4 Dc8 17. Sh2 Saxc4 18. Tc1 d5 19. Lxe7 Kxe7 20. dxe6 De6 21. Te1 Th4 22. Sdf1 Tah8**

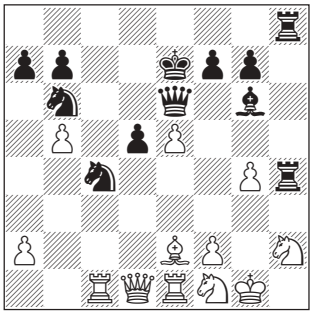

Allerede her var begge spillere i tidnød. Bromann værst med kun 1 minut plus de 30 sekunder pr. træk helt frem til træk 40.

**23. Tc3 Kf8 24. Lf3 Sxe5 25. Lg2 Df6**

Skulle den have været til d6?

**26. Tc7 Df4 27. Dc1 Dxc1 28. Texc1 Le4 29. f3 Ld3 30. Txb7 Lxb5 31. Tb8† Ke7 32. Tb7† Kd6**

Bliver Sort for ambitiøs her?

**33. Txa7 Sd3 34. Txa7 Sd3 35. Txf7 Sc4 36. f4 g6**

Med remistilbud, som selvfølgelig blev afslået. Hvid vinder bonde nummer to.

**37. Lxd5† Kxd5 38. Txb5† Ke6 39. Tbb7 Te8 40. f5† gxf5 41. gxf5† Kd5 42. Tg7 Sd6 43. Tb3 Sc5 44. Tf3 Ta4 45. a3 Sc4 46. Sg4 Te1 47. f6 Sd2 48. Tf5† Ke6 49. f7 Sd7 50. Tf6† Kd5 51. Tg5† Kc4 52. Se5† 1-0**

## Triumfen

Mens det generelt var så som så med præstationerne hos Århus-holdet, var der et enkelt stjerneskud, der lyste op. Finn Pedersen hører åbenbart til de spillere, der suger den helt særlige EM-stemning til sig og animeres til at yde sit bedste. Finn har også tidligere præsteret overordentlig gode resultater til et klubhold ved EM. I år tabte han i første runde til

*Finn Pedersen og Erik Jelling forbereder sig i den tyrkiske hede.*

den kroatiske stormester Robert Zelcic. Derefter blev der lukket for det varme vand. Finn vandt de 5 næste og med den fornemme score 5/6 strøg han helt til tops, som øverste topscorer på bræt 4. Hvad der højner præstationen er, at Finn snildt kunne have vundet alle partier. Han stod klart til gevinst mod Zelcic. Vi kaster et blik på partiet:

**1. runde**

♔ **Finn Pedersen, 2269**
*Århus/Skolerne*

♚ **GM Robert Zelcic, 2578**
*Chess Club Zagreb*

Kongeindisk i Forhånden / A08

**1. Sf3 Sf6 2. g3 d5 3. Lg2 e6 4. 0-0 c5 5. d3 Le7 6. Sbd2 Sc6 7. e4 0-0 8. Te1 b5**

Det kan synes mærkværdigt, at man hylder en topscorer ved at vise hans eneste tabsparti. Men dette parti viser på smuk vis Finns skakforståelse, når den er bedst. Resultatet af partiet er ganske misvisende. Et træk som b5 er ambitiøst. Selvfølgelig. Zelcic har 300 ratingpoint mere. Fra nu af ser vi en kamp om de hvide felter, hvor Finn efter min mening viser overlegen spilforståelse i forhold til en stærk stormester.

**9. a4 b4 10. e5 Se8 11. c4 bxc3 e.p. 12. bxc3 Tb8 13. Sf1 Sc7 14. h4 Kh8 15. Sg5 f6 16. exf6 gxf6 17. Sf3**

Ikke 17. Sxh7 Tf7!

**17... e5**

En tilståelse: Jeg troede, Sort stod godt her. Zelcic så vældig glad ud, så han troede nok det samme. Men det var altså noget med de hvide felter.

**18. Se3 Le6 19. c4 d4 20. Sf1 Sb4 21. Ta3 Lf5 22. S3h2 Se8**

Det må være her, der skal findes forbedringer for Sort, hvis der er nogen.

**23. f4 Ld6 24. g4 Ld7 25. f5**

Sproing! Paraplyen foldede sig ud.

**25... Tg8 26. Sg3 Le7 27. Se4 Lc6 28. Ld2 Sd6 29. Sf1 Sxe4 30. Lxe4 Lxe4 31. Txe4 Dd7 32. Sg3 Sc6 33. Tb3 Txb3 34. Dxb3 Sd8 35. Kh2 Sf7 36. Dd1 Sd6 37. Te1 Dc6 38. Se4 Sxe4 39. Txe4 Dd7 40. a5 Tb8 41. Df3 Tb2 42. Te2 Db7 43. Kg3 Db8 44. Kg2 Kg7 45. g5 Db7 46. Dxb7 Txb7 47. Kf3 Tb1 48. Ke4 Th1**

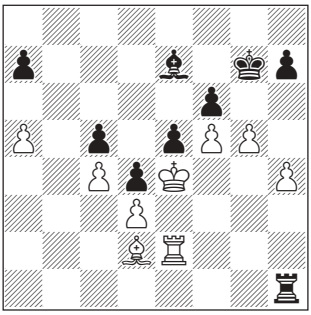

**49. Kd5!**

Min barndoms skakbøger påstod, at man lettede presset i dårlige stillinger ved at bytte brikker af. Her er der byttet en masse brikker af, men resultatet er blevet kongens triumftog på en motorvej af hvide felter.

**49... Kf7**

49... Txh4? 50. Ke6 Ld8 51. exf6† og vinder.

**50. gxf6 Lf8**

Ellers falder Sorts centrum.

**51. Lg5 Tb1**

Her svævede stormesterens hånd over h6, men 52 Tb2! er slut.

**52. Txe5 h6 53. Lf4 Tf1 54. Te4 Tf3**

**55. Kc6?**

Der skulle måske ?? på. 55. Ld6! vinder. 55... Txf5† 56. Te5 og brikkerne byttes, hvorefter Sorts bønder falder som modne frugter.

**55... Txd3 56. Kb7 Kxf6 57. Te8 Kf7 58. Te6 Tf3 59. Lxh6 Txf5 60. Tc6 Lxh6 61. Txh6 Ke7 62. Tg6 Tf6 63. Tg5 d3 64. Kc7 Tf4 65. Txc5 Ke6 66. Tg5 Txc4† 67. Kb7 d2 68. Tg6† Kd5 69. Tg5† Kd4 70. Tg4† Kc5 71. Tg5† Kd6 72. Tg6† Ke7 73. Tg7† Ke6 74. Tg6† Kd5 75. Tg5† Ke4 76. Tg4† Kf3 77. Txc4 d1D 78. Kxa7 Dd5 79. Tc3† Ke4 80. Kb6 Dd6† 81. Tc6 Db8† 82. Kc5**

Måske 82. Ka6!?

**82... Df8† 83. Kb5 Kd5 84. Tb6 Df1† 85. Kb4 De1† 86. Ka4 Kc5 87. Tb2 Dd1† 88. Ka3 Kc4 89. Ka2 Da4† 90. Kb1 Kc3 91. h5 Dxa5 92. h6 Df5† 93. Ka2 De6† 94. Kb1 Dxh6 95. Tc2† Kd3 96. Kb2 Dg7† 97. Kb1 Dg6 98. Kb2 Db6† 99. Kc1 Db4 100. Ta2 De1† 101. Kb2 Dd2† 102. Kb3 Dc3† 103. Ka4 Kc4 104. Ta3 Db4 mat! 0-1**

Sådan en afslutning kunne knække de fleste, men Finn valgte at sige, at hvis man uden at have rørt en brik i et halvt år kunne sætte en stærk stormester under pres, ja så kunne det vel også lade sig gøre med de øvrige modstandere. Og så vandt han resten.

## Damerækken

Damerækken blev vundet af et kanonhold fra Monte Carlo, som også ville have gjort sig pænt i herrerækken. 1. brættet, Humpy Koneru, har længe været regnet for meget talentfuld. Nu er hun begyndt at opfylde løfterne. Ratingtallet er over 2600 og hun er da stadig kun 20. Men der var også kvinder i Åben række – ja, det er jo ikke en *herre*-række, når der er kvinder med! F.eks. franske Marie Sebag, der leverede en solid 2500+ præstation på et 1. bræt. Ligestillingen i skak synes langt længere fremme i andre lande. Simpelthen fordi skak betragtes af unge kvinder som en mulighed for et udkomme. Bare ikke i Danmark. Tror jeg.

## Organisationen

Af logoet for det tyrkiske skakforbund fremgår, at det er stiftet 1991. Meget ungt. Det må have været en reorganisering, for selvfølgelig var der organiseret skak i Tyrkiet før 1991. Det må fastslås, at den nuværende organisation med Ali Nihat Yasici i spidsen er meget ambitiøs. Det vrimler med turneringer i Tyrkiet for tiden. Og det kædes direkte sammen med magt og politiske symboler. I turneringssalen blev vi alle overvåget af et flere meter stort foto af Kemal Atatürk, det moderne Tyrkiets fader. Præmieoverrækkelsen blev indledt med et øjebliks stilhed for hans minde. Derefter blev der uddelt præmier til turneringsledere og andre honoratiores. Et sælsomt syn for danske skakspillere. Men slet ikke tosset.

Yasici skriver i en pressemeddelelse på turneringens hjemmeside, at antallet af spillere er øget fra 3000 til 200.000 siden år 2000. Det tyrkiske skakforbund har en professionel stab med en omsætning på 4 mio. USD. Ved præmieoverrækkelsen fortalte Yasici, at Tyrkiet selvfølgelig også vil organisere et skak-OL, men det vil først ske omkring år 2014, for Tyrkiet vil selv være med i medaljekapløbet.

Foreløbig har man hentet Suat Atalik, landets bedste spiller nogen sinde, hjem igen. Og så er Mikhail Gurevich efter nogle år som belgier blevet repræsentant for Tyrkiet. De er bræt 1 og 2 på landsholdet netop nu. Slet ingen tvivl om, at en ny generation af masser af talent er på vej. Igen ifølge Yasici, er skak blevet et valgfag i folkeskolen og der arrangeres mange ungdomsturneringer i landet. Selv tabte jeg i 3. runde til en spiller, der havde sværere ved at nå de bageste brikker end banke mig.

Tyrkerne vil nå op på siden af Kina og Indien i løbet af 7-8 år. Det må vi bare vente på. Men ideen med at blande politikken ind er altså ikke dårlig. Hvordan får man ellers magthavernes opmærksomhed? Heldigvis har der også i dansk skak været tiltag til at ændre den gymnastiksalsmentalitet, der har været omkring skakturneringer i mange år.

## På gensyn?

Flere af spillerne på både Brønshøjs og Århus/Skolernes hold havde været med før. Erik Jelling spiller knap nok andet skak. Det var lidt som at være den nye dreng i klassen. Lysten til at prøve at komme igen er stor. Vi får se. Næste gang er det i Grækenland. Måske på gensyn.

**http:**//euroclub2007.tsf.org.tr/

## Anand om Peter Heine Nielsen

Efter VM-sejren var Anand fuld af lovord om sin sekundant, den danske stormester Peter Heine Nielsen.
I et interview på ChessCafe.com udtalte han følgende til eks-VM Susan Polgar:

‘Jeg bryder mig ikke om at have mere end en enkelt sekundant, og jeg er meget tilfreds med Peter (Heine Nielsen). Vi har efterhånden arbejdet sammen så længe, at vi kender hinanden godt. Og jeg må sige, at Peter er en fantastisk sekundant.
Han er tålmodig og fornemmer de humørsvingninger, man under en turnering kan komme ud for, hvornår man vil være alene, hvornår der skal arbejdes, osv.
Tre af de ideer, jeg brugte til at vinde her i Mexico, var faktisk ting, han havde foreslået, så han er i enhver henseende den perfekte sekundant.’

*Hovedpersonerne ved VM, den komme*

**VM Mexico 2007**
13.-30. sept.

| | | |
|---|---|---|
| 1. | Viswanathan Anand | 9 |
| 2-3. | Vladimir Kramnik | 8 |
| 2-3. | Boris Gelfand | 8 |
| 4. | Peter Leko | 7 |
| 5. | Peter Svidler | 6½ |
| 6-7. | Alex. Morozevich | 6 |
| 6-7. | Levon Aronian | 6 |
| 8. | Alexander Grischuk | 5½ |

Rundetabel i Skakbladet nr. 8, side 6

http://chessmexico.com

# Anands vej

Af Peter Heine Nielsen

Et VM handler naturligvis om meget andet end verdensmesteren, men hvor de fleste andre turneringer på topplan er overraskende sociale, er VM noget andet. Alt for meget står på spil. Man holder til i den lejr, man er en del af, og min beretning afspejler det. Jeg ved ikke meget om, hvad der ellers foregik. Ofte er man faktisk bedre informeret, når man sidder hjemme og læser diverse nyhedssider, end når man er på stedet, men arbejder.

Jeg sekunderede Anand ved VM 2005 i San Luis, og selv om resultatet var marginalt over forventet score, var det naturligvis kun titlen der talte. Vores samarbejde fortsatte dog bagefter med ujævne intervaller, og trods en vis usikkerhed var det ikke en stor overraskelse, at han spurgte mig igen denne gang. Vores jobsamtaler tager som regel under et minut, denne gang, mens vi ventede på en bus. Man må håbe, vi begge havde tænkt over tingene inden.

Selv om jeg var den eneste, der fulgte ham til selve turneringen, foruden hans kone Aruna, var der dog naturligvis et samarbejde med en del andre spillere i forberedelsesfasen. I april-maj havde han sessioner hjemme i Indien med flere af sine landsmænd, og i den afsluttende fase var Magnus Carlsen forbi nogle dage. Jeg var aktivt involveret fra juni, og bortset fra pause, når Anand spillede turneringer, eller jeg Politiken Cup, var det træning stort set non-stop.

Moderne skak har udviklet sig til et slags våbenkapløb med dybe åbningsforberedelser. Ikke forstået på den måde, at det er nok at købe flest computere – eller sekundanter – men

Foto: Cathy Rogers.

*nde og den regerende verdensmester, i det første indbyrdes parti.*

# til VM

*1. kapitel*

## VM Mexico 2007:

### Viswanathan Anand

- Født 11. december 1969
- Indisk juniormester 1983 med 9 af 9
- Udnævnt til IM 1984
- Indisk seniormester 1985
- Junior-verdensmester 1988
- Stormester 1988
- FIDE's kandidatturnering, kvartfinalen (nederlag til Karpov) 1991
- PCA's kandidatturnering, nr. 1, 1995
- VM-match (PCA-regie) mod Kasparov (nederlag 7½-10½) 1995
- FIDE-verdensmester 2000
- Absolut verdensmester 2007

- Tildelt den internationale skak-Oscar i 1997, 1998, 2003 og 2004
- Vinder af en lang række topturneringer, bl.a. Corus-turneringen fem gange.
- Suverænt verdens bedste i hurtigskak, også gerne lynhurtig i turneringspartier.

at der grundlæggende ikke er noget alternativ til at analysere dybest muligt. Modparten gør det, og om man finder det fascinerende eller ej er i virkeligheden ikke relevant. Nogen løsning på problemet – hvis det da er et problem – ser jeg ikke. Hvordan topskak, især VM-turneringer, vil udvikle sig på sigt, efterhånden som åbningerne bliver udforsket dybere og dybere, og computerne bliver hurtigere og hurtigere, er ikke til at vide.

Vi ankom som de fleste andre delegationer ca. en uge før turneringsstart, og til de flestes overraskelse blev vi indlogeret på et andet hotel, end dér turneringen skulle spilles. Ikke noget problem, men man fik bange anelser, når arrangørerne forsøgte at spare lidt penge på den måde. I et kæmpe projekt som et VM gør nogle få overnatninger på et billigere hotel næppe den store forskel, så jeg undrede mig over, om fundamentet under turneringen måske var noget løst. Det lod dog ikke til at være tilfældet, og som jeg så det, fungerede alt glimrende.

### Diplomati og politik

Ved et VM vil der altid være diskussioner. Nervøse spillere har vel en slags behov i den retning, og managere får eksistensberettigelse ved at generere aktivitet om regler og vilkår. Et vist komisk skær fik det på spillermødet, hvor Kramnik og Lekos manager, Carsten Hensel, brokkede sig over tilstedeværelsen af betalende tilskuere. Risikoen var jo, at den slags larmede! Det kan han jo have ret i, men når diskusionerne går på, om man ikke bør udelukke de relativt få tilskuere, man kan få til at gå til skak og som ovenikøbet vil betale for det, er man kommet for langt ud. I praksis gav det nu eller ikke de store problemer.

Der var før VM diskussioner om, hvorvidt delegationsmedlemmer skulle nægtes adgang til salen, for at forhindre snyd, men mig bekendt blev der ikke sat ting i værk i den henseende. Og det til trods havde man for første gang længe et VM, hvor der ikke blev spillet på undertonerne om muligt snyd.

I ugen op til turneringen var deltagerne på skift ud at spise med hovedarrangøren og en af sponsorerne. Han skulle stå i spidsen for et Mexicansk bygge-konsortium og havde på det sidste halve år opbygget imponerende engelskkundskaber og underholdt fortrinligt. Arran-

gører skal helst være neutrale, men i hvert fald over for os lagde han ikke skjul på, at han håbede på indisk sejr, men det kan selvfølgelig ikke udelukkes, at han har sagt noget tilsvarende til de andre!

Størstedelen af den økonomiske støtte kom dog fra et nationalt teleselskab og staten/kommunen i særdeleshed. Om det var stat eller kommune forstod jeg aldrig helt. Der er en politisk kamp kørende, da Mexicos bystyre er socialistisk, landets ledelse borgerlig, hvilket bl.a. havde den effekt, at man havde et valg mellem at få borgmesteren eller en minister til de ceremonielle ting. Sammen ville de ikke være med.

## Skakkens to familier

Men savnede man nogle af de lokale pinger, var der FIDE-folk til overflod. Jeg mener, det er Larsen, der har sagt som modsvar på FIDE's motto 'Gens Una Sumus' ('vi er én familie'), at nej, vi er faktisk to familier! Og det er i grunden svært ikke at have det på den måde. Man fornemmer ikke den store sympati eller gensidige respekt.

F.eks. florerede der det rygte blandt spillerne, at alle FIDE-folk var fløjet ind på business class, og den samlede regning for deres lille udflugt var 200.000 dollars. Om det passer, har jeg naturligvis ingen viden om, og hvis det gør, kan man vel med god ret diskutere, om det ikke er acceptabelt, de bliver belønnet for at skaffe sponsorer og lignende? Jeg synes det faktisk ikke, for det virkede ikke, som om folk var fløjet til Mexico af et arbejdsmæssigt behov.

FIDE-præsidenten Kirsan Iljumzhinov var af helbredsmæssige grunde forhindret i at komme til åbningsceremonien, hvorfor den tidligere præsident Florencio Campomanes overtog rollen. Han er godt nok for gammel til at afsone sin dom for korruption på Filippinerne, men ellers virker han nu fit for fight. Han kom direkte fra en stærk kvindeturnering i Baku, og nåede videre til de asiatiske juniormesterskaber. Korruption ser vi, med rette, væsentligt skævere til end i andre dele af verden, men Campomanes har på en mærkelig måde en charmerende aura. Der er noget verdensmandsagtigt over ham, og han formår altid at stå på god fod med de lokale skakledere og få dem til at føle, de har været særligt udvalgte, når de får lov til at arrangere en FIDE-turnering. Selv ved Junior-EM i Vejen 1993 var han hædersgæsten og fik VIP-opvartning til trods for, at Danmark jo altid har været modstander af ham i FIDE.

## Lodtrækning til sidst

Hvor åbningsceremoniens væsentligste effekt nok er, at sponsorerne får deres mulighed for at profilere sig lidt, og blive takket, var det for spillerne og sekundanterne en lang venten på, at morgendagens modstander ville blive fundet ved lodtrækningen. Derfor lægges den naturligvis til sidst, man skulle nødigt risikere at spillerne gik!

Anand fik de hvide brikker mod Gelfand, og hvad der havde været et meget langt træningsforløb blev pludselig meget konkret. Gelfand, det er Russisk eller Najdorf, kom tankerne øjeblikkeligt, og minuttet efter besluttede jeg mig for, at åbningsceremonien nok kunne undvære mig, og fandt vej til min computer.

Første runde blev absolut ingen succes:

**1. runde:**

♔ **Viswanathan Anand (2792)**
♚ **Boris Gelfand (2733)**

Russisk / C42

**1. e4 e5 2. Sf3 Sf6**

Russisk, kendt som en solid og sund åbning, og af mange lidt mere negativt betegnet som et kedsommeligt remisforsøg. Åbningen har været Kramniks favorit de seneste år, og han har med stor succes neutraliseret alle forsøg fra Hvids side på at skabe dynamiske muligheder, endsige fordel. Det kan man mene om, hvad man vil, men i matcherne mod Leko og Topalov tvang Russisk dem begge til primært at forsøge sig med andre træk end 1. e4, hvilket ellers er deres naturlige førstevalg. Andre end Kramnik er naturligvis hoppet med på vognen, Gelfand, og for den sags skyld Anand selv, har spillet Russisk med stor succes. Anand spiller konsekvent 1. e4, så at have nogle ideer mod bundsolide Russisk, syntes umiddelbart at ligge højt på dagsordenen under åbningsforberedelserne, men blev faktisk nedprioriteret kraftigt. En beslutning, der ikke umiddelbart forekom mig logisk, men set i bakspejlet var den glimrende. Russisk ville maksimalt forekomme i to af partierne, ingen andre end Gelfand og Kramnik har den på repertoiret, så i stedet for at gå i panik over dens soliditet, og bruge al energien på at lede efter ting, der alligevel næppe findes, blev valget den pragmatiske løsning at fokusere mere på de sorte åbninger og så håbe, at ikke alt for mange fik den idé at spille russisk. Det magede sig naturligvis sådan, at de første to partier med Hvid var mod netop Gelfand og Kramnik! Dels blev man dermed konfronteret med problemet direkte, dels forsvandt det håb, at nogle af de andre spillere ville nå at vise deres Russisk-forberedelser, som man så kunne kopiere.

**3. Sxe5 d6 4. Sf3 Sxe4 5. Sc3!?**

En god praktisk løsning. Det mere principielle 5. d4, som behandles i et senere parti, leder oftere til en hurtig forfladigelse af stillingen. 5. Sc3 er trækket, man spiller, hvis man ønsker et kampparti fremfor objektiv fordel. Det var sådan, Adams og Kramnik slog mig i Dortmund.

**5... Sxc3 6. dxc3 Le7 7. Le3 Sd7 8. Dd2 Se5 9. 0-0-0 0-0 10. h4!?**

Standardtrækket i denne åbning, da Hvids koncept i disse stillingstyper er at storme frem med h-bonden. Som jeg ser det, er Hvids eneste fordel i stillingen, at hans kongestilling er mere solid. Mærkeligt nok giver dobbeltbonden i c-linien en slags ekstra sikkerhed, og trods de modsatte rokader er det svært for Sort at komme til modangreb på den hvide

konge. Som oftest forsøger Sort sig med centralisering af sine brikker, for på den måde at skabe modspil, eller afvikling. Et koncept han har held med i dette parti.

**10... Te8 11. h5 Lf6 12. Sh2!?**

En nyhed, næppe af synderlig kvalitet, men vi mente, det måske ikke var påkrævet at bruge tid på sikringstrækket 12. Kb1, som var det hidtidige forsøg i stillingen. Planen er nu at spille Le2 og f4 eller g4 og forberede en bondestorm på kongefløjen. I den forbindelse er det værd at bemærke, at Hvid endnu ikke har lyst til at spille h6, men at dette er en latent trussel. Sort har problemer med at hindre det, da et Sort h7-h6 har den konsekvens, at Hvids g4-g5 kommer med langt større kraft. Måske i småtingsafdelingen, men det er de ting, Hvid satser på. Her uden succes, men i et par senere partier ved VM kom Hvid tæt på.

**12... h6!**

En interessant reaktion. Gelfand påstår at et hvidt g5 ikke lader sig gennemføre – og han har formentlig ret.

**13. Le2 Le6 14. f4 Sc4 15. Lxc4 Lxc4 16. b3**

Måske unødvendigt. 16. g4 De7 17. Tde1 Lh4! 18. Lf2 Df6 er pointen bag Sorts spil. Hvid kommer ikke for alvor i gang med sit angreb, og det ender med, at hans bønder på kongefløjen bare er svage.

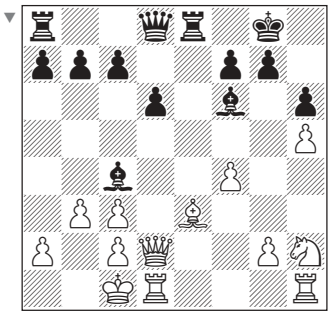

**16... Lb5**

16... c5!? blev foreslået af diverse Internet-kommentatorer, og trækket ser absolut stærkt ud. Pointen er, at 17. bxc4? Da5 giver afgørende angreb. Bedre er 17. Sg4 Le6, og selv om dette da nok er holdbart for Hvid, ender Sort med den rigtige løber, og desuden er h5 svag.

**17. Thg1**

17. g4 De7 18. Tde1 Lh4 er det vanlige motiv, Sorts modspil er veltimet.

**17... Te4 18. Sg4 De7 19. Tde1 Te8**

Heromkring burde Hvid nok slå på f6, men trods de uligefarvede løbere, eller som Larsen nok ville pointere, netop *på grund af*, har Sort en pæn fordel. Bonde-h5's svaghed gør, at mange slutspil er tabt, og hvad Hvid skal gøre, ud over at forsøge at afvikle til et slutspil, er uklart.

**20. Lf2 Dd8 21. Txe4 Txe4 22. Te1?**

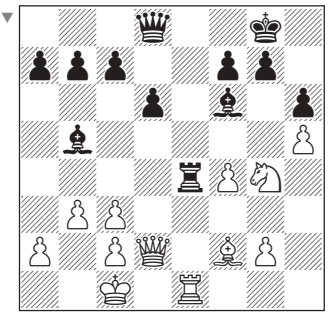

Et psykologisk meget interessant øjeblik. Efter det bedre 22. Le3 står Hvid måske lidt under, men slemt er det ikke. Forklaringen på Nettet bagefter var, at begge nok havde overset Sorts følgende mulighed.

**22... Txe1†**

Eller 22... Txf4! Til min store overraskelse viste det sig, at begge spillere havde set denne mulighed under partiet. Jeg og computerne – og man bør ikke være blind for, at det sammenfald er ret generelt – troede, at dette bare vandt for Sort. Anand havde overbevist sig selv om, at følgende gav rimelige chancer: 23. Sxf6† Dxf6 24. Lxa7 b6 25. Lb8, men computeren angiver følgende: 25... Tf2! 26. Dd4 Df5! 27. De4 Dc8, hvorefter løberen åbenbart går tabt. Man kan måske nok undskylde, at spillerne ikke ser manøvren med at spille dronningen tilbage til c8, men jeg har nu stadig svært ved at tro, at det var årsagen til, at Gelfand forkastede varianten. Af egen erfaring kender jeg kun alt for godt, at hvis man før partet har sagt til sig selv, at remis er et glimrende resultat, er tendensen, at man overtaler sig selv til, at den slags konkrete varianter er for farlige, og i stedet prøver at forcere remis. Sort mod Anand er vel et af de vanskeligste partier i turneringen, Gelfand slog på e1 og tilbød remis, og fik den ønskede turneringsstart. Men havde han vundet, og turneringen ellers haft det samme forløb, var han blevet verdensmester. Sådan går tingene nu sjældent, havde Anand tabt 1. runde med Hvid, var der nok kommet en reaktion, i hvilken retning er sværere at sige.

**½-½**

Skulle Anand-holdet finde noget positivt at sige om åbningsrunden var det nok, at den forsvarende mester Kramnik på få træk havde forhandlet en lovende stilling til remis. Måske hans form ej heller var fantastisk. Talen om Anands manglende form forstummede dog hurtigt. Partiet mod Aronian i 2. runde viste inderen fra hans absolut bedste side (bragt i Skakbladet nr. 8).

Anands opgør mod Kramnik i 3. runde blev endnu en russer, og noget gik galt i åbningsfasen. I hvert fald sad Anand efter godt en time med et tårnslutspil med tre bønder


**100 år Skakbladet**

Vi har det hele.

**Køber/Sælger**

Skakbogsamlinger

**TÅRNURET**

altid på lager.

**33 – 14 62 91**

**Skakhuset**

Box 38, 3500 Værløse

www.skakhuset.dk

chesshouse@skakhuset.dk

mod tre på kongefløjen og en ekstra a-bonde til Kramnik.

Anand tabte et lignende slutspil mod Leko i Linares 2003, og efterfølgende blev der gjort en del grin med hans slutsspilsteknik. Det er næppe heller hans bedste fase, men VM viste faktisk ressourcerigt og præcist forsvar i kritiske slutspil i nøglepartier, både her mod Kramnik samt i næstsidste runde mod Grischuk.

For mig var det overraskende, at han så let holdt remis, men også Kramnik syntes at have den opfattelse, at slutspillet var enkelt remis. Krisen virkede måske større, end den egentlig var.

4. runde lignede øjeblikket, hvor favoritterne ville trække fra de øvrige. Både Kramnik og Anand, igen med de sorte brikker(!), fik opbygget gevinsstillinger, men sent i den 6. time satte de, dem over styr, ganske ukarakteristisk. På sin vis godt for turneringen. Var der reelt tale om et kapløb mellem disse to, uden at nogen anden havde en chance for at erobre titlen, gav turneringsformatet ikke den store mening, men som det skulle vise sig, blev der faktisk plads til en anden bejler til kronen.

5. runde viste igen Anand fra hans bedste side, og for første gang gik han nu alene i spidsen. Runden bød også på Gelfands sejr over Aronian, hvilket pegede i retning af, at forhåndsoutsideren ikke skulle komme til at spille nogen rolle, mens veteranen Gelfand derimod prægede begivenhederne.

## 5. runde

**♔ Viswanathan Anand (2792)**
**♚ Peter Svidler (2735)**

Spansk / C89

**1. e4 e5 2. Sf3 Sc6 3. Lb5 a6 4. La4 Sf6 5. 0-0 Le7 6. Te1 b5 7. Lb3 0-0**

Hvis det er svært at finde spændende muligheder mod Russisk, må man sige noget tilsvarende siges om Marshall-angrebet. Hvid har på det seneste ikke just haft succes i bekæmpelsen af den åbning. Fire af Anands hvide partier i turneringen havde faktisk denne stilling, og da f.eks. også Kramnik spiller varianten af og til med Sort, var denne stilling nok den mest kritiske for de hvide forberedelser før VM. Som med Russisk er problemet, at det er en glimrende åbning for Sort, men noget skal man jo finde på. Anand spillede selv Marshall ret konsekvent med Sort i hvert fald det sidste halve år op til VM, og på mit spørgsmål, om ikke det lidt for oplagt var et såkaldt 'tell', i retning af, at han ikke havde nogen ideer om, hvad han skulle gøre med Hvid mod Marshall, svarede han: Nej, det ved de allesammen ganske uanset! Tilsyneladende en korrekt vurdering, men det er forhåbentligt ret tydeligt, at f.eks. til partiet mod Aronian var vi helt ude i krogene for at lede efter nye nye ideer.

**8. c3 d5 9. exd5 Sxd5 10. Sxe5 Sxe5 11. Txe5 c6 12. Te1 Ld6 13. g3**

Et system, der var på mode ca. 10 år tilbage, bl.a. med Anand som en af hovedaktørerne med hvid. Det lidt klodsede g3 forhindrer et sort Dh4, og spiller han nu 13... Dd7 for at forsøge at få trækomstilling efter 14. d4 Dh3, kommer stærkt 14. d3, mens i andre varianter, som partiet f.eks., vil Hvid direkte til d4 med bonden.

**13... Lf5 14. d4 Dd7 15. Le3**

En slags grundstilling i varianten. Anand brugte nogen tid på den under en af vores træningssamlinger, mens jeg ud fra mere intuitive fornemmelser var meget lidt tiltrukket af Hvids stilling. Nu er min intuition rimeligt nok ikke den afgørende parameter i beslutningsprocessen, men det viste sig, at også Anand havde mistet tiltroen til varianten, men glemt at fortælle mig det! Så jetlag-ramt i Mexico gav jeg mig til at se lidt på nogle af hans ideer, og fandt sammen med compuetren et par forfininger med en vis relevans. Og pludselig, nok i mangel af bedre, opgraderede vi systemet til førstevalg.

**15... Tae8 16. Sd2 Lg4 17. Dc2!**

Efter 17. Db1 Lf5 er først 18. Lc2? den egentlige fejl, men 17. Dc2 forhindrer muligheden for at begå den! 18... Lxc2 19. Dxc2 f5 20. c4 bxc4! 21. Sxc4 f4 22. Ld2 f3 23. Dd3 Te2 24. Txe2 Dh3 25. Se3 Tf4!, og Hvid opgav i Naiditch - Gustafsson, Dresden 2007. Angående det parti er der et par historier: Efter runden kom en spiller – jeg husker ikke hvem – og spurgte mig, om jeg havde set Jans gevinst? Ja, i morges før runden viste han mig det! Desværre er der mere end det. At 20... bxc4! er en vigtig detalje, der forbedrer den daværende teori, fortalte Jan mig faktisk for et par år tilbage, men det var lykkedes mig at glemme det. Siden forsøgte jeg uden held at få Magnus Carlsen til at benytte varianten med Hvid, samt i en samtale med Kotronias at bekræfte ham i, at varianten virkede yderst lovende for Hvid. Jeg prøver generelt at fortælle folk sandheden, det er hukommelsen det kniber med.

**17... Lf5 18. Dc1 Te7!?**

Spillet af Gyimezi, der har haft et par træningssessioner i Marshall-angrebet med Gustafsson, så vi var advaret om dette træks potentiale. Det normale er 17... Te6, men e7 er et mere fleksibelt felt, dels kommer Sg5 ikke med tempo, Sorts dronning øjner stadig h3 og har kontakt med sin løber på f5. Samt vel mest essentielt: Te6's eneste fordel, muligheden for at angribe via g6 er formentlig blot en illusion.

**19. Sf3!?**

Almazi spillede 19. Sf1 mod Gyimesi, men partiet blev hurtigt remis efter 19... Tfe8 20. Dd2 Lh3 21. Lc2 Lxf1, hvorefter sort vinder bonden tilbage med remisagtig stilling.

**19... Lg4 20. Sh4!?**

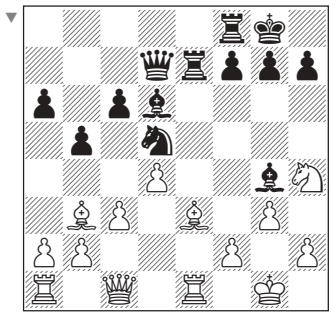

Foto: Cathy Rogers.

*Anands to VM-støtter – hustruen Aruna og sekundanten Peter Heine Nielsen*

En af de omtalte forfininger, og som jeg i grunden er lidt stolt af. Bl.a. fordi jeg ikke rigtig forstår trækket. Det er vel noget med at få springeren lidt af vejen til et sikkert felt, mens Hvid gør klar til at konsolidere sin stilling. På d2 stod den klodset, nu får dronningen det felt i stedet. Af og til er det Ld1, Hvid vil spille, for nu giver det mening at bibeholde fleksibilitet.

**20... Tfe8 21. Dd2 h6**

Et godt tegn, Svidler er heller ikke klar over, hvad han skal foretage sig af nyttige træk. At stillingen kræver den slags ventetræk fra begge sider indikerede, at ikke meget er på færde, og at Hvid, der har den ekstra bonde, nok har en vis fordel.

**22. Dd3 g6 23. Ld1?!**

Anand var noget kritisk over for dette træk, men det er lidt uklart, hvad han skulle spille i stedet. 23. a4!? er, hvad computerne siger og måske med rette. Det er nyttigt at få åbnet linier på dronningfløjen, desuden undgår Hvid, at a2 hænger i varianten, der opstår efter slag på d1.

**23... Lh3?!**

23... Lxd1 24. Taxd1 Sxe3 25. fxe3 var eneste måde at kæmpe om fordel, samt beholde merbonden på, men kønt er det ikke. (25. Txe3 Txe3 26. fxe3 De6! 27. Te1 Le7! var måske det træk, spillerne overså under partiet? Med tempo fjernes springeren, så den ikke længere angriber g6, hvorefter Sort i ro og mag kan slå på a2). 25... Te4 26. Sg2. Jeg havde en note om, at dette trods alt var en bonde mere til Hvid, men at det virkede lidt for computeragtigt. Sort har en masse felter, og en fremmarch med h-bonden sikrer en del modspil. Et typisk problem i Marshall. I et væld af stillinger er Hvid foran med en bonde, men Sorts kompensation er af positionel art og ofte nok til at holde remis.

**24. Lf3 g5 25. Sg2!**

Anand sagde senere, han var begejstret for mit Sh4, fordi det var en rute til nøglefeltet g2. Glimrende, og et godt eksempel på, hvorfor jeg sjældent har verbale noter efter mine ideer. Umiddelbart syntes jeg, g2 virker som en klodset felt, og jeg havde ingen intentioner om at deplacere springeren dér. Men ved nærmere eftertanke kan jeg godt se, at den har gode defensive kvaliteter, samt gør plads til en omgruppering af Hvids andre brikker.

**25... Lf5 26. Dd1 Sf6 27. a4!**

K-fløjen er konsolideret, en ny flanke, hvor Sort er mere sårbar, åbnes.

**27... Se4 28. axb5 axb5 29. Ta6 Db7 30. Da1 Lc8 31. Ta8 Lb8**

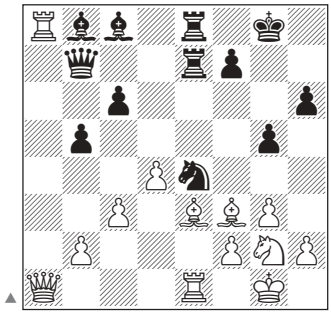

**32. Lc1!!**

Et træk man kun kan være fuld af beundring for, især når det er spillet af et menneske. Verbalt kan man argumentere med, at Hvid er trængt ind via a-linien, men at hans stilling mangler koordination, da den er skåret over på midten. Men ved at opretholde trusler i centrum samt frigøre e3 til springeren får Hvid den sorte stilling til at kollapse. At Svidler var i tidnød, gjorde det ikke nemmere for ham.

**32... Sf6 33. Txe7 Txe7 34. Da3 Td7 35. Ta5 La7 36. Se3 Dc7**

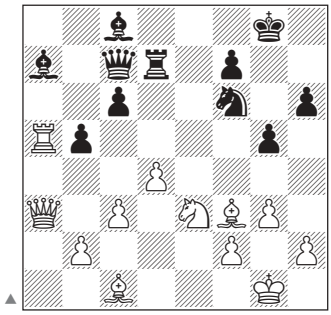

**37. Sf5**

Sort stod dårligt, men de sidste træk har ændret det til en klar tabsstilling. Nu falder det helt fra hinanden.

**37... c5**

Eller 37... Kh7 38. Df8.

**38. Sxh6† Kh7 39. Lxg5 1-0**

I 6. runde spillede Anand en kedelig remis mod Leko, men i 7. runde gik han alene i spidsen med en god positionel sejr over Grischuk. Grischuk var en af de spillere, der skuffede meget. En oplagt forklaring var den magre score 1 point af 7 med de

sorte brikker, og det inkluderede endda remisen fra tabstillingen mod Kramnik. Blandt grundene, han anførte bagefter, var manglende succes med åbningsforberedelserne. Ikke at de rent teknisk manglede kvalitet, men problemet var, at hovedparten af hans energi var anvendt på åbninger, der slet ikke blev spillet ved VM. Der er naturligvis dygtighed med i billedet, når det gælder om at gætte, hvad modstanderen overrasker én med, men ofte er det lidt tilfældigt, og Grischuk havde ikke meget held på den konto. Lidt senere under Europa-Cup'en nævnte han, at hans sekundant Jakovenko derimod havde haft stort held med at få brugt deres forberelser. Så vil man vide, hvad de brugte tiden på, er det bare at studere Jakovenkos partier.

Anands sejr havde dog ikke skabt et afgørende forspring, da Gelfand kun var et halvt point efter, og det indbyrdes parti – Anand med de sorte brikker – dagen før fridagen var pludselig og ganske overraskende blevet et rent topopgør.

**8. runde**

**Boris Gelfand (2733)**
**Viswanathan Anand (2792)**

Katalansk / E06

**1. d4 Sf6 2. c4 e6 3. g3**

Katalansk. For et par år siden kom jeg vist til at beklage mig over at være vokset op med Larsens og Zeuthens ZOOM og under dens indflydelse at være endt som Katalansk-fan. Min pointe dengang var, at åbningen nok dybest set var for ufarlig. Min holdning var vel farvet af mine resultater, men Kramnik har på det seneste vist, at der i allerhøjeste grad er bid i Katalansk. Anands forbedelser med Sort blev meget rost efter dette VM. Med rette, men Kramniks hvide åbninger gør sig fortjent til endnu større beundring. I samtlige sine hvide partier lykkedes det ham at generere pres, nærmest en umulighed i disse computertider. Peter Leko har sagt det således: Det tager to uger at udarbejde en idé for hvid, og to timer at skyde den ned igen. Logikken er, at det er markant nemmere at neutralisere end at skabe. Nyheden i dette parti var forberedt med det formål at neutralisere Kramniks katalaner. Jeg talte lidt for at gemme den til partiet mod Kramnik, men Anand mente jo, at partiet med Gelfand ifølge stillingen var topopgøret, desuden er der meget der taler for, at man skal få sin idé sat ind, når man har chancen, før andre får muligheden. Men netop denne idé er ikke computerskabt, hvorfor dens levetid nok vil være længere.

**3... d5 4. Lg2 Le7 5. Sf3 0-0 6. 0-0 dxc4 7. Dc2 a6 8. Dxc4 b5 9. Dc2 Lb7 10. Ld2!?**

Mit yndlingstræk, som jeg bl.a. har tabt til Leko med. Trækket ser måske vanvittigt ud, både 10. Lf4 og 10. Lg5 virker mere naturligt, men begge regnes for harmløse, hvorimod 10. Ld2 sætter Sort under markant større pres. Trækkets eneste pointe er af defensiv karakter, Sorts naturlige udviklingstræk 10... Sbd7 skal kunne besvares med 11. La5. Lyder beskedent, men betyder meget. Sbd7 er nemlig nærmest den eneste måde, Sort kan fuldføre sin udvikling på uden at slå knuder på sig selv. Der blev gjort et par forsøg i Mexico, og Kramnik viste, at han forstår denne stilling bedre end nogen anden.

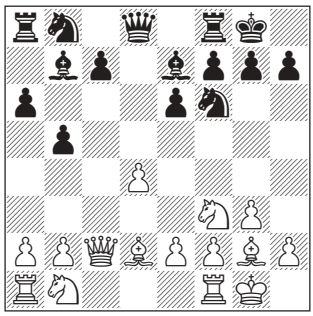

**10... Ld6!?**

Før afrejsen til Mexico var jeg ikke det mindste i tvivl om, at dette var Anands vigtigste nyhed, og det var min opfattelse, at den fuldstændig neutraliserede varianten. Før jeg fortsætter med at rose trækket, bør det nok nævnes, at ideen ikke har meget med mig at gøre. I slutningen af foråret havde Anand sessioner med nogle af sine indiske landsmænd hjemme i Chennai, og på et tidspunkt fik jeg en lidt kryptisk mail, om jeg havde set på 10... Ld6. Jeg troede først, han mente 10... h6 11. a3 Ld6, som jeg faktisk havde overvejet og vel i grunden finder mere logisk, men det fungerer vist ikke for Sort. 10... Ld6 var jeg derimod helt blank på. Han og Sandipan havde set meget på trækket, og til min store overraskelse viste det sig, at jeg end ikke kunne komme i nærheden af at sætte spørgmålstegn ved trækket. Umiddelbart ser trækket efter min opfattelse ganske klodset ud, men ved nærmere eftertanke har det megen logik. Da Hvids sidste træk ganske enøjet er baseret på La5-ressourcen, tager Sort sine forholdsregler mod dette. På den måde forberedes det naturlige Sbd7, og det er uklart, hvad Hvid kan gøre for at forhindre det. En mulighed er det paradoksale 11. Lg5!?, der udnytter, at der også er ulemper ved at placere løberen på d6. Faktisk vil dette give trækomstilling til partier efter 10. Lf4 Ld6 11. Lg5. Gelfands reaktion er ganske blød, men illustrerer godt konceptet bag Sorts idé. Kramnik havde selv succes som sort med 10... Le4. Efter 11. Dc1 Dc8 12. Lg5 Sbd7 13. Sbd2 Lb7 14. Sb3 a5!? 15. Lxf6 Lxf6 16. Sc5 Ld5 viste det sig, at feltet c5 ikke betyder alverden, da Hvid kan ikke fastholde kontrollen. 17. e4 Lc4 18. Sxd7 Dxd7 19. Te1 Lxd4 20. Td1 c5 21. Dc2 e5 22. Sxe5, ½-½ (Aronian - Kramnik, Mexico City 2007, 6. runde). Et par under senere viste Kramnik mod Leko, at 13. Df4! derimod sætter Sort over for problemer. Leko tænkte længe, men kom ikke op med bedre end 13... Lb7 14. Tc1 Ld6 15. Dh4 h6 16. Lxf6 Sx6 17. Sbd2 Te8 18. e4 Sd7 19. Sb3, hvorefter Hvid havde en markant fordel i kraft af Sorts strukturelle svækkelser, feltet c5 i særdeleshed. Et andet træk, der har været populariseret af Anand, men som han tabte med til Kramnik

i Wijk aan Zee i år, er 10... Ta7!? Ideen er, at Sort gør klar til Sbd7 og kan besvare et hvidt La5 med Da8, hvorefter der af taktiske årsager ikke kan slås på c7. Eller det var i hvert fald, hvad man hidtil troede. 11. a3!? En spændende nyhed, men ideen er set før. Underligt nok er det anerkendt, at spiller Sort 10... h6!? svarer Hvid bedst 11. a3!? og påstår, at hans ventetræk er mere nyttigt end Sorts. Det samme er pointen her. Efter 11... Sbd7 12. La5 Da8 13. Dxc7! Tc8 14. Df4 Tc2 15. Sbd2 Txb2 16. Tfc1 havde Kramnik en markant fordel mod Grischuk, men ganske atypisk lykkedes det ham ikke at realisere den, og Grischuk formåede at holde remis. (Kramnik - Grischuk, Mexico City 2007, 4. runde.

**11. Td1**

11. Tc1 Sbd7 12. La5 De7! er den taktiske idé bag 10... Ld6. Nu kan der ikke slås på c7, fordi tårnet hænger på c1 til sidst efter 13... Tac8 14. Lxd6 Txc2 15. Lxe7 Txc1†. Sort får tid til at gennemføre det befriende c5, hvorefter hvids brikker bare står klodset.

**11... Sbd7 12. La5 Db8**

Tvunget af omstændighederne, men Sort kommer til modspil.

**13. b4 e5! 14. Sbd2 exd4 15. Sxd4 Lxg2 16. Kxg2 c5 17. bxc5 Lxc5 18. S2b3**

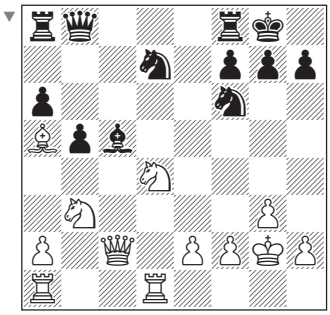

**18... La3!**

Meget stærkt, og et træk som dette viser efter min opfattelse Anand fra hans absolut bedste side. Umiddelbart kunne det virke som om, at c6-feltet gav Hvid visse chancer for fordel, men teksttrækket viser, at det er lige omvendt. Nu forhindres Hvid i at sætte et tårn i c-linien, og dermed gøres klar til, at Sort kan erobre denne. Hvid er tvunget ud i at søge lige spil.

**19. e4 Se5 20. Sf5**

Et begavet tidspunkt at tilbyde remis på. Anand modtog, men var efterfølgende i tvivl om det var en god beslutning. Rent skakligt var det næppe, efter 20... Db7 fulgt af Tac8 beholder sort et vist tryk, Tfe8 samt trusler om ofre bliver også relevant. Turneringstaktisk derimod er det vel forsvarligt. Nu blev Gelfand holdt på solid afstand, og eneste virkelig kritiske hurdle syntes at være det sorte parti mod Kramnik.

**½-½**

Fridage er altid velkomne, men tiden blev mest brugt på at se frem mod nøgleopgøret mod Kramnik i 10. runde. 9. rundes parti mod Aronian bar nok præg af det, men det lykkedes dog Anand at begrænse skaderne af en ikke alt for god åbningsidé, og der blev hurtigt taget remis. Mærkeligt nok blev det alligevel en fantastisk runde, da både Kramnik og Gelfand tabte, hvorfor Anand øgede sit forspring til konkurrenterne.

At Anands parti mod Kramnik var så betydningsfuldt har også lidt med reglerne at gøre. I tilfælde af ligestilling ville indbyrdes parti være afgørende. Vandt Kramnik, ville forspringet ikke blot være skrumpet til et halvt point, men ligestilling ville da tælle i den regerende mesters favør.

*Som det er god skik i dramaserier lader vi det første af de to afsnit i VM-beretningen slutte netop her, hvor spændingen er størst. Hvem vinder duellen mand mod mand, seriens helt, Anand, eller den altid farlige Kramnik?*

*Nå ja, læseren kender jo resultatet, men hvorfor duellen forløb, som den gjorde, taktik, angreb og parader – det bliver først afsløret i Skakbladet nr. 1*

*Afstemning:*

## Årets klubblad

*Afstemning:*

## Årets skakhjemmeside

Gennem året er et beskedent udvalg af landets rigtig mange gode klubblade og hjemmesider blevet omtalt her i Skakbladet. Og som annonceret i Skakbladet nr. 1 er det nu læsernes tur til give deres bud på, hvilket dansk klubblad og hvilken dansk klubhjemmeside, der skal hædres som årets bedste i 2007.

Alle medlemmer af Dansk Skak Union kan deltage i afstemningen, der sker ved at sende en mail eller et brev til Skakbladets redaktion med en stemme på enten klubblad eller hjemmeside, eller begge dele, der altså ikke behøver at være fra samme klub. Ej heller er afstemningen begrænset til de kandidater, der har været præsenteret i Skakbladet.

Foruden æren – retten til at kalde sig 'årets bedste 2007' – følger til hver af de vindende klubber 3 kg god stærk kaffe, så redaktører og webmastere kan være vågne og kreative i de sene aftentimer.

Send titlen på klubbladet og/eller hjemmesidens web-adresse samt navnene på de tilhørende klubber (og gerne en kort begrundelse!). Senest tors. den 20. dec. 2007 til:

**Skakbladet**
Kongestien 16, 2830 Virum.
Email: skakbladet@skak.dk

BENT LARSEN

# Næsten veloplagt

- Mar del Plata 1993
- En utrolig delt første
- Hvordan slår man de ukendte
- Allerede dengang kunne jeg ikke lide dobbeltrunder

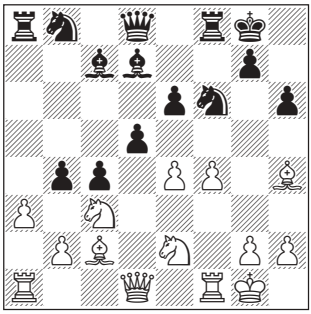

Den er i kassen!
Hvid trækker.

I hele denne turnering mødte jeg kun to stormestre. Mod Quinteros var jeg helt ude over afgrunden, mod Milos var jeg meget nær ved at vinde med Sort i en Maroczy. De partier vil jeg ikke vise! Men de andre (syv) var faktisk ganske sjove. Og et af emnerne ligger tæt på det, både Jacob Aagaard og en skaktræner fra Skt. Petersborg har sagt og skrevet for nylig:

– Det vigtigste er energien!

Samt Pachman, efter Interzoneturneringen i 1964:

– Optimismen giver Larsen halvandet point ekstra i hver turnering.

Altså til Mar del Plata, på kysten, 400 km syd for Buenos Aires. Med en smuk sandstrand. Men hvorfor er det så imponerende? Sådan en har vi jo fra Skagen til det sydligste Portugal, kun afbrudt i Bretagne. – Den 4-4-93 er der desværre dobbeltrunde. Min modstander i første runde har et meget tiltalende navn, glæde eller måske bedre lystighed.

**1. runde**

♔ **Larsen**
♚ **Alegria**

Reti / A12

**1. c4 c6 2. b3 d5 3. Lb2 Lf5 4. Sf3 e6 5. g3 Sf6 6. Lg2 Le7 7. 0-0 0-0 8. d3 Sbd7 9. Sbd2 Te8 10. a3 a5**

Altsammen superkorrekt. Men denne stilling kan Hvid desværre ikke vinde med ærlige midler. Jeg tænker et par minutter – og opfinder en snedig fælde!

**11. Lc3!? Lf8 12. Te1 e5**

Han var klar over sagens alvor. Tog 10 minutter!

**13. cxd5 Sxd5**

– Med spæk fanger man mus, sagde Heinz Lehmann. Måske gik 13... cxd5 14. e4 Lg4!?

**14. Lb2 Lg6 15. Sc4 Dc7 16. Tc1 S5b6 17. Sh4 Sxc4 18. Txc4 Tad8 19. Sxg6 hxg6 20. h4!?**

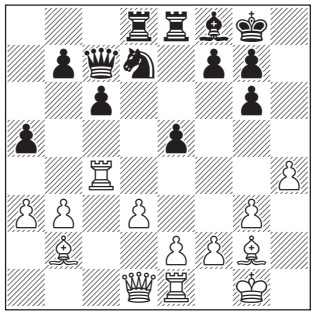

Det mest ærgerrige. Hæmningen af dobbeltbonden! Men jeg var ikke sikker på konsekvenserne af Sc5.

**20... Lc5 21. Dc2 Dd6 22. Ta4! Lb6 23. Td1 Sc5 24. Tc4 Se6 25. e3 Db8(?)**

Forvirring. Et energisk forsøg var endnu g5.

**26. b4 axb4(?) 27. Txb4! Da7 28. Te4!**

Foto: Erik Hvalsøe.

*En måned før turneringen i Mar del Plata havde Bent Larsen gæstet København for at spille en match mod IBM's supercomputer Deep Blue. Som det fremgår af billedet fra pressekonferencen, hvor han flankeres af Henrik Danielsen (holder mikrofonen) og Lars Bo Hansen, var han veloplagt og vandt da også 2½-1½ over Deep Blue.*

**f6 29. Ta4! Db8 30. Db3 Lc5 31. Lh3 Td6**

Sort har trafikproblemer. 31... f5 32. h5 er heller ikke rart.

**32. Te4! Kh7 33. d4 Dd8 34. Lxe6**

Det enkleste. Jeg nøjes med en bonde. (I stedet for 34. Tb1 exd4!?).

**35... Texe6 35. Tc1 Lb6 36. dxe5 Td3?? 37. Dxe6 opgivet.**

Tak! Men om aftenen var jeg muligvis træt. I hvert fald holdt senor Cursi skam remis efter 86 træk. Det gjorde jeg også. Med Sort i en Leningrader fik jeg straks lige spil, men ikke mere. Morgenstund har guld i mund. Og så tyede jeg til min kjære Makogonov.

**3. runde**

♔ **Larsen**
♚ **Fernandez**

Makogonov / E90

**1. c4 Sf6 2. Sc3 g6 3. e4 d6 4. d4 Lg7 5. Sf3 0-0 6. h3 c5!? 7. d5 Sa6 8. Ld3 Sc7 9. 0-0 Ld7 10. Lf4 b5 11. cxb5 Tb8 12. a4 a6 13. De2 Sh5 14. Lg5!? axb5 15. axb5 Lxc3 16. bxc3 Lxb5 17. c4 Ld7 18. Ta7 Ta8 19. Tfa1 Txa7 20. Txa7 Db8 21. Da2 f6 22. Ld2 Tc8**

Det bruger Sort en del tid til. Ryger op på 87. Vi skal klare 40 på 120. Jeg klarer 26(!) på 19... Men derefter regner jeg en masse på et løberslutspil.

**23. Lf1 Sg7 24. Se1 Sge8 25. Sd3 Db6 26. f4 Tb8 27. g4 Lc8 28. Da5 La6 29. Dxb6 Txb6 30. La5 Tb7 31. Txb7 Lxb7 32. h4 e6 33. Kf2 La6?**

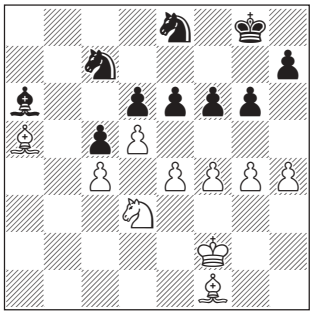

**34. Lxc7! Sxc7 35. Sxc5! dxc5 36. d6 Lc8 37. dxc7 Kf7 38. e5 fxe5 39. fxe5 Ke7 40. Ld3 Kd7 41. g5 Kxc7 42. h5 gxh5 43. Lxh7 Kd8 44. g6 Ke7 45. g7 opgivet.**

**4. runde**

♔ **Danieli**
♚ **Larsen**

Lukket Siciliansk / B24

**1. e4 c5 2. Sc3 Sc6 3. g3 e6 4. Lg2 Sf6 5. f4 d5 6. e5 Sg8 7. Sf3 Sh6**

Til en lignende stilling når en gammel Pachman via 2. f4 Sf6. Jeg har aldrig troet på bedømmelsen: lille fordel for Sort.

**8. 0-0 Sf5 9. Se2 h5 10. Lh3?!**

Efter ca. 40 minutter. Inspirationen må være varianter af typen ... h4, g4 h3! Men det ser lidt underligt ud. Det tager mig kun et par minutter at åbne diagonalen.

**10... d4 11. d3 b6 12. c3 Lb7 13. a3!?**

I det mindste en idé. Jeg er sikker på, han ikke vil slå på f5.

**13... Dd7 14. Lxf5?! exf5 15. cxd4 h4**

Alt dette på 15 minutter. Jeg er sikker(?)

**16. dxc5 hxg3 17. hxg3 0-0-0 18. Le3**

100! Han har 20 til 22. Men nu begynder jeg også at tænke.

**18... bxc5 19. Tc1 Dd5 20. Sc3 Dxd3 21. Dxd3 Txd3 22. Sd1 Sa5 23. Kf2 Le7**

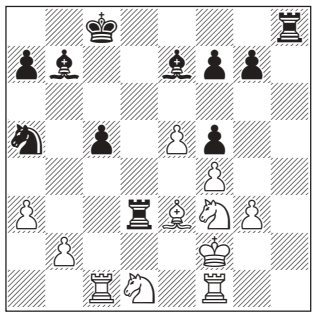

Det var det sværeste. Gad vide, om det er det bedste. Efter Hvids næste er det!

**24. Sd2? Th2† 25. Ke1 Tdxd2 26. Lxd2 Sb3 27. Le3 La6! 28. Sf2 Sxc1 29. Lxc1 Lxf1 30. Kxf1 Kd7**

Jeg valgte felt efter varianten 31. Kg1 Th8(-b8).
Hvid valgte at opgive.

I 5. runde spiller jeg Leningrad-varianten mod Nimzoindisk, for hidtil eneste gang. Garbarino er en farlig taktiker, så det er tilsyneladende et dårligt valg.

**5. runde**

♔ **Larsen**
♚ **Garbarino**

Nimzoindisk / E30

**1. c4 Sf6 2. Sc3 e6 3. d4!? Lb4 4. Lg5!? h6 5. Lh4 c5 6. d5 b5 7. dxe6 fxe6 8. cxb5 d5 9. a3 La5 10. e3 0-0 11. Ld3 a6 12. Sge2 c4 13. Lc2 axb5 14. 0-0 Ld7**

Koster næsten en halv time. Nu står der 57. Jeg svarer øjeblikkeligt, og når op på 14.

**15. e4 Lc7 16. f4!? b4**

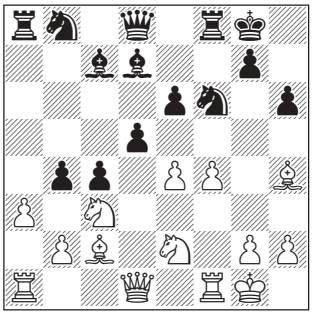

Jeg når op på 25. Den er i kassen.

**17. Sxd5! exd5 18. e5 g5 19. fxg5 hxg5 20. exf6 gxh4 21. Dxd5† Tf7 22. Lh7† Kf8 23. Dc5† Ke8 24. De3† Kf8 25. Dh6† Ke8 26. Lg6 Ld6**

Sort har 11 minutter. Jeg omtrent en time.

**27. Tad1 Db6† 28. Kh1 Lf8 29. Dh7 Le6 30. Sf4 opgivet.**

Sådan! 6. runde var remisen mod Quinteros. 7. runde er partilisten forsvundet, men heldigvis har jeg en afskrift:

**7. runde**

♔ **Larsen**
♚ **Fraschini**

Engelsk / A20

**1. c4 e5 2. g3 f5!? 3. d4 exd4**

3... Sc6 og 3... Lb4† er også mulige.

**4. Dxd4 Sc6 5. De3† De7 6. Sc3 Sf6 7. Lg2 Dxe3 8. Lxe3 Se5? 9. Sb5!**

Smæk!

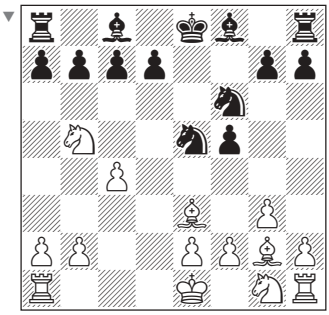

**9... Lb4† 10. Kf1 Kd8 11. Lf4! Sxc4**

Eller f.eks. 11... d6 12. a3.

**12. Lxc7† Ke7 13. a3 Sd2† 14. Ke1 Sb3† 15. axb4 Sxa1 16. Ld6† Kd8 17. Sh3! a5**

Eller 17... Se4 18. Lxe4. Eller 17... Se8 18. Kd2 Sb3† 19. Kc3 a6 20. Sg5.

**18. Sg5 Ta6 19. Sf7† Ke8 20. Sxh8 opgivet.**

Men i 8. runde kom altså skuffelsen mod Milos. Så kunne han i sidste runde passende holde remis mod Granda. Det gjorde han.

**9. runde**

♔ **Larsen**
♚ **Quiroga**

Tarrasch-Forsvaret / D34

**1. g3 c5 2. Lg2 d5 3. Sf3 Sf6 4. 0-0 e6 5. c4 Sc6 6. cxd5 exd5 7. d4 Le7 8. Sc3 0-0 9. dxc5 Lxc5 10. Lg5 d4 11. Sa4 Le7 12. Tc1 Da5?**

Et afskyeligt tempotab, a3 er et vigtigt træk i denne variant.

**13. a3 Lg4 14. Lxf6 Lxf6 15. h3 Lxf3 16. Lxf3 Tac8 17. b4 Dd8 18. Db3 De7 19. Lxc6 Txc6 20. Txc6 bxc6 21. Df3 h6 22. Tc1 Tc8 23. h4!? Dd6 24. Sc5 Le7 25. De4 Lf6 26. Tc4 Dd5!?**

Sort tager chancen! Men jeg var skam forberedt. Jeg mente, det kommende slutspil var vundet.

**27. Dxd5 cxd5 28. Tc1 Le7 29. Sb3 Tc3 30. Txc3 dxc3**

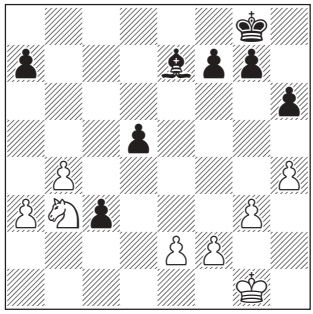

**31. Kf1 h5 32. e3 f6 33. Ke2 g5 34. Sd4 opgivet!**

Flink fyr. Han færdiggjorde i øvrigt sin IM-titel kort tid efter.

En af gevinstmetoderne er 34... Kf7 35. Sc6.

Men: delte førstepladser er ikke populære i Mar del Plata. Meget tidligt var en meddelelse blevet omdelt: Under sidste runde ville der blive foretaget lodtrækning mellem fem tie-break systemer. Tre ville blive udvalgt, i en bestemt rækkefølge. Da timen oprandt, var det vistnok tre former for Sonneborn eller Buchholz. Berger, der må være Johann Nepomuk (1845-1933) blev vist også omtalt. Monrad, som jeg kun så én gang i Holstebro, er ukendt på de breddegrader – skønt, hvem ved, hvilke turneringssystemer der anvendes i de danske skakklubber som den i Colonel Suarez...

Energiske turneringsassistenter gik i gang med udregningerne. Hmmm. Samt kontroludregningerne. Nejj, hvor besynderligt. Hvor utroligt!! Julio Granda og Bent Larsen fik

samme facit i alle tre beregninger. Og delte altså sejren!

### Hvordan?

De fleste af læserne føler sig vel som 'de ukendte', når det stilles op, som de 'andre' er indehavere af den efterhånden meget udhulede titel International Stormester. Men hvorfor bragte jeg overhovedet spørgsmålet på bane? Vil jeg overhovedet røbe hemmeligheder?

Ork ja! Eksempelvis i åbningsspillet! Kan man være sikker på, at man kender en bestemt åbning bedre end en ukendt, der spiller en masse k-skak? Maybe, may not be... Derimod mener jeg, at hvor man er sikker, skal man stole på sig selv. Hvis man mener, at en fordel 'sandsynligvis' er stor nok, skal man acceptere, at man kan 'bevise' det. Selv om det kan koste dyrt i en schweizer-turnering, når det svipser. Aljechin mente det samme, men han skrev altså ikke om den slags turneringer.

Et grænsetilfælde, som jeg har svært ved at acceptere, er med den isolerede d-bonde som eneste (sorte) problem. Med a2-b2-e3-f2-g2-h2 og Sd4 mod a7-b7-d5-f7-g7-h7. Det er bl.a. Flohr - Capa, 1936, og det vandt ikke. Men det vinder skam mange gange. Men mod 'andre' må scoren være omkring 95%.

I partiet mod Danieli tog jeg for en gangs skyld en opstilling, jeg kan lide med den anden farve. Og mod Garbarino en slags spil, hvor han formodes at boltre sig. Men et par måneder før lykkedes det ham at holde remis i symmetrisk Engelsk!

Mod Alegria er 11. Lc3 en ondskabsfuld fælde. Tænk, det vil jeg skam godt være bekendt!

Men lad mig lige vise begyndelsen af Cursi-BL: 1. d4 f5 2. g3 Sf6 3. Lg2 d6 4. Sh3 (for mig ulogisk) 4... g6 5. 0-0 Lg7 6. f3 0-0 7. Sf2 Sa6!? 8. Sa3!? c5 9. c3 Kh8?! 10. Dd2!? Ld7 11. b3! b5 12. Lb2 Tc8? 13. c4!, og Hvid stod udmærket. Cursi er aldrig blevet stormester. Men en overgang var han skam lovende. 12... Tc8 er talentløst.

## Godtfred Sloth Jensen 85 år og Sønderjysk Mester

En af Sønderjysk Skaks markante spillere fyldte i august 85 år, og han sørgede selv for en af gaverne ved at vinde det Sønderjyske Mesterskab måneden efter.

Godtfred spillede så tæt på hjemmebanen som næsten muligt, idet mesterskabet blev afviklet på Agerskov Skole i hans hjemsogn; der deltog i alt 16 spillere, og Godtfred var den næsthøjest ratede i den øverste 8-mands gruppe. Som den eneste i gruppen gik han ubesejret igennem og afgav kun tp remiser.

Det er 3. gang, han vinder titlen, og ved et mærkeligt tilfælde er der 27 år mellem hver gang (1953, 1980, 2007). Titlen skal allerede forsvares igen efter jul, da arrangerer Aabenraa Skakklub mesterskabet for 2008, og det betyder, at Godtfred igen har en form for hjemmebanefordel, da han jo er medlem i Aabenraa Skakklub.

Fra Sønderjylland lyder der et stort tillykke til vores mester 2007.

*Vagn Lauritzen*

## Kasparov i fængsel

At sportens eksverdensmestre havner bag tremmer, har man set før. Boksesværvægteren Mike Tyson f.eks., overfald, voldtægt og nu senest narkotika. Men når eks-VM i skak, Garri Kasparov idømmes fem dages fængsel efter at være arresteret af russiske politienheder, der tager sig af organiseret kriminalitet, må man alligevel undres. Gik det virkelig så hurtigt ned ad bakke for historiens stærkeste skakspiller, da han stoppede karrieren?

Nej, Kasparovs konflikt med de russiske myndigheder giver efter vestlig målestok absolut ingen skår i skakkens anseelse. Tværtimod høster han megen anerlendelse for at stille sig i spidsen for demokratibevægelsen Et andet Rusland, og 19. september var han f.eks. i København for – som den første – at modtage Pundiks Frihedspris opkaldt efter Dagbladets Politikens mangeårige chefredaktør Herbert Pundik. De fem dages fængsel blev udløst af deltagelse i en ifølge vestlige journalister aldeles fredelig demonstration mod præsident Putin.

## Dansk Skole Skak har ansat to konsulenter

Med tiltrædelse 1. december har Dansk Skole Skak ansat to udviklingskonsulenter, Julie Odgaard Nielsen og Mads Jacobsen. Begge har bred erfaring med børne- og ungdomsarbejde samt emner som lederudviling og offentlige myndigheder. Julie Odgaard er et nyt ansigt i skoleskakken, mens Mads Jacobsen har været en central skikkelse gennem ti år, de seneste 1½ som organisationens dynamiske formand. Pr. 1. dec. konstitueres derfor et nyt forretningsudvalg i DSS med Torsten Lindestrøm, Varde, som formand.

## Seniorskak

Tredobbelt danmarksmester Ole Jakobsen (1969, 1971 og 1980) var eneste dansker i det 233 mand store felt ved Senior-VM i Østrig i september. Med 7½ point af 11 (+6 =3 ÷3) sluttede han på en delt 13-25. plads. Verdensmester blev Algimantas Butnorius, Litauen, med 9 point, foran Vasjukov, Rusland, Jansa, Tjekkiet, og Shabanov, Rusland, alle med 8½ point.

Seniorskak med aldersgrænse ved 60 år vinder frem, også i Danmark, og side 42 i dette nummer er der indbydelse til det første åbne DM for seniorer 21.-27. januar i København.

v/ Hans Larsen – opgaver m.v. til Skakbladet, Kongestien 16, 2830 Virum.

**13402**
**C. Mansfield, 1970**

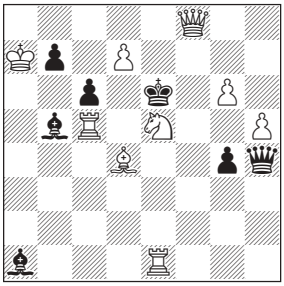

▲ Mat i 2 træk.

**13403**
**C. Mansfield, 1953**

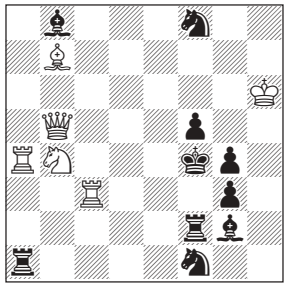

▲ Mat i 2 træk.

**13404**
**J.M. Rice, 1996**

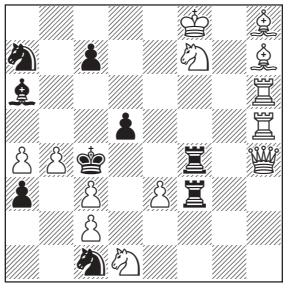

▲ Mat i 2 træk.

**13405**
**A. Lobusov, 1982**

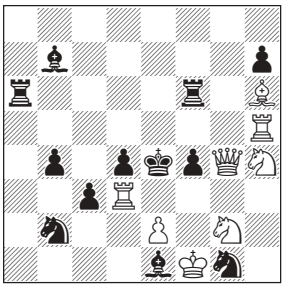

▲ Mat i 3 træk.

**13406**
**N.A. Macleod, 1988**

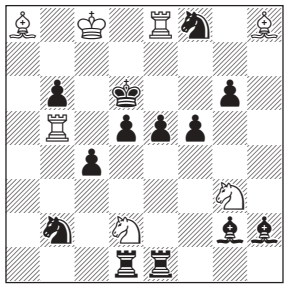

▲ Mat i 3 træk.

**13407**
**P. Perkonoja, 1996**

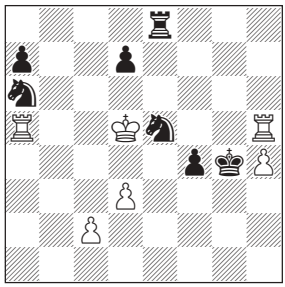

▲ Hvid trækker og vinder.

**Hvor stod kongen ??**

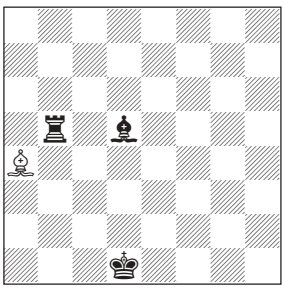

De overophedede kamphaner har råbt på tjeneren for at få øl – nu! Han kommer farende med det ønskede, men er så uheldig at vælte den hvide konge af brættet og ned på gulvet! Vild opstandelse – og de to kombattanter kan ikke blive enige om noget som helst.

Og nu skal De, kære løser/læser med kølig skarphed hjælpe:

1) Hvor stod den hvide konge?
2) Hvem er i trækket?
3) Hvad var de 3 sidste halvtræk ?

*Den listige hjælpemat i nr. 8:*
Henry Tanner. 1.... Lxa2 2. Kf2 Lg8 3. Lf7 Kd3 4. La2 Lc4 5. Lb1‡.
Et strategisk kunststykke.

## Løsninger til nr. 8/2007

**13396.** J.J. Gill (Jack Gill). 1. Sh5. Træktvang. 1... Kxf5 2. Te2, 1... Ke6 2. Tb5‡, 1... Kd5 2. Te3‡, 1... Ke4 2. Tc5‡. Opgaven blev bragt 1967 i the Problemist, der udkommer hver 14. dag og kun beskæftiger sig med problemskak. Udgives af the British Chess Problem Society. Jeg kender kun denne opgave af J.J. Gill.

**13397.** Horacio L. Musante. 1. Sxf3 Dxh6 2. Sg5‡, 1... Dxf3† 2. Dxf3‡, 1... Dxd4 2. Sfxd4‡, 1... Dd2 2. Sxd2‡, 1... De6 2. Sfe5‡, 1... De1 2. Sxe1‡, 1... Kxc6 2. a8D/L‡, 1... ~ 2. Sb4‡. Forførelser: 1. a8S? Dxe5!, 1. Tf4? Dxf4!, 1. Txf3? De2! Dr. Horacio L. Musante, Argentina, var født 20.06.1917 og døde for få år siden. Han var mest kendt som dommer (International Arbiter fra 1965), men har som vistnok alle dommere også en fortid som opgaveforfatter.

**13398. C.**G. Watney. 1. Lf4. Træktvang. 1... Kf1 2. Se3‡, 1... f1S/Kh1 2. Dd5‡, 1... Kf3/f1D/f1T/f1L 2. Sgf2‡, 1... h1S 2. Se3‡, 1... h1D/h1T/h1L 2. Sh2‡. Charles Gold Watney døde tidligt (1900-41), englænder.

**13399.** B. Sommer. 1. Te4 Kxe4 (1... Lc6 2. Le6†, 1... ~ 2. Tdd4) 2. Td4†. Mange forførelser: 1. Td5? Txd8!, 1. Ke3? Sg4†!, 1. Tdd4? Txd8!, 1. Lb1? a2!, 1. g3? hxg3!, 1. Td6? Lc6! Bruno Oswald Sommer (1881-1971), tysker.

**13400. D.** Müller. 1. g3. Truer 2. f4†. 1... Sxf3 2. Sg4†, 1... Ta4 2. Td5†, 1... Lc1 2. Ld6†. Forførelser, bl.a. 1. Td3/Td1? Sc5!, 1. Ld8? Ld6! Kompositionen indbragte Dieter Müller førsteprisen i Janos Kele Memorial Tourney i 1989.

**13401. C.**A. Peronace. 1. Te8† Kg7 2. Lh6† Kh7 3. Ld2 h1D 4. Lc3! e3† 5. Kc7 Dh2† 6. Kc8 Dh3† 7. Kb8 Dh2† 8. Le5 og vinder. Carlos Alberto Peronace (1933-1990), Argentina. Han har komponeret ca. 70 studier. I 1952 afholdtes der i Helsinki ud over den 'normale' olympiade et OL for skakstudier, hvor Peronace vandt guldmedalje. Senere, 1967-70, udgav han tidsskriftet Ajedrez Artistico, der nåede 17 dobbeltnumre, før økonomien lukkede det.

http://problemskak.dk/

# Skakspillerne sagde ...

v/ Henrik Mortensen

**Carsten Høi:** 'Jeg er hverken datalog eller matematiker og står faktisk som en af de få danske topspillere, der ikke træner og forbereder sig på en computer. Jeg har mit skakbibliotek og samtidig et nostalgisk forhold til bøger. Tænk at skulle spille skak på en skærm og holde rede på disketter i stedet for bøger. Måske har jeg bare en aversion mod alt det nye, min skrivemaskine er heldigvis også en gammel støjende en! Men den store tidsgevinst ved at bruge den nye teknologi vil sikkert med tiden alligevel få mig omvendt.'

*(Kristeligt Dagblad, 20. februar 1993)*

**Magnus Carlsen** på spørgsmålet, om han drømmer om skak om natten: 'Sjældent. Når jeg gør, er det som mareridt og så vågner jeg med et sæt, lidt chokeret. Jeg drømmer, at jeg spiller tåbelige træk, eller at mine modstandere snyder, så de kan slå mig.'

*(Biel International Chess Festival, 3. august 2007)*

**David Bronstein:** 'Ja, i Sovjetunionen bliver Karpov forgudet. Men jeg kan ikke lide hans spillestil. Han spiller fuldstændig korrekt skak og han vinder kun, fordi hans modstandere laver fejl. Jeg kan 100 gange bedre lide Larsens partier, og det må du [Rosendo C. Balinas] gerne citere mig for.'

*(Times Journal, 25. sept. 1976)*

**Valerij Popov:** 'Den eneste ulempe ved min glæde ved læsning er, at jeg somme tider tror for meget på bøgerne. For eksempel, så tog jeg Botvinniks tre-binds samling alt for seriøst. Der ligger bestemt et stort arbejde bag værkerne, men Botvinniks åbningsspil er langtfra fejlfrit. Det samme gælder Kasparov. Flere gange har jeg fulgt hans råd fra partinoterne, men det har aldrig rigtig båret frugt. Jeg beundrer Kasparovs partier, men hans glanspartier er altså fuldstændig fremmede for vores computer-epoke.'

*(Misha Interviews, aug. 2007)*

**Peter Leko:** 'Det er svært at forudsige fremtiden for skakcomputeren. Måske har den overtaget helt om ti år, måske ikke. Kasparov har sagt, at så længe han er verdensmester, bliver maskinerne ikke bedre end han, og jeg vil sige det samme, når jeg bliver verdensmester.'

*(Berlingske Tidende, 26. februar1995)*

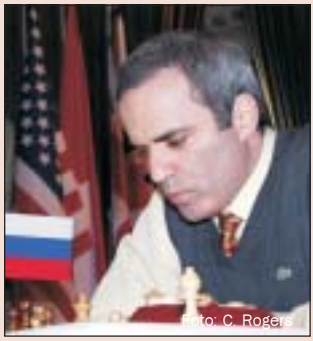


Garry Kasparov.

**Garri Kasparov:** 'I min skakkarriere er der faktisk kun én ting, der generer mig. I VM-matcherne mod Karpov har jeg aldrig slået ham overbevisende.'

*(Ekstra Bladet, 11. marts 1990)*

**Anatolij Karpov:** 'Mod Kasparov har jeg altid ambitioner!'

*(Det Fri Aktuelt, 28. sept. 1991)*

**András Adorján:** 'Bobby [Fischer] er en levende legende. En sand *helt* og en helt uforudsigelig *troldmand*, som – det er min subjektive mening – var et skadet barn, som ville have haft meget bedre af noget kærlig omsorg, om så det havde været på bekostning af lidt dårligere skakresultater. Jeg er i den situation, at jeg ved lidt mere om hans comeback og tiden derefter, end f.eks. gennemsnitsskakspilleren ved, men det eneste, jeg vil sige, er: Lad os være taknemlige over, at han besøgte denne planet for at spille skak med os. Lad Gud dømme ham som menneske. Og kun Gud.'

*(The Chessville Weekly, Volume 6, Issue 19)*

**Bent Larsen** om det besynderlige 0-6 nederlag til Bobby Fischer i kandidatturneringen 1971: 'Dansk Skak Union var ikke i stand til at byde 35.000 kroner på den match. Det var hårdt. Jeg fik besked en tirsdag om, at jeg skulle flyve om fredagen og spille fra om søndagen. Det tager tre uger for de hårdeste gutter at vænne sig til den højde og det klima. Det var den hårdeste sommer siden 1936. Ubekvemmelighedskoefficienten var sådan, at kontorfolk havde lov til at gå hjem. Det værste var, at jeg ikke kunne sove. I selve turneringssalen på et pigekollegium var luften nogenlunde. Jeg skulle have sovet dér i en sovepose, men det kunne jeg ikke få lov til.' Videre på spørgsmålet, om Fischer så var tilpas: 'Der er ikke noget, der er ens for alle. Fischer kunne gøre noget, jeg ikke kunne. Hvis partiet startede klokken 15, så spillede Fischer tennis fra klokken 14 for at få oxygen ind i blodet. En slags doping. Forholdene var til at forbyde. Jeg siger ikke, at man ikke må spille tennis lige inden runden, men det er ikke normalt.'

*(Interview v/ Lars Schandorff, Berlingske Tidende, 27. juli 1997)*

## Tag stilling!

*Løsninger til taktikøvelserne side 5.*

**1.** *Jimmy Andersen*
*Peder Pharsen*
Ribe Byturnering 2007. 22. Se8†! eller 22. Th3! ville naturligvis vinde hurtigt. Men ikke så hurtigt som den tvungne mat efter **22. Dxh6†!!** Sort opgav. Der følger uomgængeligt 22... Kxh6 23. Th3† Kg5 24. Sh7† Kg4 25. Tf4 mat. **1-0.**

**2.** *Tommy Vedelfort*
*Jonathan Braüner*
Det åbne Københavnsmesterskab, Ballerup 2007. En gedigen afviklingskombination: **36... Sxe3!** For 36... f4†? 37. exf4 Sxf4 38. Sc3 d5 39. h4 er ikke særlig klart. **37. Sxe3 f4† 38. Kf2 fxe3† 39. Kxe3.** Det smarte 39. Ke2 Kf5 40. Kxe3 redder ikke, da sort har rigelig med tempotræk: 40... d5 41. b4 b5 42. f4 g4. **39... Kf5 40. b4 b5 41. Ke2 Kf4 42. Kf2 d5 43. h4 gxh4 44. Kg2 h3† 45. Kxh3 Kxf3 46. Kh4 Ke4 47. Kxh5 Kxd4. 0-1.** Jonathan er altså kun 10 år.

**3.** *Judit Polgar*
*David Navara*
Lyn-blind-opvisningsparti, spillet som led i underholdningen ved FIDE-vicepræsident Bessel Koks 65-års fødselsdagsparty, Prag 2007. Desværre 'så' Judit ikke bondegevinsten 23. Lxg7†! Kxg7 24. Txe7† Txe7 25. Txd8, etc., men spillede **23. Txd7?** Slutspillet, der fremkom efter **23... Txd7 24. Td1 Txd1† 25. Sxd1 Le4**, var selvfølgelig vanskeligt at vinde, men muligvis var 26. c4! et godt forsøg. **26. Sc3 Lxc2 27. Lxc7 Lf6.** Sort sikrer sig uligefarvede løbere, og man sluttede opvisning og fred med **28. f3 Lxc3 29. bxc3 Ke7 30. Kf2 Ke6 31. Ke3 Kd5 32. g4 g6 33. h4 h5 34. Kf4 hxg4 35. fxg4 Ke6 36. Kg5 Lb1 37. h5(=).** Remis. **½-½.**

**4.** *Francisco de la Paz*
*Samuel Santiago Colli Lopez*
2. int. Open, Morelia (Mexico) 2007. Sort dronning beskytter begge springere, så...: **23. b4!** med officersgevinst efter f.eks. 23... Dxb4 24. Lxe5. Overbelastning! **1-0.**

**5.** *Bjarke Larsen*
*Torsten S. Christiansen*
29. Politiken Cup, Helsingør 2007. Hvids bedste fortsættelse må være det halvbløde 14. Sxe7†(!) Dxe7 15. De2 med minimal fordel. Hvid kunne imidlertid ikke stå for fristelsen til at vinde damen med **14. Sb6†?!** Efter svaret **14... Dxb6!** kunne det dog kun blive til en kvalitet: **15. Lxb6 Txd1 16. Taxd1.** Og ikke 16. Le6†!? Td7 17. Lc5 S7g6. **16... cxb6!** Hov! Det var jo ikke meningen. Kun 16... axb6 17. Le6† Kb8 18. Td8† etc. Nu derimod forblev hvid materielt bagud: **17. Le6† Kc7 18. Tfe1 S7c6 19. Td5 Lc5† 20. Kh1 Te8 21. Lf5 g6 22. Lh3 Te7. 0-1.**

**6.** *Magnus Carlsen*
*Vassilij Ivanchuk*
Amber Rapid, Monte Carlo 2007. **26. Txh5!** Alternativt 26. Df3! f5 (26... Lf6 27. Lf4) 27. Txf5†! gxf5 28. Dd5 Lxh6 29. Lxh6† Sg7 30. De6 etc. **26... gxh5 27. Df5.** Sort opgav, da der kan følge 27... Lxh6 28. Lxh6† Ke7 29. De4† Kf6 30. Te1! Dxd7 31. Dh4† Kg6 32. Dg5 mat. **1-0.**

**7.** *Vytautas Vazmonis*
*Jacob Pallesen*
Det åbne Københavnsmesterskab, Ballerup 2007. **58. g6! Txg6.** Sort kunne også vælge en død i skønhed med 58... Sd8 59. Txd7† Kxd7 60. Th7 Te7 61. Se5† Ke8 62. Th8 mat! **59. Th7.** Den hvide springer vinder officer. **1-0.**

**8.** *Michel Krasenkow*
*Hikaru Nakamura*
Casino Barcelona 2007. **21... Dxf2†!!** Som i de gode gamle dage! Hvid konge kommer på vandretur: **22. Kxf2 Lc5† 23. Kf3.** Også 23. Kf1 c3† etc. fører til fortabelse, f.eks. 24. Te2 c2 25. Dxc2 Lxe2† 26. Ke1 Ld3† 27. Kd1 Lf2. **23... Txf6† 24. Kg4 Se5† 25. Kg5.** Der er ingen mirakelredning. Hverken 25. Txe5 Lc8†! 26. Kh4 Txe5 27. g4 Lf2† 28. Kh3 Th6 mat, eller 25. Kh4 Lc8 26. Dh5 Tf4†! 27. g4 Lf2† 28. Kg5 Tf6 etc. **25... Tg6†!?** Mere præcist var 25... Lc8! 26. g4 Le7! 27. Kh4 Th6† 28. Kg3 Lh4† 29. Kf4 Sd3† 30. Kf3 Tf6 mat. **26. Kh5 f6.** 26... Lc8! **27. Txe5.** Også 27. Ld5† Kh8 28. Txe5 Txe5† 29. Kh4 Th6† 30. Kg4 Lc8† 31. Kf4 g5† 32. Kf3 Txh2 fører mod matten. **27... Txe5† 28. Kh4 Lc8.** Mat i 6 træk. **0-1.**

**9.** *Steen Schousboe*
*Søren Boeck Petersen*
Vanløse Skakklub, Forårs-klubmesterskabet 2007. **15... Sxd5!!** SBP, hvis kyndige kommentarer i klubbladet *Fribonden* vi med taknemlighed gør brug af, fortæller, at han overvejede dette træk, som dog så ud til at tabe efter 16. Lxg7 Kxg7 17. cxd5 Dxd5 18. Lf3. Men så fik han pludselig en skør idé, der skulle gøre Lb7 til et monster. **16. Lxg7 Sf4!** Det stille træk, der er kombinationens pointe. Hvid overlever ikke efter 17. Lxf8? Sxe2† 18. Kh1 Dxd2 19. Dxa7 La8! Aktionens sværeste træk, forudset ved 15. træk! Hvid må af med løberen, for 20. Lxe7? Sf4 giver sort sejr.

**17. Lf3?!** Den kære Fritz fandt senere 17. Lg4! som det relativt bedste, men efter adskillige skrappe sager som 17... Kxg7 18. Lxc8 Lxg2 19. Ld7! e5 20. f3 f5 21. Tfe1 Tf7! 22. Db5 Kh6 23. Dxe5 Dg5 får Sort alligevel overtaget. **17... Lxf3 18. Sxf3 Kxg7 19. Dxa7 Txc4 20. Tfe1 e6 21. Tab1 Df6 22. Dxb6? Sxg2! 23. Kxg2 Tg4† 24. Kf1 Dxf3 25. Te3 Dg2† 26. Ke2 Dxh2 27. Da7 Dh5 28. Kd2 Td8† 29. Kc3 Dd5 30. Tb7 Dc4† 31. Kb2 Td2† 32. Ka3 Txa2 mat. 0-1.**

# Skakbiblioteket – på dansk

I 1973 udgav Leif C. Schmidt sit 'Dansk Skakkatalog' med bibliografisk registrering af skakskrifter på dansk op gennem historien, i alt 1116 skrifter fra 1230(!) til 1973.

Ti år senere tog Peter Kinggaard Johansen – medlem af Frem Skakklub den dag i dag – emnet op, da han skulle skrive speciale til Danmarks Biblioteksskole. Kinggaards 'Dansk Skakbibliografi 1973-1982' omtaler hele 322 skakskrifter i dette 10-år, og er ligesom forgængeren undværlige opslagsværker for enhver dansk skakbogsamler.

At bibliografien nu er udgivet som en rigtig bog sker da også på inititativ af en tredje af vore store skakbogkendere, tidligere redaktør af Skakbladet og bibliotekar ved Statsbiblioteket i Århus, Hans Rasmussen. Hvad han og Skakcentralens Forlag selv har bidraget med, kan man læse mere om på www.skakcentralen.dk.

Også i årene efter 1982 er der udgivet bulletiner, turneringsbøger, klubhistorier, og et antal skaktitler med bredere appel, så lige så velkommen 'Dansk Skakbibliografi' er her 25 år efter, vil en opfølger være.

*Thorbjørn Rosenlund*

*Peter Kinggaard Johansen: Dansk Skakbibliografi 1973-1982, Skakcentralens Forlag 2007, 70 sider, 80 kr.*

## Bognoter

v/ Peter Heine Nielsen

*Jeroen Bosch*
**Secrets of Opening Surprises 7**
*New In Chess, 144 sider*

Konceptet er som New In Chess Yearbooks. Et kendt spiller gennemgår et åbningsidé. Hvor Yearbooks primært behandler aktuelle varianter fra topplan, er der her som navnet antyder mere lagt vægt på overraskende varianter. 4. Le2 i firspringerspil, 1. d4 d5 2. Lg5 f6!? Samt 1. f4 Sh6! er f.eks. forfatternes anbefalinger. Varianterne har pointer og er pænt behandlet, ofte endda af kendte stormestre. Rosinen i pølseenden, vil nogen måske mene, er Nakamura om 1. e4 e5 2 Dh5.

*Sipke Ernst & Geert van der Stricht*
**Tactics in the chess opening 5**
*New In Chess, 240 sider*

Et forsøg på et nyt koncept, bogen er bygget omkring 230 partier med vægten lagt på åbningsdetaljer samt diagramstillinger, hvor der er et taktisk motiv. Lidt meget at skulle nå på så lidt plads, men ud fra præmissen lykkes det rimeligt. Min skepsis skyldes måske også, at mit første opslag i bogen var på en dobbeltside, der faktisk nåede at dække to af mine tabspartier! Man savner plads til længere verbale noter, også fordi forfatterne rammer ganske præcist, når de endelig kommer med deres overvejelser.

*Viktor Moskalenko*
**The Fabulous Budapest Gambit**
*New In Chess, 240 sider*

En teoribog bygget om en række kommenterede partier. Lidt løst, men det er nok meningen, da Moskalenko i glimrende sammenfatninger beskriver de relevante planer samt gør status på teorien. 115 partier er for meget på den givne plads, synes jeg, men bogen giver et godt indtryk, og er sikkert et must for alle fans af Budapester-gambitten, hvilket der af grunde uvist for mig lader til at være mange af. Fajarowicz er også omhandlet.

*Anatoly Karpov*
**My Best Games**
*Olms Edition, 296 sider*

En klassisk partisamling med 100 kommenterede partier. En del er naturligvis genbrug. Hans første partisamling er det på ingen måde, men nok den mest komplette, og er endda opdateret med partier frem til 2003. Og længere er der nok heller ingen grund til at gå! Der er tak til både Zaitsev og Gik, og det er svært ikke at tro, at de nok har stået for en betydelig del af arbejdet. Karpov går ikke så dybt i analyserne, som man kan se hos f.eks. Kasparov, men det passer i grunden bedre til hans mere positionelle stil. Den bedste Karpov partisamling jeg har set. Man savner fortsat de ærlige, personlige, måske endda selvkritiske kommentarer, men det til trods en fin bog.

*Evgeny Sveshnikov*
**French Defence**
**Advance Variation 1-2**
*Olms Edition, 170 samt 152 sider*

En åbningsbog af den mand, der mere end nogen populariserede varianten 1. e4 e6 2. d4 d5 3. e5 på topplan, må på mange måder være en drøm. Bind 1 er temaopdelt med tanke på at forståelse for ideerne for begge farver. En lidt hård opgave, varianten er en slags ekspertåbning, forstået på den måde, at Hvid skal spille præcist og konsekvent for at ikke få problemer. 3. e5 er jo på en måde et kompromitterende træk. Sveshnikovs hjerte ligger til Hvids side. Der kunne godt have været plads til flere forklaringer, især 2. binds teorisektion, der er i ren ECO-stil, synes jeg ikke giver megen mening. Godt er derimod 70 teststillinger, hvor man skal finde kombinationer eller ideer, der er typiske for åbningen. Nok meget arbejde at skulle igennem for at lære en åbning,

man kommer ud for ret sjældent, på den anden side, får man den forklaret af en førende og passioneret ekspert.

*John Cox*
**Starting out 1 d4!**
*Everyman Chess, 240 sider*

Som navnet antyder en repertoirebog fra Hvids synspunkt. Den slags har man set mange af før, men denne skiller sig ud ved udelukkende at have de absolutte modevarianter på repertoiret. Umiddelbart virker det som en håbløs opgave at dække så meget ind på så lidt plads. 5-bindsværket om Kramniks repertoire er naturligvis mere tilbundsgående, men også tiltænkt nærmest professionelle spillere. Cox' bog er mere til amatøren, der synes, det kunne være sjovt at spille åbninger som verdenseliten, men ikke er til alt for dybe analyser eller computerarbejde. Forfatteren kommer vidt omkring, og det er svært at pege på væsentlige udeladelser. Det er klart, at i nogle af de mest komplekse varianter bliver det ikke til meget andet end et kort teoretisk overblik samt en forklaring af de gængse planer. I betragtning af, hvor håbløst projektet kunne lyde, synes jeg, forfatteren slipper godt fra opgaven.

*Jovanka Houska*
**Play the Caro-Kann**
*Everyman Chess, 208 sider*

En komplet repertoirebog fra Sorts synspunkt mod 1. e4. En glimrende bog efter min opfattelse. Forfatteren gør meget ud af generelle forklaringer på højt niveau. F. eks. gør hun meget ud af at forklare vigtigheden af Sg4! før Hvid får spillet g4 i de typestillinger af Caro-Kann, som ofte fremkommer i hovedvarianten, hvor sort rokerer kort, og som helt konkret forekom i Nikolaj Mikkelsen - Karsten Rasmussen kommenteret af vinderen her i bladet (SB 7, s. 20). Selv om forfatteren anbefaler den nu meget populære trækfølge med 11... Da5+ 12. Ld2 Lb4!? fører det stadig til typestillinger med stor dansk relevans. Larsen var jo i høj grad manden, der viste, at opstillingerne med 0-0 havde potentiale. Forfatteren taler varmt for, at et hvidt c4 altid skal besvares med modstødet b5! Det er værd at bemærke, at Karsten Rasmussen ikke er enig deri, og selv om jeg er enig med ham, fremlægger forfatteren sin sag stærkt. Valgene mod Hvids andre fortsættelser er generelt sunde og afprøvede systemer, dog vælger hun mod 3. e5 det lidt upåagtede 3... c5!? En elegant måde at undgå de mange komplekse varianter efter 3... Lf5 4. Sc3 eller det mere positionelle 4. Sf3, der har voldt Sort mange problemer på det sidste. Repertoirebøger der forfalder til sådanne 'instant fixes' ser jeg som regel på med en vis skepsis, men hun forsvarer varianten godt, og på alt under stormesterniveau virker det som en fornuftig løsning. En god bog for Caro-Kann elskere, eller folk med lyst til at lære denne åbning. Teoretisk virker niveauet højt, og forfatteren har absolut tænkt selvstændigt.

*Reinaldo Vera*
**The Meran Semi-Slav**
*Gambit, 112 sider*

Den sympatiske og stilfærdige cubaner, der denne sommer gæstede Bornholm som delt turneringsvinder, har en livslang erfaring med semi-slavisk. Her er det kun meranervarianterne efter 5. e3 der omhandles. 25 kommenterede partier med vægt på forklaring af de åbningsmæssige aspekter giver en solid indføring i variantens finesser. Trods afgrænsningen til 5. e3, er der nu stadigt tale om et stort variant-kompleks, der dækker på lidt plads. Materialet er fint, og forfatteren kommer med mange verbale forklaringer af pointerne bag de forskellige varianter. En bog af dobbelt størrelse havde absolut været at foretrække, og der er absolut mere at hente for dem, der er nysgerrige på varianten, end for eksperter, der ønsker at udbygge deres viden.

# K-skak

## Landskamp mod Israel

Der er aftalt ny landskamp til start den 15. februar 2008.

- Modstanderen er Israel.
- Alle spillere kan deltage – uanset ratingtal. Der spilles udelukkende på ICCF's Webserver. Altså ingen email- eller brevbrætter.
- Der spilles på hvert bræt to partier.
- Indskud er kr. 25.
- Interesserede kan sende en mail til krishan@dbmail.dk.

*Kristian Rohde Jensen*

## DM 2006

Søren Rud Ottesen har med en score på 11 points i 14 partier vundet danmarksmesterskabet 2006.
Tillykke med den flotte præstation!
2. og 3. pladsen går til Allan Ringsborg og Erik Rasmussen.

*Peter Lindegaard*

## K-skak turneringer

Der er mange muligheder for at spille k-skak, nationalt eller internationalt. Indskud fra 50 kr. til 300 kr.

http://kskak.dsu.dk/start.html


# KØBES!

Ven af skakhistorie søger **Skaktidsskrifter før 1960 og ældre skak-litteratur på alle sprog.**

Betaler extra god pris for **Skakbladet** 1904-1922; **Tidsskrift for Skak** 1895-1901; **British Chess Magazine** 1881-1922; **Deutsche Schach-zeitung** 1846-1900.

Calle Erlandsson
Nyckelkroken 14
S-22647 Lund, Sverige

Tel. +46 46 149 749
Mobil +46 733 264 033
callena@telia.com

# Kommende turneringer

**Indbydelser:**
Sendes til Skakbladets redaktion. Indrykningspriser og øvrige vilkår findes på www.dsu.dk og i Skak-håndbogen.

**Rating af turneringer:**
Kontakt Dansk Skak Unions ratingskartoteksfører (se side 2).

**Elo-rating:**
Elo-rates turneringen, *skal* det fremgå af indbydelsen.

**WWW.** dsu.dk
+ 'Kalender'

*K* = Koordineret turnering
*H* = Hurtig- og lynskak
*J* = Juniorturnering
*A* = Andre arrangementer

### LVS Nytår 2008 *K*

*4/1 - 6/1.* – Lad det være dit nytårsforsæt at deltage i LVS Nytår 2008, hvor fem runder afvikles inden for en weekend. Nyt spillested: Rustenborgvej 15 A, Lyngby. Der må ikke ryges i spillelokalet. – Spilletider: Fre. 4/1 kl. 18.30, lør. 5/1 kl. 10.00 og kl. 15.30, søn. 6/1 kl. 10.00 og kl. 15.30. – Betænkningstid: 40 træk på 2 timer, derefter ½ time + opsparet tid til resten af partiet. – Turneringsform: Max. 30 spillere; Flest mulige 6-mands grupper, alle-mod-alle, nederste gruppe dog eventuelt Monrad. – Indskud: 125 kr., som kan indsættes på giro 741-4668 eller betales senest på første spilledag. – Præmier: Indskuddet (minus EMT-afgift) går ubeskåret til præmier. Ved pointlighed deles pengepræmier. Der foretages ikke korrektion. – Elo: Såfremt betingelserne er til stede, vil turneringen blive Elo-ratet. – Tilmelding: Efter 'først til mølle' princippet til Jan Petersen, 45 89 13 37, email: janpetersen@post.tele.dk, senest torsdag den 27. dec. 2007 kl. 12.00.

### NSU Open 2008 i Allerød *K*

*4/1 - 6/1.* – Nordsjællands Skak Union og Allerød Skakklub indbyder til 5 runders koordineret EMT om NSU mesterskabet i weekenden 4.- 6. januar 2008. Turneringen er samtidig afsluttende runde i NSU's Grand Prix. – Spillested: Center Hallen, Lilledal 10, 3450 Allerød (2 minutters gang fra Allerød Station). – Spilledag og tid: Fredag 19-24, lørdag og søndag 10-15 og 15.30-20.30. – Betænkningstid: 2 timer til 40 træk, derefter en halv time + opsparet tid til resten. – Turneringsform: Der inddeles i grupper efter rating. Øverste gruppe spilles som Monrad-gruppe med højst 16 deltagere. Bedst placerede spiller i denne gruppe bliver NSU mester. Turneringen Elo-rates hvis muligt. De øvrige spillere inddeles i 6-mandsgrupper, dog evt. med en Monrad-gruppe som sidste gruppe. – Indskud: Mester: 150 kr. Basis: 125 kr. Betales umiddelbart før 1. rundes start. – Rygning: Der må ikke ryges i selve spillelokalet. – Kantine: Billig, velassorteret kantine forefindes på spillestedet. – Tilmelding: Senest den 30. december 2007 til David Christophersen, Vinkelvej 4, 3540 Lynge, tlf. 48 16 03 69, email: David@Askskak.dk. – Præmier, Mester (Monrad): 1. præmie 1200 kr., 2. præmie 600 kr., 3. præmie 400 kr., 4. præmie 200 kr. Der udleveres en vandrepokal til vinderen af mestergruppen. Præmier, Basis 1-?: 1. præmie 450 kr., 2. præmie 200 kr. Præmier, Basis ? (Monrad): 1. præmie 450 kr., 2. præmie 200 kr., 3. præmie 150 kr. NSU Grand Prix Præmier: 1. præmie 1000 kr., 2. præmie 800 kr., 3. præmie 600 kr., 4. præmie 400 kr., 5. præmie 200 kr. – God fornøjelse, med venlig hilsen ASK.

### Årets første træk 2008 *H*

*5/1.* – Herning Skakklub indbyder igen til hurtigskakturnering med 30 minutter pr. spiller pr. parti. – Der vil blive lavet en skoleskakturnering, kun for spillere under 1100 i rating, hvis der er tilslutning nok. – Tidspunkt: Lørdag den 5. januar 2008 kl. 9.00 - ca. kl. 18.00. – Turneringsform: 7 runder Monrad. – Indskud: Mesterklassen og basisklasserne: 120 kr. Skoleskakklassen: 50 kr. – Præmier: 100 % af indskuddet går til præmier. – Sted: Vestervangskolen, Vestergade 82, 7400 Herning. – Forplejning: Frokost og drikkevarer kan købes. – Tilmelding: Senest onsdag, den 2. januar 2008 til Jens Lund Jensen, Kaj Munks Vænget 21, 7400 Herning, tlf. 97 21 68 48, eller pr. email på følgende adresse: hamborg@post10.tele.dk. – Der er rygeforbud. – Vel mødt i Herning.

### Et af årets første træk *H*

*6/1.* – Et af årets første træk tages igen i Skanderborg Skakklub, som hermed indbyder til hurtigskakturnering søndag d. 6. januar 2008 kl. 9.45 på Niels Ebbesens Skolen, Højvangens Torv 4 i Skanderborg. Bus 107 næsten til døren, kl. 9.00 fra Århus. – Turneringsform: 7 runder Monrad. – Betænkningstid: 30 minutter pr. spiller pr. parti. – Indskud 125 kr. – Præmier: Minimum 100 % af indskuddet. – Fortæring: Kan købes på spillestedet. – Tilmelding: Senest 3/1 til Bjarne Tornbjerg, tlf. 86 21 34 25, eller online på klubbens hjemmeside: www.skanderborgskakklub.dk.

### Nordfalsters Vinter EMT 2008 *K*

*8/1 - 26/2.* – Nordfalster Skakklub indbyder til en 5 runders røgfri EMT i 6-mands grupper, evt. Monrad i nederste gruppe afhængig af tilmeldinger. – Spillested: Nørre Alslev bibliotek, 1. sal, Helene Strangesvej 1, Nørre Alslev. – Spilledage: tirsdagene 8/1, 22/1, 29/1, 19/2 og 26/2 kl. 19.00. – Betænkningstid: 2 timer til 40 træk + ½ time til resten. – Indskud 20 kr. Ingen præmier. – Tilmelding senest 1/1-08 til Henning Jakobsen, email: h.k.jakobsen@mail.tele.dk, tlf. 54 85 09 70, .

### Horsens Bymesterskab 2008 *K*

*8/1 - 4/3.* – Horsens Skakforening inviterer til Horsens Bymesterskab 2008, en 7-runders EMT i klubbens lokaler i 'Kilden', Kildegade 8-10 i Horsens på følgende tirsdage: 8/1, 22/1, 29/1, 5/2, 19/2, 26/2 og 4/3, alle dage kl. 19.00-24.00. Turneringsform: 8-mands grupper, nederste gruppe eventuelt som Monrad. – Betænkningstid: 2 timer til 40 træk, derefter ½ time + opsparet tid til resten af partiet. – Indskud: 120 kr. for alle. – Præmier: I 8-mands grupper 1. præmie 500 kr., og 2. præmie 300 kr. I en

eventuel Monrad-gruppe vil der altid være tre præmier. Den ekstra præmie er enten en 3. præmie eller en ratingpræmie til Monrad-gruppens nederste halvdel afhængigt af ratingforskelle. – Tilmelding: Senest torsdag den 3/1 til Mogens Buch, tlf. 75 65 39 66 eller tlf. 21 74 39 67 eller email: mohei.buch@stofanet.dk. – Se i øvrigt www.horsensskakforening.dk for yderligere oplysninger.

### Brenntag Nordic Cup Haslev Skakklubs EMT 2008 *K*

*11/1 - 23/2.* – Haslev Skakklub og Brenntag Nordic indbyder til 7 runders koor. EMT med gode præmier på Grøndalsskolen, Bregentvedvej 30, 4690 Haslev. – Spilledatoer: 11/1, 18/1, 25/1, 1/2, 8/2, 22/2, 23/2 2008. – Tider: Fredage kl. 19.00, lørdag kl. 13.30. – Betænkningstid: 2 timer og 15 min. til hele partiet. – Der spilles så vidt muligt i 8-mands grupper. – Udsatte partier spilles mandage kl. 19.00, den 21/1 og 18/2, eller efter fælles aftale, samt for 6. runde den 23/2 kl. 08.00. – Indskud: 125 kr. – Præmier: Mindst 80% af indskud minus afgift, + 3000 kr., til deling mellem præmietagere i alle grupper. – Turneringen Elo-rates hvis muligt. – Tilmelding til Henrik Nielsen, Rypevænget 3, 4733 Tappernøje, email: formand@haslevskakklub.dk, tlf. 56 38 17 99, senest den 9/1 2008 med navn, fødselsdag, telefon og ratingtal. – Betaling: ½ time før første runde. – Der må ikke ryges i spillelokalerne. Kun i skolegården. – Vi ses i Haslev.

### Skive God Weekend 2008 *K*

*18/1 - 20/1.* – Skive Skakklub indbyder til fem runders koordineret EMT på Skivehus skole, Rosenbakken 8, 7800 Skive. – Spilletider: Fredag 18/1 kl. 19-24, lørdag 19/1 og søndag 20/1 kl. 10-15 og 16-21. – Betænkningstid: 40 træk på to timer, derefter ½ time plus opsparet tid til resten. – Turneringsform: 6-mands alle-mod-alle grupper, nederste evt. efter Monrad-systemet. – Turneringen vil så vidt muligt blive Elo-ratet. – Indskud: 150 kr. – Præmier: 1. præmie i alle grupper 500 kr. Øvrige præmier vil fremgå af turneringsprogrammet. – Rygning er ikke tilladt på skolen. – Kantine: Det vil være muligt at købe mad og andre fornødenheder på spillestedet. – Overnatning: Det er ikke muligt at overnatte på spillestedet, men der kan formidles kontakt til overnatningsmuligheder i nærheden. – Tilmelding: Lars Schøning, tlf. 26 23 49 22, eller Claus Støvring, tlf. 21 48 89 24, email: claus.stoevring@hotmail.com, senest 13/1.

### Evans 2008 *H*

*19/1.* – Skakklubben Evans, Vejle, inviterer til hurtigturnering lørdag den 19. januar 10.00-19.00. – Stævnet åbner kl. 9.45 og afvikles over 7 runder med ½ times betænkningstid pr. spiller pr. parti. – Spillerne vil blive inddelt i klasser efter rating. Turneringen spilles efter Schweizersystemet. – Indskud: 130 kr. Juniorer dog 80 kr. – Præmier: Hele indskuddet går til præmier. – Spillested: Hældagerskolen, blok 8, Nørremarksvej 157, 7120 Vejle Ø. – NB: Der er rygeforbud i spillelokalerne! – Tilmelding: Senest 16. januar med navn og rating til Preben Sørensen, Skovparken 49, 8722 Hedensted, tlf. 75 89 06 09, eller Erik Pontoppidan, Underager 14, 7120 Vejle Ø, tlf. 75 81 55 54, eller online på hjemmesiden www.skakklubbenevans.dk. - Vel mødt i Vejle!

### Senior DM 2008 *K*

*21/1 - 27/1.* – For første gang arrangeres et selvstændigt DM for seniorer. Turneringen er åben for alle medlemmer af DSU født før 1. januar 1948. – Spillested: K41's lokaler, Mellemtoftevej 11, Valby, lige ved Valby station. – Tid: Mandag 21. til søndag 27. januar 2008. – Program: Én runde pr. dag, der startes alle dage kl. 11.00. – Betænkningstid: 100 minutter til 40 træk + 40 min. til resten + 30 sek. for hvert træk fra træk 1. – Turneringssystem: 7 runders Schweizer. – Præmier: 1. pr. 2.000 kr. + 5.000 kr. i rejselegat til WM eller EM for seniorer, 2. pr. 1.500 kr., 3. pr. 1.000 kr. – To ratingpræmier a 1.000 kr. Ved ligestilling afgøres placeringen efter korrektion (ingen omkamp). – Indskud: 150 kr. – På grund af lokalernes størrelse er deltagerantallet begrænset til 36. – Tilmelding efter princippet 'først til mølle' senest onsdag den 16. januar 2008, via email til: kasserer@ksu.dk, eller online på www.ksu.dk.

### Ringkøbing Amtsmesterskab/ Plus Office 2008 *K*

*21/1 - 7/4.* – Herning Skakklub indbyder hermed til 7-runders koordineret EMT følgende 7 mandage: 21/1, 28/1, 18/2, 25/2, 10/3, 31/3, 7/4. – Turneringen spilles i røgfri lokaler og Elo-rates. – Spilletid: kl. 19-24.00 (ingen hængepartier). – Spillested: Vestervangskolen, Kantinen, Vestergade 82, 7400 Herning. – Turneringsform: Der spilles i 8-mands grupper evt. nederste gruppe i Monrad. – Betænkningstid: 40 træk i 2 timer + ½ time + opsparet tid til resten af partiet. – Indskud: 50 kr. pr. person. – Præmier: Der er 3 gavekort i hver gruppe a kr. 300, kr. 200 og kr. 100 + en ekstra præmie i hver runde (overraskelse). – Kantine: Der kan købes kaffe/te, øl/vand, brød og slik. – Tilmelding senest: søndag, den 13. januar 2008 til Steen Juul Mortensen, Marievej 7, Snejbjerg, 7400 Herning, tlf. 97 16 21 67, eller pr. email, steenjuul@post.tele.dk. – Vel mødt i Herning.

### Køge Bugt Forår 2008 *K*

*23/1 - 14/5.* – 11 runders accelereret schweizer i en stor gruppe med seedningsgrupper i de første to runder. Startrækkefølge på grundlag af dansk rating. Runder lægges med WinSwiss. Der kan meldes afbud til en eller flere runder. Afbud til en runde ved mail til: kbf2008@sydskak.dk senest kl. 21.00 dagen før runden. – Spilledage: Onsdagene 23/1, 30/1, 13/2, 27/2, 12/3, 26/3, 2/4, 9/4, 23/4, 7/5 og 14/5. – Spillested: Solrød Skole, Højagervænget 33, 2680 Solrød Strand. – Starttidspunkt: Kl. 19.00. – Max. antal: 32. – Indskud: 100 kr. Solrød Skakklub betaler indskud for A- og

**Licens eller ...?**

Tag Dansk Skak Unions ***kursus*** og få ***licens*** som ***turneringsleder***.

Fire lektioner,
pr. brev eller mail.
Afsluttes med prøve.
Kursusafgift 100 kr.

§§

turneringslederkursus@skak.dk

B-medlemmer af Solrød Skakklub. Indskud betales ved første rundes start. Deltagere, som har meldt afbud til første runde, skal betale indskuddet inden første runde til Solrød Skakklubs bankkonto: regnr. 1551, kontonr. 16877980. – Spilletid: 90 minutter til hele partiet med tillæg på 30 sek. pr træk fra træk 1. Maximal spilletid i alt 4 timer ved 60 træk og 5 timer ved 120 træk. Noteringspligt til alle træk. – Præmier: Præmiesum udgør 80 kr. (indskud ÷ EMT-afgift) pr. deltager. Der er præmier i alle seedningsgrupper. – Deltagere, der har deltaget i mindst 9 runder, får tillagt ét bonuspoint. Deltagere, der har deltaget i alle runder, får tillagt 2 bonuspoint. – Elo-rating: Turneringen Elo-rates, hvis betingelser er opfyldt. – Rygning: Er ikke tilladt i spillelokalerne. Der henvises til de tilstødende udendørs arealer. – Mobiltelefon: DSU's reglement for mobiltelefoner anvendes. – Tilmelding: Senest 20. januar 2008 via turneringens webside: www.sydskak.dk/turnering/kbf2008.

### Den 28. Holbergturnering *K*

*10/2 - 16/2.* – I skolernes vinterferie 10/2 - 16/2 2008 indbyder Dianalund Skakklub til vores traditionsrige koordinerede turnering over 7 runder. – Turneringssystem: Der spilles fortrinsvis i alle-mod-alle grupper, eventuelt schweizer i enkelte grupper. – Turneringen Elo-rates hvis muligt. – Turneringen afvikles i klubbens lokaler på Dianalund Bibliotek. – Spilletidspunkter: kl. 18.00-24.00, dog lørdag den 16/2 kl. 13.00-19.00. – Betænkningstid: 2 timer til 40 træk, derefter 1 time plus opsparet tid til resten af partiet. – Indskud i alle klasser: 150 kr. – Præmier: Garanteret 1. præmie i alle klasser kr. 1000. – Tilmelding: senest 1/2 2008 til Carl-Otto Nielsen, Skuerupvej 4, 4295 Stenlille, tlf. 57 80 52 79, eller email: Dianalundskakklub@yahoo.dk. – Hvis du tilmelder dig via email, er din tilmelding først registreret, når du får en svarmail.

### Husk også ...

Følgende turneringer blev annonceret i tidligere numre af Skakbladet:

**ØBRO Nytår 2007**
27/12 - 30/12

Opgave 1 – Hvid trækker

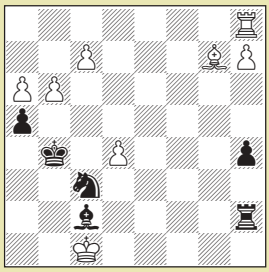

Opgave 2 – Hvid trækker

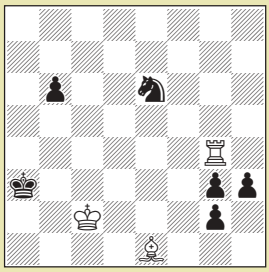

Opgave 3 – Hvid trækker

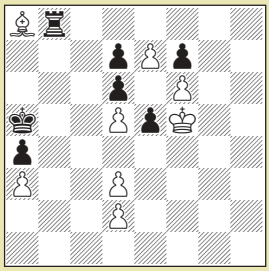

Opgave 4 – Hvid trækker

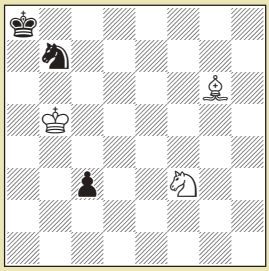

Opgave 5 – Hvid trækker

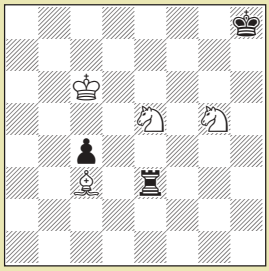

Opgave 6 – Hvid trækker

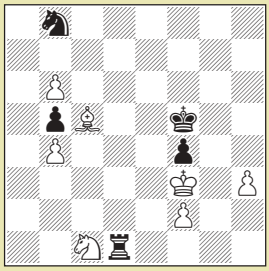

# Julenødderne

Hvid trækker først i alle seks opgaver.

I hver enkelt opgave skal det ved analyse vurderes, om stillingen ved bedste spil bliver gevinst for hvid, remis, eller gevinst for sort.

Opgaverne er anbragt i tilfældig rækkefølge, men tillægges ved bedømmelsen samme antal points, selv om sværhedsgraden er ret forskellig. Svarene tæller kun som rigtige, hvis der er anført begrundelse/analyse med de vigtigste varianter.

Til den bedste løser er der et gavekort på 500 kr. til Dansk Skaksalg ApS i førstepræmie, og til næstbedste løser et gavekort på 250 kr. Blandt alle deltagere, der har knækket mindst tre af nødderne korrekt, trækkes lod om 10 gavekort à 100 kr. til Dansk Skaksalg.

Opgaverne er udvalgt af H. Larsen, Hillerød – og husk nu, at julenødder ikke er for computere. Måske kan de slet ikke tygge dem – og smage dem kan de i hvert fald ikke!

Løsninger skal være Skakbladets redaktion, Kongestien 16, 2830 Virum, i hænde senest mandag den 14. januar 2008.

# Årsregister


Nr. 1: 1 - 32
Nr. 2: 33 - 64
Nr. 3: 65 - 112
Nr. 4: 113 - 176
Nr. 5: 177 - 208
Nr. 6: 209 - 240
Nr. 7: 241 - 288
Nr. 8: 289 - 336
Nr. 9: 337 - 384


**Billeder og illustrationer**


4-landskamp 55, 57
Agdestein, Simen 314
Aleksejev 16
Aljechin, Alexander 321
Almegaards Kaserne 306
Analyser 213
Anand, Aruna 365
Anand, Viswanathan 189, 192, 289, 294, 295, 360
Andersen, Anders 323
Andersen, Erik 319
Andersen, Helge 124
Andersen, Mads 98, 327
Andersen, Morten 261
Aronian, Levon 8, 192, 294
Asrian, Karen 8
Averbakh, Yuri 200
Baldurssson, Rani 86
Bareev, Evgeny 216
Bekker-Jensen, Simon 126
Bentzen, Eric 125
Berg Hansen, Sune 114, 139, 179, 349
Berg, Emanuel 10, 73,74, 75, 126, 242
Berger 331
Boe, Mads 357
Boleslavskij, Isaak 201
Botvinnik, Mikhail 19
Brinck-Claussen, Bjørn 138
Bromann, Thorbjørn 39, 69, 154
Bronstein, David 18, 19(2), 199
Bryants, John 310
Bushinsky, Shai 219
Buttenschøn, Hans 125
Bøje, Tobias 101, 186, 327
Capablanca, José R. 49, 94
Carlsen, Magnus 11, 65, 72, 73, 94, 188, 193, 215, 314
Castro, Fidel 47
Chaplin 95
Che Guevara 168
Christensen, Alfred 319
Christensen, Per 36
Christensen, Stefan 183, 184
Clausen, Steen 184
Cohn 331
Dahl Petersen, Hans 185
Dahl Petersen, Henrik 185
Dahl Rasmussen, Casper 129, 183
Danailov, S. 6
Danielsen, Henrik 51, 369
de Firmian, Nick 255
Deep Fritz 81, 82, 209, 219
Deep Junior 209, 219
Donner, Jan Hein 229, 230, 231
Dr. Neustadt 331
Drobny 331
DSU-logo, nyt 291
Dus-Chotimirski 331
Dyrgaard, Kristoffer 55
Elista 218
Ellegaard Christensen, Emilie 101
Enevoldsen, Harald 279
Enevoldsen, Jens 272, 277, 278, 279, 286, 320, 325
Engen, Hans 125
Europa Cup 2007 355
Euwe, Max 201
Evans, Larry 168
Falborg, Robert 68
Feist, Mathias 82
Felgaer, Ruben 79
Fischer, Robert 47, 94
Fontaine, Robert 42
Frank-Nielsen, Marie
Fridman, Daniel 309
Fändrich 331
Førland Korsholm, Asbjørn 186
Gade, Jens 124
Garner Christensen, Bo 185
Gashimov, Vugar 345
Gelfand, Boris 214, 218, 298
Geller, Jefim 200
Gligoric, Svetozar 201
Gonzales-Quevedo, Reynaldo Vera 302
Grand, Hans-Henrik 357
Greger, Roland 184
Grischuk, Alex. 214, 296
Grove, Peter 55, 186
Guindy, Esmat 119
Guldager, Børge 124
Hage, Poul 319
Hammershøj, Thor 55
Hansen, Aksel 125
Hansen, Alexei 55
Hansen, Curt 95, 160, 315
Hansen, Evgenia 310
Hansen, Lars Bo 55, 143, 154, 310, 345, 349, 352, 369
Hansen, Mads 282
Hansen, Martin 55
Harholm, Jes 55
Hector, Jonny 305
Heine Nielsen, Peter 39, 73, 74, 126, 129, 247, 253, 343, 349, 352, 365
Hillarp-Persson, Tiger 39
Hodgson, Julian 94
Hoffer 331
Holm, Sam 36
Horslund, Mikael 218, 219
Hutters, Tomas 126
Hvedholm Slot 76
Høi, Carsten 48, 138, 221
Iljumzhinov, Kirsan 219
Iskov, Gert 21
Ivanchuk, Vassily 191, 227
Jacobsen, Bo 138, 183
Jakobsen, Ole 147
Janowski 331
Jelling, Erik 357, 358
Jensen, Bjarke 183, 184
Jensen, Ole 245
Jabava, Baadur 343, 347
Johansen, Einar 124
Johner 331
Jusupov, Artur 85
Juul Madsen, Tobias 328
Juul Mortensen, Steen 180
Kamsky, Gata 337
Karjakin, Sergey 95
Karlsbad 1907 331
Keres, Paul 19, 199
Kjær Jensen, Kristian 185
Klimov, Sergey 224
Knudsen, Henrik 119, 121
Kasparov, Garri 373
Kosintseva, Tatiana 167
Kotov, Alexander 200
Kragh, Niels Kristian 135
Kramnik, Vladimir 12, 81, 82, 296, 361
Krasenkow, Michal 247
Kristiansen, Jens 137
Larsen, Bent 21, 85, 160, 230, 231, 369
Larsen, Karsten 313
Laursen, Niels Nørskov 184
Lehmann, Heinz 278
Leko, Peter 214
Leonhardt 331
Lombardy, William 91
Lund, Esben 142, 184
Malakhatko, Vadim 301
Malakhov, Vladimir 177, 253
Marco 331
Maroczy 331
Marshall 331
Mieses 331
Mikhalevski, Victor 309
Mikkelsen, Nikolaj 55, 259
Moiseenko, Alexander 314
Morozevich, Alex.r 188, 297
Mortensen, Erling 160
Multi-simultan 316, 317
Mørch Lauridsen, Jesper 126
Najdorf, Miguel 200
Najer, Evgeny 309
Nakamura, Hikaru 308
Negi, Parimarjan 95
Neustadt 331
Nielsen, Bjørn 318, 320
Nielsen, Hartvig 319
Nielsen, Jens 157
Nielsen, Julius 319
Nielsen, Niels Erik 124
Nielsen, Niels Jørgen Fries 126
Nilssen, John Arni 126
Nimzowitsch, Aron 275, 331
NM i skoleskak 100, 101
Norman-Hansen, Holger 319
Nunn, John 280
Ochsner, Bjørn 357
Olland 331
Ovsejevits, Sergey 263
Pedersen, Finn 183, 357, 358
Pedersen, Johs. 319
Pedersen, Steffen 73, 153, 221
Petrogradskij Skakf. 225
Petrosjan, Tigran 199
Pilgaard, Kim 39, 87
Polgar, Judit 96, 216
Polgar, Zsofia 96
Polgar, Zsuzsa 96
Politiken Cup 85
Poulsen, Chr. 319
Poulsen, Emil 185
Poulsen, Martin 86
Radjabov, Teimour 33, 345
Rasmussen, Allan 126, 131, 145
Rasmussen, Allan Stig 4, 77, 183, 184, 257, 263, 301
Rasmussen, Karsten 129, 137, 256, 159, 349, 350, 352
Rasmussen, Morten 119
Reshevsky, Samuel 94, 199
Rilton Cup 43
Rowson, Jonathan 16
Rubinstein, Akiba 330, 331
Salwe 331
Sargissian, Gabriel 8, 248
Sasikiran 85
Schandorff, Lars 126, 131, 152
Schlechter 331
Schøller Larsen, Ole 116, 324
Seegart, Kristian 185

Shirov, Alexei 14
Short, Nigel 95
Skakbræt i granit 293
Skjoldan, Benjamin 55
Skjoldborg, Jesper 185
Skytte Hagen, Andreas 357
Sloth, Jørn 76
Sloth Jensen, Godtfred 371
Smyslov, Vassilij 199
Spasskij, Boris 26, 159, 218, 231
Spielmann 331
Stampe Noer, Martin 74, 125
Stolz, Gösta 320
Ståhlberg, Gideon 201
Sutovsky, Emil 163
Svane, Rasmus 327
Svanholm, Jens Olaf 186
Svendsen, Svend 116
Szabo, Laszlo 201
Søbjerg, Erik 3, 67, 115, 119, 243, 291, 339
Søndergaard, Gunner 212
Søndergaard, Poul 119
Sørensen, Ernst 319
Sørensen, Henri 37
Sørensen, Jan 183
Taimanov, Mark 168, 200
Tartakower 331
Team Skotland 269
Teplyi, Igor 55, 196
Tietz 331
Tkacjiev, Vladislav 163
Topalov, Veselin 6, 65, 191
Tschigorin 331
Tyrken 329
Vang Glud, Jakob 55, 150, 183, 184, 311
VideoChess 69
Vidmar 331
Westerinen, Heikki 250
Wolf 331
Xu Yuhua 1
Aabling-Thomsen, Jakob 133
Aagaard, Jacob 264, 269

**Dansk Skak Union**

Arrangører søges 115
Bent Larsens Skakskole-serie genudgives 340
Danbase i ny udgave 245
Dansk Skak Unions delegeretmøde 2007 35, 118
Dansk Skak Unions hæderstegn 2007 124
Dansk Skak Unions Initiativpræmie 2007 123
Dansk Skak Unions årsregnskab 2007 70
Divisionsturneringen 243, 245
DM 2008 i Silkeborg 243
Et vigtigt træk 67
Hold-EM 2007 243
Netmedlemskabet 115
Nordisk Skakforbund 245
Nyt logo for Dansk Skak Union 291
Påskestævnet 2007 115
Skakserveren godt på vej 243
Skoleskakken ansætter udviklingskonsulent 213
Støtte til internatinale turneringer 340
Støtteforeningens generalforsamling 37
Så er det skakserver-tid! 339
Sådan skaffer en skakklub penge og sponsorer 84

**Dødsfald**

Bronstein, David 18
Christensen, Per 36
Holm, Sam 36
Knuppert, Hugo 232
Søndergård, Gunner 212

**Faste rubrikker**

20 træk til skafottet 17, 41, 97, 169, 195, 223, 270, 307, 353
Debat 102
Juniorskak 54, 98, 282, 326
Klubblade 58, 105, 203, 233, 282, 325, 367
Korrespondanceskak 25, 44, 283, 332, 376
Litteratur - bøger 25, 104, 170, 202, 329, 375
Problemskak 24, 59, 107, 171, 205, 232, 280, 333, 372
Taktik: Tag stilling 5, 45, 103, 117, 181, 211, 271, 299, 341

**Forskelligt**

2500 - endelig! 264
49 år efter 90
Allan Stig Rasmussen årets danske skakspiller 4
Bjørnens vilje 318
Carstens fejl 168
Chancerejse til Esbjerg 258
Computerskak: Spillet er tabt 80
Dansk Skole Skak har ansat to konsulenter 471
Den ene voldsen fylder 100 276
Dengang et skakparti blev til en retssag 324
Energi er nøglen til succes i skak! 224
Fritz, Kramnik og Rybkda 37
Første Senior-danmarksmesterskab 293
Grænseløs skakundervisning 69
Hørsholm Skakklub og Sergey Klimov 224
Jacob Aagaard stormester 212
Jens Enevoldsen 272
José Raúl Capablanca 49
Kasparov i fængsel 371
Kommentar til kommentarerne 23
Multi-simultan: Alle mod alle på samme tid 316
Næsten veloplagt 368
Randers Centrum fik skakbræt af granit 293
Reykjavik 85 158
Rubinstein-biografi 330
Sejren over Nimzowitsch 272
Seniorskak 371
Senior-VM 371
Skak er sport – men ikke idræt 340
Skakkens vidunderbørn - er det flid eller talent? 94
Skakkulturen blomstrer 218
Skaksommer i USA 308
Skakspillerne sagde... 315, 373
Smuldrer bøgerne? 20
Sønderjysk Mesterskab 371
Taylors inspirationer 50
Thorbjørn Bromann udnævnt til IM 69
To turneringssejre til Jakob Vang Glud 311
Ukendt titel 228
Vinder af kandidatklassen: Igor Teplyi 196
VM-diplomati 4
Zürich 1953 198

**Fødselsdage**

Falborg, Robert 68
Grenaa Skakklub 100 år
Holstebro Skakklub 100 år
Jensen, Ole 245
Juul Mortensen, Steen 180
Schøller Larsen, Ole 116
Sloth Jensen, Godtfred 85
Svendsen, Svend 116
Sørensen, Henry 37

**Partier**

Akopian, V. 41
Alegria 368
Alekseev, Evgennij 357
Alfredo, F. 20
Aljechin 51, 321
Alkærsig, O. 131
Anand, V. 190, 191, 193, 295, 362, 364, 366
Andersen, Mads 100, 327
Andersen, Morten 262
Aronian, L. 7, 9, 12, 14, 191, 295
Aronin 52
Baburin, Alexander 358
Bacrot, E. 9, 353
Behrensen 90
Berczes, C. 43
Berg Hansen, Sune 139, 140, 145
Berg, Emanuel 10
Braga, C. 89
Bromann, Thorbjørn 358
Bronstein, D. 201
Bækgaard, M. 185
Bøje, Tobias R. 157
Carlsen, Magnus 189, 190, 192, 193(2), 313
Carlsson, P. 169
Casas 90
Christensen, Alfred 320
Danieli 369
Dara Sevkan Akdag 262
David, A. 307
de Firmian, Nick 254
de Verdier, M. 56
Deep Fritz 81, 82, 83
del Turco, R. 51
Delchev, A. 10
Dely 51
Devos 322
Djuric, S. 266
Donner, J.H. 229, 230, 231(2)
Dyrgaard, K. 56
Eltigani, O. 327
Enevoldsen, Jens 273
Euwe, M. 198, 199
Fernandez 369
Foguelman 92
Fraschini 370
Fridgeirsson, D.A. 101
Galkin, A. 166
Garbarino 370
Gelfand, B. 12, 362, 366
Geller, J. 198
Glibstrup, J. 302
Gongora 49
Graf, A. 15
Hafner, R. 79
Hansen, Curt 159, 161
Hansen, Lars Bo 43, 144,

153, 310, 311, 346, 350
Hansen, Mads 283
Harlov 50
Hector, Jonny 304
Heine Nielsen, Peter 75, 128, 163, 164, 165, 166, 187, 226, 248, 252, 254, 344
Hellegaard, D. 135
Hera, I. 165
Hierons, C. 283
Hillarp Persson, Tiger 251
Hirneise, J. 251
Hoang Thi Bao Tram 13
Hobber, A. 100
Holm, Sam 37
Hou Yifan 13
Howell, D. 44
Hoyos, M. L. 223
Hvenekilde, J. 251
Hübner 52
Høi, Carsten 48 , 49, 132, 187, 221, 222, 302
Illescas, M. 15
Iskov 22
Ivanchuk, V. 190, 193, 226, 353
Jakobsen, Ole 139
Jaracz, P. 163
Jobava, Baadur 344
Jusupov, A. 161
Kachiyan, M. 311
Kamsky, Gata 357
Karjakin 95
Keres, P. 200
Khachyan 52
Kjær, Jakob 197
Kragh, N. K. 135
Kramnik, V. 81, 82, 83
Krasenkow, M. 252
Kristiansen, J. 145(2), 153
Kulaots, K. 164
Kuzubov, Y. 41, 97
Larsen, Bent 20, 22(2), 51, 52, 53(2), 90(2), 91(3), 92(2), 93(2), 158, 159, 160, 161, 229, 230, 231(2), 368, 369(2), 370(3)
Larsen, Karsten 313
Letelier 91
Ljubojevic, L. 270
Lombardy 93
Lund, E. 140, 251
Luther, T. 15
Malakhov, V. 253
Marero, Y. 48
Marjanovic, S. 78
Martinez, M. 310
Martz, W. 53
Matthiesen, Arne 222
Matthiesen, Martin 144
McNab, C. 265
Mikkelsen, N. 259, 260
Mozorevich, A. 14, 95, 189, 192, 194
Møller, Morten K. 304
Mølvig, H. 185
Najdorf, M. 199
Nedev, T. 307
Nielsen, Bjørn 319, 320, 321, 322
Nielsen, Preben 157
Nimzowitsch 273
Nordenbæk, J. 185
Nybõck, Tomi 44
Olivera 93
Onischuk, A. 195
Palac, Mladen 350
Parker, J. 16
Pedersen, Finn 358
Pedersen, Nicolai V. 89
Pedersen, Steffen 75, 153, 155
Pedersen, Tom 37
Pelikan 92
Petrosjan, T. 53
Petursson, M. 158
Pilgaard, Kim 150
Plinik 91
Pomar 22, 52
Pons, V. 267
Radjabov, Teimour 346
Rasmussen, Allan S. 78, 79, 145, 147, 152, 155, 185, 221, 250, 259, 303
Rasmussen, Casper 128, 248
Rasmussen, Karsten 131, 147, 153, 260
Reshevsky, S. 201
Rhee, A. 197
Richter, Kurt 319
Rohit, G. 253
Rossetto 91, 93
Rowson, J. 16
Sanguineti 93
Sargissian, G. 250
Schandorff, Lars 131, 132, 152
Seegert, K. 101
Shabalov, A. 195
Shirov, A. 15
Sigurjonsson, G. 161
Smyslov, V. 199, 200
Spraggett, K. 223
Stellwagen, D. 270
Stripunsky, A. 303
Ståhlberg, G. 199, 200
Svidler, Peter 364
Tajmanov, M. 200
Taylor, T. 52
Teplyi, Igor 197(2)
Timman, Jan 169
Topalov, V. 7, 190, 192(2), 194
Tseshkovskij 50
Ubilava 268
van der Wiel, J. 160
Vang Glud, Jakob 150
Volokitin, A. 97
Wang Yue 17
Zelcic, Robert 358
Aabling-Thomsen, J. 131
Aagaard, Jacob 265, 266, 267, 268

**Partistillinger**

Akobian, V. 310 – Alkærsig, O. 103 – Allegro, V. 45 – Andersen, E. 45(2) – Andersen, Jimmy 341 – Anderssen, A. 45 – Andreassen, L. 11 – Andreassen, P. 211 – Arizmendi 8 – Bareev, E. 216 – Baturin, M. 211(2) – Bech Hansen, S. 103 – Bellon, J. 7 – Benitez, F. 211 – Berg Hansen, Sune 143 – Berg, Emanuel 7, 38, 73, 75 – Berg, Klaus 45 – Bernstein, O. 271 – Blomquist, A. 181 – Boeck Petersen, Søren 341 – Bogoljubow, E. 45 – Borg, G. 45 – Borge, N. 211 – Botvinnik, M. 325 – Braüner, Jonathan 341 – Bromann Thorbjørn 39 – Bronstein, D. 19 – Cabzal 299 – Carlsen, Magnus 11, 74(2), 75, 76, 96, 341 – Casa, A. 117 – Cech, P. 211 – Christensen, Bo G. 186 – Christensen, S. 184 – Christensen, Stefan 39 – Christensen, Thomas 58 – Christensen, Tobias 103 – Christiansen, Torsten S. 341 – Cruusberg, A. 271, 299 – Czerniak, M. 299 – Danielsen, H. 103(2) – De Blecourt, Sandra 38 – Dunkelblum, A. 299 – Dyrgaard, K. 56 – Ekenberg, B. 211 – Ekquist, M. 181 – Enevoldsen, J. 45, 271(9), 299(2) – Engel, J. 299 – Eriksson, K. 117 – Erlandsen, C. 203 – Ernst, T. 45 – Esteban, J. M. G. 181 – Euwe, M. 211 – Filip, M. 5 – Fischer, R. 5 – Fyhn, K. 325 – Geller, E. 5 – Gerusel, M. 117 – Graffmøller, T. 45 – Greger, R. 183 – Hage, P. 103 – Hagstrøm, B. 233 – Hansen, Bjarne 38 – Hansen, Lars Bo 103 – Hartung Nielsen, J. 211 – Hecht, H.J. 117 – Heine Nielsen, Peter 74, 76 – Hennings, A. 117 – Howell, D. 310 – Hvenekilde, J. 45 – Høiberg, E. 181, 258 – Høiberg, N. 258, 325 – Isetoft, B. O. 45 – Ivanchuk, Vassilij 341 – Jankovic, Alejzije 351 – Jenni 23 – Johansen, Lars 233 – Johner, H. 271 – Jurtaev, L. 103 – Jørgensen, M. 39 – Kattani 271 – Keres 19, 211, 299 – Kholmov, R. 5 – Kinmark, O. 5 – Kock Iversen, R. 271 – Korchnoi, V. 211 – Kotjiev, A. 181 – Kramnik, V. 211 – Krasenkow, Michel 341 – Langeweg, K. 117 – Larsen, Andreas 181 – Larsen, Bent 5, 23, 103 – Larsen, Bjarke 341 – Larsen, Fl. Bo 103 – Larsen, Øyvind 299 – Lasker, E. 117, 325 – Leko, P. 211, 216 – Lewitt, M. 117 – Liljedahl, E. 45 – Lockl, L. 181 – Lund, E, 117 – Madland, K. 56 – Mastrokoukos, G. 181 – Meyer, Lars A. 39 – Mikkelsen, N. 56 – Mititelu, G. 5 – Mohota 8 – Molinari, M. 299 – Mortensen, E. 103 – Mozorevich, A. 96 – Nakamura, Hikaru 341 – Navara, David 341 – Nielsen, Bjørn 299(3) – Nielsen, E. Verner 103 – Nielsen, Julius 299 – Nielsen, N.-P. 184 – Nilssen, John Arni 39 – Noer, F. 103 – Nogueiras, J. 211 – Ochsner, T. 103 – O'Donnell Alexander, C.H. 299 – Orbaan, C. 271 – Pallesen, Jacob 341 – Palo, Davor 103 – Pantjenko, A. 181 – Paz, Francisco de la Paz 341 – Paulsen, H. 203 – Pedersen, Bjarne 181 – Pedersen, Erik 38 – Pedersen, Finn 184 – Pedersen, Steffen 73, 74 – Petkevitj, J. 103 – Pharsen, Peder 341 – Petrosjan, T. 5(2) – Polgar, J. 13, 181, 341 – Portisch, L. 117 – Poulsen, Chr. 271 – Poulsen, Karl 271 – Rasmussen, Allan S. 117, 149, 183 – Rasmussen, Karsten 351 – Rehak, M. 211 – Roman, M. S. 211 – Rossolimo, N. 299 – Rubinstein, A. 299 – Salomonsson, H. 117 – Salwe, G. 299 – Schallopp, E. 45 –

Schandorff, Lars 45 – Schmidt, K. 38, 39 – Schmittdiel, E. 45 – Schneider 271 – Schousboe, Steen 341 – Schumi, M. 181 – Shirov, A. 8 – Sinowjew, J. 181 – Sjödahl, Ulf 45 – Skjoldan, B. 55 – Skovgaard, P. 58, 282 – Skrondal, I. 56 – Slumstrup, S. 183 – Smith, Axel 55 – Sokolov, A. 117(2) – Spasskij, B. 5(9), 103 – Stanke, J. 181 – Stefansson, H, 181 – Stellwagen, R. 58 – Stempin, P. 181 – Storgaard, Morten S. 184 – Sturua, Z. 211 – Svane, H. 183 – Szabo, L. 299 – Sõmisch, F. 299 – Sørensen, Jan 38 – Sørensen, M. 58 – Teschner, R. 117 – Thorsteins, K. 181 – Topalov 8, 13 – Uhlmann, W. 117 – Vaganjan, R. 117(2) – Vang Glud, J. 143, 149, 186 – Varberg, K. 103 – Vazmonis, Vytautas 341 – Vedelfrt, Tommy 341 – Vestergaard, B. 282 – Voigt, M. 211 – Wells, Peter K. 45 – Wiwe, Andreas 181 – Zwisler, L. 282 – Aae, J. 282

**Problemskak, opgaver**

Ahues, H. 24
Amelung, F. 205
av Geijerstam, F. 205
Bagdasarian, G. 111
Benko, P.C. 171
Botvinnik. M. 130
Bron, Vladimir A. 232
Caillaud, M. 171
Doukhan. G. 280
Fleck, F. 59
Garn, H. 59
Gill, J.J. 333
Groneveld, C. 205
Guttmann, E.M.H. 107
Halberstadt, V. 111
Hartong, J. 59
Heuäcker, P. 111
Hurme, H. 107
Keller & Kutzborski 107
Knuppert, H. 233
Korolkov, V. A. 111(2)
Kraemer, Ado 232(2)
Kubbel, K.A.L. 24
Larsen, K.A.K. 232
Lobusov, A. 24, 372
Lukianov, V. 24
Macleod, N.A. 372
Mansfield, C. 372(2)
Matous, M. 205
Musante, H.L. 333
Müller, D. 333
Nuun, J. 24, 232
Pachel, F. 59
Perkonoja, P. 59, 372
Peronace, C.A. 333
Rehm, H.P. 24
Rice, J.M. 171(2), 372
Salazar, F. 280
Schneider, S. 59
Sommer, B. 333
Strerath, O. 107
Szwedowski, L. 205
Tane, Ua 232
Tjoa Glok Hing 280
Tomasevic, M. 280
Touw Hian Bwee 107
Traxler, K. 205
Tuxen, H.V. 232
van der Heijden, H. 111
van Dijk, N.G.G. 107
Vladimirov, Y.G. 280
Vukcevich, M.R. 171
Vysokosov, A. 280
Watney, C.G. 333
Zakhodiakin, G. 171

**Turneringer**

4-landskamp for juniorer 4, 54
5th EU Youth Chess 282
Arctc Chess Challenge 312
Baltic Sea Cup 245, 300
Britisk Mesterskab 2007 264
Capablanca Memorial 4, 46, 89, 226
Copenhagen Chess festival 37, 179, 246
DM 2007 113, 137
EM i Dresden 162
Europa Cup for klubgold 254First Saturday 69
Faaborg-Midtfyn Cup 72
Hold-EM på Kreta 342
Junior Hold-DM 329
Lienz Open 77
Morelia/Linares 69, 188
NM i skoleskak 98
Nordisk mesterskab for kvinder 252
Pokalturneringen 182
Ribe Skakklub 75 år 220
Rilton Cup 42
Senior-NM 250
Skakligaen - DM for hold 4, 38, 68, 126, 223
Skaktuelt 2006 6
Sommerskak i Danmark 018
Tectura Rapid Chess 187
Ungdoms-EM 326
Vesterhavsturneringen 2007 256
VM 2007 214
VM i Mexico 245, 294, 360

**Forfatter-register**

Andersen, Claus 293
Andersen, Erik André 18, 330
Andersen, Ivan 326
Andersen, Mads 327
Andersen, Morten 256, 262
Bangsbo, Allan 37
Berg Hansen, Sune 139, 246
Bork Hansen, Anders 224
Bøje, Tobias R. 157
Christensen, Poul 68
Christensen, Steen
Clausen, Susan 245
Dyrgaard, Kristoffer 56
Enevoldsen, Jens 272
Fabrin, Morten 36
Fogh, George 316
Glibstrup, Jakob 302
Guindy, Esmat 118, 329
Hansen, Evgenia 94
Hansen, Lars Bo 42, 54, 94, 143, 308, 343
Hansen, Mads 283
Hartelius, Asger 323
Heine Nielsen, Peter 81, 104, 105, 162, 170, 226, 254, 295, 344, 360, 375
Horslund, Mikael 218
Husted, Peter 212
Høi, Carsten 46, 102, 132, 187, 220
Knudsen, Henrik 71
Kock Møller, Morten 304
Kragh, Niels Kristian 135
Kristiansen, Jens 137
Kølvig, Bent 5, 45, 103, 117, 170, 181, 211, 271, 299, 341
Larsen, Bent 20, 50, 90, 158, 168, 188, 198, 228, 318, 276, 323, 368
Larsen, Finn 180
Larsen, Hans 24, 25, 59, 107, 111, 171, 202, 205, 232, 333, 280, 372
Larsen, Karsten 312
Lauritzen, Vagn 371
Lindegaard, Peter 44, 283, 332, 376
Lindestrøm, Torsten 98
Madsen, Knud 37
Mortensen, Henrik 315, 373
Mortensen, Steen Juul 118
Nielsen, Frode Benedikt 116
Nielsen, Niels Erik 182
Nielsen, Poul Erik 36
Novrup, Svend 6, 84
Pedersen, Nicolai V. 89
Pedersen, Steffen 17, 41, 72, 97, 153, 155, 169, 195, 223, 270, 307, 353
Peschardt, Søren 25
Poulsen, Helge 102
Rasmussen, Allan S. 77, 145, 147, 184, 259, 301
Rasmussen, Casper Dahl 128
Rasmussen, Karsten 258
Rendboe, John 355
Rode Pedersen, Jan 202
Rohde Jensen, Kristian 332, 376
Rosenlund, Thorbjørn 23, 38, 80, 102, 116, 126, 196, 213, 214, 294, 272, 329(2), 340, 367, 371, 375
Raahauge, Hans 180
Schandorff, Lars 131, 152
Schøller Larsen, Ole 324
Skjoldborg, Jesper 282
Søbjerg, Erik 3, 35, 67, 115, 243, 245, 291, 339, 340(2)
Teplyi, Igor 197
Vang Glud, Jakob 150
Aabling-Thomsen, Jakob 131
Aagaard, Jacob 264

Bliv medlem af
Dansk Skak Unions
Støtteforening

**Giro 8 06 43 93**

# Nye skakbøger

## Chess Secrets: The Giants of Strategy:

***Learn from Kramnik, Karpov, Petrosian, Capablanca and Nimzowitsch.***

Af Neil Mcdonald, Everyman Chess, 256 sider.
*Pris 199,-*

Forfatteren har udvalgt disse sek personer som nogle af dem, der har haft størst indflydelse på skakken. Bogen viser mange af deres bedste partier. Samtidig har forfatteren analyseret de seks mestres forskellige tilgang til spillet, og viser hvordan de er fulgt i hinandens fodspor.

## Grandmaster Secrets: The Caro-Kann

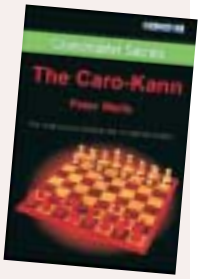


Af Peter Wells, Gambit Publications, 192 sider.
*Pris 210,-*

Caro-Kann er et af de mest brugte svar på førstetrækket 1. e4, Selv om det er et solidt system, og der ingen afgørende våben kendes mod det, ender begge spillere oftest med gode chancer for at vinde partiet.
Mange nye ideer og planer fra begge sider af brættet har udviklet sig gennem de senere år, og det er nødvendigt at forstå disse ideer til bunds, hvis man selv vil spille Caro-Kann, eller stå godt rustet til at møde det.

## Grandmaster Secrets: Winning Quickly at Chess

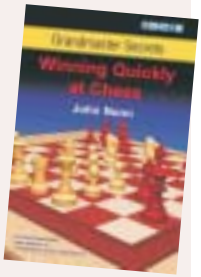


Af John Nunn. 256 sider. *Pris 210,-*

En meget udvidet udgave af 101 Brilliant Chess Miniatures. I denne utroligt instruktive og underholdende bog, vælger John Nunn 125 af de bedste korte stormestersejre i moderne tid.
Nunn identificerer de mest almindelige årsager til de fejl, der leder til nederlaget, og viser, hvordan man bedst muligt kan drage nytte af modstanderens fejl.
I denne udvidede udgave forklarer han ydermere, at fejlene ofte er psykologiske, idet taberen nægter at acceptere, at alt ikke går som planlagt og derfor ikke får ændret sit spil.

## Mephisto Explorer Pro Chess Computer

Styrke: ca. 1900 Elo. *Pris 995,-*

Ny og forbedret computer, der er super god både for begynderen og turneringsspilleren.

- 64 spilleniveauer
- Take back funktion med op til 30 træk
- Integreret skakur
- Stor parti-hukommelse
- 8 spille niveauer i lynskak
- Løser mat i op til 8 træk

Dansk Skaksalg

• Telefon **63 44 00 13** • Man - Fre 11-17

• Internet: **www.skaksalg.dk** • E-mail **sales@skaksalg.dk**

Online-butik **www.skaksalg.dk**

Dansk Skaksalg ApS, Brovangen 8, Bro, 5464 Brenderup F – Besøg butikken efter aftale

POST
PP DANMARK

Maskinel Magasinpost
ID-nr. 42197

Afsender:
Schultz Portoservice
Postboks 9490
9490 Pandrup.

Ændringer vedr. abonnement
ring venligst 75 67 95 43