



NR. 8
AUGUST 1959
55. ÅRGANG
KR. 1,00

Skakbladet

MEDLEMSBLAD FOR DANSK SKAK UNION

SKAKMATERIEL

Plasticbrikker alm. u. filt	12,00	Turneringskort til »Monradsturnering« 8	
— — med filt	14,50	runder, 5 farver, 100 stk.	3,00
— — med filt og fyld	17,00	Turneringsstavler til »Alle mod alle« tur-	
— — international model	22,00	nering 8, 12, 16 og 20 deltagere	
Træbrikker ulak, i papæske	13,50	stk. 0,20 —	0,35
— lak, i papæske	15,00	Turneringsstavler til »Monradsturnering«	
— — m. filt i papæske	18,00	12, 20 og 28 deltagere, —	0,40
— — i trææske	19,00	100 stk. 2,00, 1000 stk.	18,50
— — m. filt i trææske	22,00	Navnesedler til holdkampe, 5 farver,	
Skakbrædt sammenfoldeligt, svær kval.		100 stk. 2,00, 1000 stk.	18,50
42×42 cm kr. 4,50 45×45 cm	5,00	Hængepartikuverter	
48×48 cm kr. 5,50 firdelt	6,00	med indlæg til hemmeligt træk stk.	0,05
Noteringshefte		Medlemskort til afstempling, stk.	0,03
til 50 partier à 70 træk og diagram	1,75	— — afrivning —	0,08
— 50 — — à 60 — u. diagram	1,50	Diagrammer til opgaver eller partistil-	
Noteringslister		linger i blokke med 100 blade, stk.	2,50
til 70 træk, 100 stk. 3,00, 1000 stk.	28,00	Skaktrykkeri komplet 18,00, enk. brikker	1,00
— 60 — 100 — 2,50, 1000 —	23,50	Stempelpude 11×7 cm, rød ell. sort, stk.	4,25
Noteringsbog til 200 partier indb.	14,00	Gummitempler af enhver art m. klub-	
Rundeskemaer		navn eller lign. leveres efter bestil.	
m. modstandernr. og spilledatoer til		Amerikansk lotteri à 100 numre	1,10
6, 8, 10, 12, 14, 16, 18 og 20 spillere			
pr. stk. fra 0,08 —	0,15		

Alle slags skakure til billigste priser

Axel Niensens Skakforlag

Egebæksvej 7, Odense
Telefon 125250 — Giro 9638

SKAKHUSET
KØBENHAVN

STUDIESTRÆDE 24
TELEFON BYEN 6291

BUTIK (nær Rådhuspladsen)
GIRO nummer 86178

ALT til SKAK



**Dansk
Skak
Union's
emblem
i sølv**

med knap kr. 3,50 + porto
mod indbetaling på giro
20801 eller ved indsendelse
af frimærker

Skakbladets ekspedition
Hulkærvej 8, Søborg



**P. O. Pedersens
Skakfabrik**

Største fabrik i Norden
St. Kongensgade 21, Kbh. K.
Pa. 5037-4437-437

Trikvarteret

Alle gode gange tre

Oslo Schaksselskab fyldte nylig 75 år, og i den anledning blev der spillet en jubilæums-turnering, hvor der iflg. »Norsk Sjakkbladet« forekom følgende parti:

Siciliansk

Hvid: *Knus Bockman*. Sort: *Sv. Høivaag*.

1. e4, c5 2. Sf3, d6 3. d4, c×d4 4. S×d4, Sf6 5. Sc3, g6 6. f4, Lg7? (det bedste er Botvinniks træk Sc6) 7. e5, d×e5 8. f×e5



8.—, Sd5 9. Lb5†, Kf8 (ellers ryger der en officer) 10. 0—0, L×e5?? 11. Lh6†, Kg8 12. S×d5, D×d5 13. Sf5!, Dc5† 14. Le3, Dc7 15. Sh6† og sort opgav, da han er mat i næste træk.

Bockman fik dagen efter fat i Schwarz og Platz' standard-værk »Die Sizilianische Verteidigung« og slog op på Löwenfisch-varianten. Til sin store forbavselse fandt han »sit« parti, der var spillet i Berlin 1950 mellem R. Schwarz og Marquardt. Det var fuldstændig identisk med ovenstående, bortset fra at Marquardt spillede et træk længere og lod sig sætte mat, mens Høivaag opgav efter hvids 15. træk.

Men vi er ikke nået til vejs ende. I kommentarerne til partiet Schwarz—Marquardt stod, at det selvsamme parti også blev spillet i Schweiz 1951. Forfatterne tilføjede: Hvem går på den for tredje gang?

H. V. T.

Hvem kommer først over kanalen?

Det er netop 50 år siden, at den franske flyver *Louis Bleriot* som den første krydsede den engelske kanal pr. fly.

Læge Munck i den idylliske nordfynske landsby Skovshøjrup benyttede dengang lejligheden til at illustrere de forskellige forsøg, der blev gjort for at vinde den af lord Northcliffe og »Daily Mail« udsatte pris på 1000 pund (ca. 20.000 kr.) for præstationen. Bleriot havde nemlig flere konkurrenter, bl. a. *Lambert* og *Latham*, der dog måtte give op, før målet var nået.

Dr. A. Munck, »Skakbladet« 1910

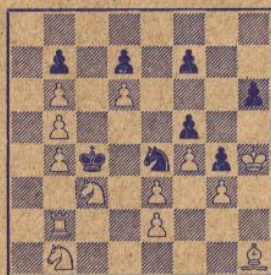

Mat i 4 træk

I firtrækkeren er problemet at få Se4 til at trække, dog helst ikke til f6, hvor den garderer den ellers mulige løbermat på d5. Det er Lh1, der repræsenterer kanalflyveren, og målet er at komme til a8. Lamberts forsøg så således ud: 1. Lg2, f6? 2. Lh1, h5 3. Lg2, S ligeg. 4. Ld5† mat eller 4. Sa3† mat. Latham forsøgte på denne måde: 1. Lg2, h5? 2. Lh1, Sf6 3. L×b7, S ligeg. 4. Ld5† mat. Det lykkedes næsten at komme til a8, men der manglede et bette nøk, og nu var det Bleriots tur: 1. Lg2, Sf6! 2. L×b7, h5 3. La8!, S ligeg. 4. Ld5. Der var den.

Efter den vellykkede flyvetur i 1909 blev Bleriot konstruktør af flyvemaskiner, og hans fabrik leverede i 1. verdenskrig talrige maskiner til det franske luftvåben. H. V. T.

SKAKBLADET, udgivet af Dansk Skak Union, udgår hver måned. Abonnement kan tegnes på bladets ekspedition samt på postkontorerne i Danmark, Norge og Sverige à kr. 10,00 pr. år, øvrige udland kr. 12,00 pr. år. Enkelte numre fås i ekspeditionen à kr. 1,00.

Dansk Skak Union: Formand: Civilingeniør H. V. Tuxen, c/o Svovlsyrefabrikken, Fredericia. Tlf. 515 A.

Kasserer: Bogholder O. H. Parbo, Hulkærvej 8, Søborg. Tlf. Sø. 7220.

Sekretær og propagandaleder: Overlærer Børge Borgå, Kystvej 46, Åbenrå. Tlf. 21437.

Korrespondanceafdelingen: Skakforhandler Axel Nielsen, Egebæksvej 7, Odense, tlf. 12 52 50, og overlærer T. Krake, Melbyesvej 1, Odense, tlf. 11 43 89.

Redaktionen: Ledende redaktør: Skakforhandler Axel Nielsen, Egebæksvej 7, Odense, tlf. 12 52 50.

Opgaveafdelingen: Jan Mortensen og O. G. Lauritzen, Ålekistevej 213 a, 1, Vanløse.

Skakbladets ekspedition: Hulkærvej 8, Søborg, tlf. Sø. 7220.

Afleveret til postvæsenet den 31. juli 1959

SKAKBLADET

August 1959 . Nr. 8 . 55. årgang . Redaktion: Axel Nielsen

Medlemsblad for Dansk Skak Union

Juniorlandsturneringen i Haag

6.—11. juli

	1	2	3	4	5	6	7	8	Pts.	Nr.
1. Holland	—	3	1½	3	4	3	3½	1½	19½	2
2. Belgien	1	—	½	1	1	0	1	0	4½	8
3. Norge	2½	3½	—	½	1½	½	2½	2½	13½	5
4. England	1	3	3½	—	3½	0	2	2½	15½	3
5. Østrig	0	3	2½	½	—	½	3	2½	12	6
6. Vesttyskland	1	4	3½	4	3½	—	3	3½	22½	1
7. Schweiz	½	3	1½	2	1	1	—	1½	10½	7
8. Danmark	2½	4	1½	1½	1½	½	2½	—	14	4

Individuelle resultater

	Belgien	England	Holland	Norge	Østrig	Vesttyskl.	Schweiz	Pts.
1. Finn Petersen	1	0	1	0	0	0	1	3
2. Sejr Holm Petersen ...	1	1	0	0	½	0	½	3
3. Niels Enevoldsen	1	0	½	½	1	0	0	3
4. Erik Pedersen	1	½	1	1	0	½	1	5

Af 112 partier kun 23 remis! Det siger lidt om, at der blev gået til makronerne i Haag, hvor hollænderne for anden gang afholdt denne »olympiade« mellem 8 lande.

1. runde: Danmark skaber sensation ved at slå forrige turnerings vinder Holland 2½—1½. Det tegnede længe til 3—1, og Niels Enevoldsens remis var i overkanten. Vesttyskland slår Norge 3½—½, men Norge kommer stærkt de følgende runder.

2. runde: Østrig får bank af England 3½—½, så dem kan vi let ordne — troede vi! Det blev til et unødvendigt nederlag på 2½—1½. England får klø af de stærke ikke-rygende vesttyskere med 4—0. Erik Pedersen (»Aalborgs skræk«) spillede nedenstående elegante parti mod Belgien, som vi mødte i 3. runde og nedspillede med 4—0.

4. runde: Danmark—Vesttyskland, nr. 2 og nr. 1, mødes. Det blev nederlag, men for stort. N. E. burde med lethed have holdt remis, og S. H. P. ligeledes mod stærke Mohrlök. E. P. stod overlegent hele partiet igennem mod Friehoff med merbonde, men afbrudsstillingen var remis. 3½—½, en slem douche for danskerne, der med rette syntes, at uheldet var ude efter dem.

5. og 6. runde: Vi tabte til Norge, og det var reelt. Mod Schweiz tegnede det til 3½—½ oplagt, men N. E. begik sit livs buk, og så var schweizerne henrykte for 2½—1½ til os.

I 7. runde mod England kunne vi endnu nå en tredjeplads, men englænderne spillede godt og roligt, 2½—1½. Hollænderne kommer stærkt, 3—1 over Vesttyskland og 10½ p. i tre runder.

Erik Pedersen topscorer

Ved 1. bræt vandt hollænderen *Kuypers* 1. præmie med 5½ p., ved 2. bræt tyskeren *Mobrlök*, ved 3. bræt hollænderen *Oosterom*, og ved 4. bræt erobrede *Erik Pedersen* prisen med 5 points, en udmærket præstation af den talentfulde aalborgenser.

Dr. Euwe foretog prisuddelingen med stilfærdig charme og lune og kastede ved sin nærværelse særlig glans over den festlige afslutning.

Iøvrigt havde hollænderne arrangeret stævnet med traditionel dygtighed og festivitas.

Spørg de danske deltagere! De var begejstrede, ikke for deres indsats, men for de 6 pragtfulde dage i herlige Holland.

Parti nr. 3289

Siciliansk

Hvid: Erik Pedersen, Aalborg.

Sort: Josef Franck, Belgien.

1. e2—e4, c7—c5 2. Sg1—f3, Sb8—c6 3. d2—d4, c5×d4 4. Sf3×d4, Sg8—f6 5. Sb1—c3, d7—d6 6. Lf1—c4, e7—e6 7. Lc4—b3, Lf8—e7 8. 0—0, 0—0 9. f2—f4, Dd8—b6 10. Lc1—e3, a7—a6 11. h2—h3, Db6—c7 12. Dd1—d2, b7—b5 13. a2—a3, Sc6×d4 14. Le3×d4, e6—e5 15. Ld4—e3, e5×f4 16. Le3×f4, Tf8—d8 17. Kg1—h1, Lc8—e6 18. Sc3—d5, Dc7—b7 19. Ta1—e1, Le6×d5 20. e4×d5, Ta8—c8 21. Tf1—f3, Tc8—c5 22. Lf4—g5, a6—a5 23. c2—c3, Tc5—c7 24. Te1×e7!, Tc7×e7 25. Lg5×f6, g7×f6 26. Dd2—h6, Te7—e5 27. Tf3—g3†, Te5—g5 28. Tg3×g5†, f6×g5 29. Dh6×g5†, opgivet. B. Borgå.

Vellykket jubilæumsturnering i Aabybro Skakklub



Fra turneringens åbning. Bertil Gedda (tv.) spiller med Laurids Pedersen, mens Sv.E. Clemmensen (formand), Sv. Pedersen (turneringsleder) og frisørmester Simonsen ser til.

Aabybro Skakklub arrangerede i anledning af sin 25 års beståen en jubilæumsturnering fra den 7. til 12. juli. Dels spillede der en international turnering med 8 deltagere og dels en turnering for klubbens øvrige medlemmer. — Begge turneringer fik en udmærket afvikling med Svend Pedersen som turneringsleder.

I den internationale turnering blev placeringen: Henry Pedersen, Fredericia, 6½, Bertil Gedda, Göteborg, 5½, Laurids Pedersen, Aalborg, 5½, Marius Simonsen, Aabybro, 3, Jes Boy Jepsen, Flensborg, 2½, Søren Pedersen, Aabybro, 2½, Arger Poulsen, Aabybro, 2, Ove Andersen, Aabybro, ½.

I turneringen for de øvrige medlemmer blev gruppe 1 vundet af Robert Falborg med Tage Poulsen på andenpladsen; gruppe 2 vandtes af Emil Nielsen, mens Jens Kjær blev nr. 2; gruppe 3 vandtes af Anders Andersen med Orla Andersen på andenpladsen, og endelig vandtes gruppe 4 af Villy Christensen, medens Poul og Ole Christensen delte andenpladsen.

Efter turneringen samledes klubbens medlemmer med damer samt en del gæster til jubilæums- og afslutningsfest, hvor formanden Sv.E. Clemmensen rettede en tak til alle, der havde bistået med at få turneringen i stand, ligesom han mindedes de mænd, som for 25 år siden havde taget initiativet til at oprette klubben. Desuden bragte han Aabybro kro en tak for den gæstfrihed, klubben havde nydt gennem de 25 år.

Københavns mesterskabet i lynskak 1959

Københavns Skak Union indbyder herved alle storkøbenhavnske skakspillere, det være sig klubspillere indenfor Københavns Skak Union eller Storkøbenhavns Arbejder Skakklubber eller de såkaldte »hjemmespillere«, til at deltage i turneringen om det københavnske lynskakmesterskab 1959.

Turneringen finder sted i KFUM's festsal, Rosenborggade 15, København K, søndag den 6. september 1959 kl. 13 til ca. 17.30.

Der vil blive udsat en række kontante præmier, heraf en førstepræmie til københavns mesteren på kr. 100,00, en andenpræmie på kr. 50,00, en tredjepræmie på kr. 30,00 samt evt. en fjerdepræmie på kr. 20,00. Desuden vil der blive uddelt en række præmier til de deltagere, der ikke kvalificerer sig til kampen om selve lynmesterskabet.

Turneringsindskudet andrager kr. 3,00, der vil blive opkrævet umiddelbart før, spillet påbegyndes. — Anmeldelse om deltagelse bedes sendt gennem klubformændene — for hjemmespillernes vedkommende dog direkte til KSU's sekretær og turneringsleder, civilingeniør Poul Hedegaard Jensen, Granparken 157, Lyngby, senest den 3. september.

NYHEDER

Nordisk Turnering i Örebro

Til Nordisk Turnering, der finder sted fra 29. juli til 9. august, sender Dansk Skak Union

et kontingent på ikke mindre end 33 spillere, hvilket så vidt vides er det største antal, der har deltaget udenlands nogen sinde.

I landsholdsklassen bliver de danske repræsentanter Axel Nielsen, Odense, og Th. Haahr, København, samt muligvis S. From, Hoven, såfremt der kan tilfalde Danmark en tredje plads; i modsat fald deltager From i mesterklassen.

De øvrige spillere, der deltager, er: Niels Enevoldsen, Frode Søby, Torben Kjeldsen, Ole Jakobsen, Erik Pedersen, Leif Kristensen, M. Knutsson, Poul Larsen, R. Kofoed, E. Thomsen, Jan Raben, Alfred Kyhl, J. Hellesøe, J. Højbøge, Bent Bojsen, K. B. Schou, Ole Holmsgaard, H. Lundgren, H. A. Mortensen, B. Borgå, N. Holdgaard, Claus Nørregaard, Hans Marqvardsen, Jørgen Pedersen, Palle Henriksen, Willy Kristensen, Jørgen Nielsen, Anders Berggren, fru G. Levald og fru A. Kuhn münchen.

Provinsklubturneringen

Ved slutkampen om provinsklubmesterskabet Kr. himmelfartsdag blev i b-klassen partiet mellem G. Jensen, Farum, og K. Lorentzen, Hvam, ikke færdigspillet. Partiet gik derfor til

bedømmelse, der er foretaget af stormesteren Bent Larsen. Resultatet blev remis.

Slutstillingen i b-klassen blev derefter: Her-ning 6, Kassemosse 3½, Farum 3, Vordingborg 2½, Hvam 2½, Sæby 2½, Løjt Kirkeby 1.

Damernes kandidatturnering

Kandidatturneringen for damer, der har fundet sted i Plovdiv, Bulgarien, gav til resultat, at Zvorikina, Sovjetunionen, sejrede med 11½ p. i 14 runder og således får ret til at kæmpe med verdensmesteren Bykova, Sovjet, om titlen.

Rækkefølgen i turneringen blev: Zvorikina, Sovjet, 11½, Nedeljovic, Jugoslavien, 10½, Volpert, Sovjet, 9½, Rootare, Sovjet, 9, Keller-Herrmann, Østtyskland, 9, Lazarevic, Jugoslavien, 8, Karakas, Ungarn, 7½, Borissenko, Sovjet, 7, Rubzova, Sovjet, 6½, Eretova, Cze-koslovakiet, 6, Gresser, USA, 5½, Rinder, Vesttyskland, 4½, Pogorevici, Rumænien, 4½, Todorova, Bulgarien, 3½, Huguét, Argentina, 2½.

Bemærkelsesværdig er den tidligere verdensmester Rubzovas lave placering.

Mere mystik!

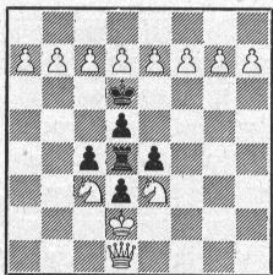

For et par måneder siden havde læserne lejlighed til i Skakbladet at stifte bekendtskab med den indviklede stilling i den geniale opgave af Julius Breyer. Stillingen var således, at man var nær ved at betvivle, at den kunne være fremkommet i et parti spillet efter de internationale regler. Der viste sig dog trods alt at være en løsning på den.

Ovenstående stilling ser faktisk ikke mindre usandsynlig ud end Breyers opgave, og igen kunne man fristes til at tro, at den var fremkommet ad »illegal« vej, altså ved konstruktion. Det er den på en måde også, idet trækene i partiet naturligvis er gjort med henblik på at opnå denne stilling og ikke har meget med mesterskak at gøre.

I modsætning til Breyers opgave skal man ikke her bevise, at der ikke indenfor de sidste 50 træk er sket slag eller bondetræk, for det er der, oven i købet en masse. Ej heller skal man bevise, at denne stilling ikke kan frem-

komme med sort i trækket. Derimod indbydes læserne til at konstruere et »bevisparti«, hvor stillingen fremkommer med hvid i trækket.

Vi kan røbe, at et sådant parti på 41 træk har været offentliggjort i en udenlandsk publication, så det er muligt, at enkelte af Skakbladets læsere kender hemmeligheden, men de allerfleste gør det næppe, og det skulle glæde os, om nogen kunne klare opgaven på et færre antal træk.

Det var den ene side af sagen. Stillingen er imidlertid så fantastisk, at den danner en selvmatopgave på 20 træk! Hertil er imidlertid at sige, at der ved løsningen af denne forekommer træk, som ikke er helt i ovenstemmelse med FIDE's regler. Forvandling af bønder til alle brikker forekommer. Hvid tager således en konge til (og det er denne, der bliver selvmat). Hvid tager desuden en dronning, et tårn, en løber og to springere til, og endelig må en bonde gå ind og forblive bonde! Desuden kan en af bønderne forvandles til hvad som helst efter behag.

Skulle nogen af læserne have lyst og energi trods sommervarmen til at gå i gang med opgaven, er De velkomne. Skakbladets redaktør udsætter to bogpræmier, en til den, der konstruerer det korteste parti, som fører til ovenstående stilling, og en til en løser, som løser selvmatopgaven. Vi går ud fra, at læsere, som kender opgaven fra førnævnte publication, afstår fra at deltage.

Løsninger sendes til Skakbladets redaktion inden 1. september.

Månedens PARTI

Af dr. M. Euwe (oversat af H. V. Tuxen)

Bobby Fischer i Zürich

Michael Tal's værste konkurrent i denne spændende turnering var til at begynde med den 16-årige Fischer, og da disse to tilfældigvis skulle møde hinanden i sidste runde, var der lagt op til det helt store gys. Imidlertid tabte »Bobby« uventet til schweizeren Dieter Keller i næstsidste runde, hvormed gassen gik af ballonen.

Alligevel må den unge amerikaners præstation siges at være fænomenal. Han behersker alle partiets faser fortræffeligt, og hans teknik er upåklagelig — jævnfør bl. a. hans pragtfulde slutspil mod Keres.

Sidste måned omtalte vi, at turneringsledelsen fortrinsvis havde inviteret mestre tilhørende den hårde kerne, altså deltagere med en pågående spillestil. I hele turneringen forekom der kun 28,3 % remispartier, hvilket er bemærkelsesværdigt lavt for en moderne turnering. Keres tegnede sig mærkværdigt nok for ikke mindre end 7 remis'er.

Vi bringer et af Fischer's friske angrebspartier, hvor han hurtigt starter et angreb mod den fjendtlige kongefløj. Kupper overser med sit 19. træk det bedste forsvar, hvorefter den purunge Bobby giver ham nådestødet.

Parti nr. 3290

Spillet i turneringen i Zürich 1959

Siciliansk parti

Hvid: R. J. Fischer. Sort: J. Kupper.

1. e2—e4 c7—c5

2. Sg1—f3 Sb8—c6

Dette træk forekom kun engang imellem i denne turnering. Som regel brugtes Najdorfopstillingen med 2. —, d6 og 5. —, a6.

3. d2—d4 c5×d4

4. Sf3×d4 Sg8—f6

5. Sb1—c3 d7—d6

6. Lf1—c4

Fischer's livret! Trækket er farligere, end man tror.

6. e7—e6

Andre muligheder:

1) 6. —, Ld7 7. 0—0, g6 8. a3, Lg7 med pænt spil for sort (Paoli—Euwe, Chaumont 1958).

2) 6. —, g6? 7. S×c6, b×c6 8. Lf4!, Db6 9. Df3 med betydelig fordel for hvid.

7. Lc4—b3 Lf8—e7

8. 0—0 Sc6×d4

Stammer fra Boleslavsky. Mindre godt er 8. —, 0—0 9. Le3, Sa5 10. f4, b6; i partiet Geller—Watnikov, 1951, fik hvid efter 11. e5!, Se8 12. f5! et drønende angreb.

En anden god metode består i 8. —, a6 9. Le3, Dc7 10. f4, Sa5 — hvorefter sort har chancer for lige spil; men han skal kende variantens underfundigheder til punkt og prikke.

9. Dd1×d4 0—0

10. Kgl—h1 b7—b6

Nu fjerner sort sin løber fra garderingen af e6, et punkt der snart bliver truet. Overvejelse fortjente 10. —, Sd7 samt f. eks. 11. f4, Sc5 12. Lc4, a6, hvorefter hvid har en anelse initiativ.

11. f2—f4

Hvid bør slå til med det samme. I partiet Jezek—Boleslavsky, Wien 1957, fulgte mindre stærkt 11. Lg5, Lb7 12. f4, Tc8 13. f5, hvorefter sort med 13. —, Tc5! fik stærkt modspil.

11.

Lc8—b7

Der kunne også spilles 11. —, La6 12. Tf3, Sd7 efterfulgt af 13. —, Sc5 14. f4—f5, e6—e5.

12. f4—f5 e6—e5

13. Dd4—d3 h7—h6

En alvorlig svækkelse, der senere hævner sig. Bedre var 13. —, Tc8 for efter 14. Lg5 at fortsætte med 14. —, T×c3!

14. Tf1—f3 Ta8—c8

15. Tf3—h3

Det hårde spil. Sikrere var 15. Sd5 f. eks. 15. —, S×d5 16. L×d5, L×d5 17. e×d5, stadig med nogen fordel for hvid.

15. Kg8—h7

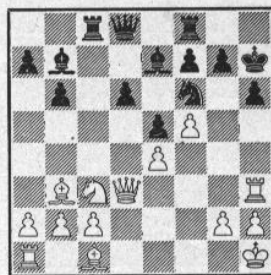

Her kom kvalitetsofret på c3 sikkert i betragtning, jvfr. flg. varianter: 15. —, T×c3 samt:

1) 16. D×c3, S×e4 (mindre godt er 16. —, L×e4 17. Dg3, Kh7 18. L×h6, g×h6 19. Dh4 o. s. v.) 17. De1, d5 18. c3, Lc5 19. Le3, d4 med godt spil for sort.

2) 16. b×c3, S×e4 (16. —, L×e4 er lige så dårligt som i variant 1) 17. Le3, Dc8 18. Df1, Dc6, hvorefter sort også har pæne chancer.

16. Lc1—e3 Dd8—d7

Også her kom kvalitetsofret i betragtning, f. eks. 16. —, T×c3 17. D×c3, L×e4 samt:

1) 18. L×h6?, g×h6 19. De3, Sg4! og sort vinder.

2) 18. Tf1, Da8, med indviklet spil og gensidige chancer.

17. Sc3—d5

Nu kan der af gode grunde ikke ofres. Der

truer allerede 18. S×f6† efterfulgt af 19. L×h6 med vindende angreb.

17. Lb3×d5 Lb7×d5

18. Lb3×d5 Sf6×d5

Uundgåeligt. Efter 18. —, Sg8 får hvid med 19. g4 et stærkt angreb. Også 18. —, Sg4 19. Lg1 er utilfredsstillende. Hvid kan eventuelt gå til aktion på D-fløjen og med a2—a4—a5 angribe sorts bondestilling.

19. e4×e5 Le7—f6?

En alvorlig fejl, der straks medfører partiets tab. Efter 19. —, f6 havde sagen ligget mere dunkelt, se flg. varianter:

1) 20. L×h6, g×h6 21. De3 (på 21. Tf1 følger 21. —, Tf7 og 22. —, Lf8) 21. —, Df5 22. D×h6†, Kg8 samt:

a) 13. Th5, D×c2 24. Tf1, Tc4, hvorefter angrebet er bremset.

b) 23. Tf3, Dh7 24. Tg3†, Kh8 25. De3, Tc4! ligeledes med tilstrækkeligt sort forsvar.

2) 20. Tf1, Th8 (nu truer atter 21. L×h6) 21. Tff3, Kg8 22. Tfg3, Kf7, og selvom det ikke er let at overrumple sort, har hvid utvivlsomt de bedste chancer.

Se diagrammet

20. Le3×h6!

Afgørende.

20. g7×h6

Bedre træk findes ikke, jævnfør f. eks.:

1) 20. —, Kg8 21. L×g7!, L×g7 22. f6 og vinder.

2) 20. —, Th8 21. Lg5†, Kg8 22. T×h8†,

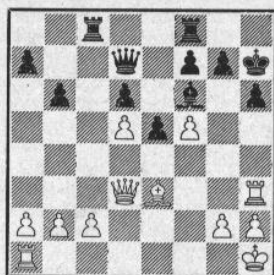

Kh8 23. L×f6, g×f6 24. Tf1 med afgørende fordel for hvid.

21. Dd3—e3 Lf6—g7

22. f5—f6

Pointen. Hvid generobrer officeren og beholder et vindende angreb.

22. Tf8—h8

23. Ta1—f1

Forbereder omhyggeligt det afgørende slag. Mindre stærkt var 23. f×g7, K×g7, hvorefter sort ikke ganske er uden chancer.

23. Dd7—b5

Andre muligheder bestod i:

1) 23. —, Kg8 24. Dg3, Th7 25. T×h6! og vinder.

2) 23. —, Lf8 24. De4†, Kg8 25. Tg3† og vinder.

24. De3—f3 Tc8—c4

På 24. —, Tc7 afgør 25. Tg3!, Tg8 26.

Df5†, Kh8 27. f×g7†, T×g7 28. Df6.

25. Df3—f5†

Sort opgiver (25. —, Kg8 26. f×g7).

PARTIER

Et ægte Tal-parti

Lige siden Mikhail Tal for to og et halvt år siden kom i søgelyset på grund af sin sejr i sovjetmesterskabet, har man ved et »ægte Tal-parti« forstået et vildt parti med uoverskuelige komplikationer, som ingen af parterne virkelig magtede — men Tal magtede dem næsten altid bedre end modstanderen!

I turneringen i Zürich spillede turneringsvinderen også adskillige af den slags — i juli-nummeret så De partierne mod Kupper og Keller — men det var bemærkelsesværdigt, at han kun indlod sig på de helt vilde slagsmål med spillere, der havnede i den nederste halvdel af turneringstabellen! Mod sine stormesterkolleger spillede han meget mere solidt. Dette er muligvis en slags forberedelse til kandidatturneringen, hvor jeg regner med, at den geniale russer vil spare mere på officerssofrene, end han plejer. For i det selskab skal ofrene være nogenlunde korrekte, det er ikke nok, at de skaber forviklinger.

Af denne grund vil en »blandet« turnering som Zürich ofte skabe livligere partier end en

ren stormesterturnering, hvor mestrene sjældnere vover sig ud i det helt uviste. I Zürich blev der spillet mange vidunderlige kamppartier fulde af dramatik. Her er endnu ét af Tals, spillet i 5. runde:

Parti nr. 3291

Siciliansk

Hvid: M. Tal, Sovjet.

Sort: E. Nievergelt, Schweiz.

1. e2—e4 c7—c5

2. Sg1—f3 Sb8—c6

3. d2—d4 c5×d4

4. Sf3×d4 Sg8—f6

5. Sb1—c3 d7—d6

6. Lc1—g5 e7—e6

7. Dd1—d2 h7—h6

Nievergelt er ikke bange! Han spiller den variant, som tidligere var Botvinniks yndlingsfortsættelse, men som verdensmesteren ikke har spillet, siden han i Aljechin-mindeturneringen 1956 tabte til Keres — og i olympiaden umiddelbart forinden havde haft stort besvær med at holde remis mod undertegnede.

Nievergelt spillede også denne variant mod Gligoric og Dückstein, og skønt han tabte alle tre partier, kan man ikke i noget af tilfældene påstå, at hvid havde nogen åbningsfordel. Så varianten er måske bedre end sit rygte.

- | | |
|------------|--------|
| 8. Lg5×f6 | g7×f6 |
| 9. 0—0—0 | a7—a6 |
| 10. f2—f4 | Lc8—d7 |
| 11. Lf1—e2 | h6—h5 |

For at forhindre det generende Lh5.

- | | |
|------------|--------|
| 12. Kc1—b1 | Dd8—b6 |
| 13. Sc4—b3 | |

Naturligvis vil Tal ikke bytte dronninger, hans er mere værd end modstanderens! Gligoric gik forøvrigt over i slutspillet i en lignende stilling, men fik ingen fordel og vandt kun ved hjælp af en snedig fælde.

- | | |
|------------|--------|
| 13. | 0—0—0 |
| 14. Th1—f1 | Lf8—e7 |
| 15. Tf1—f3 | Td8—g8 |
| 16. Le2—f1 | Kc8—b8 |
| 17. Tf3—d3 | Ld7—c8 |
| 18. a2—a3 | h5—h4 |

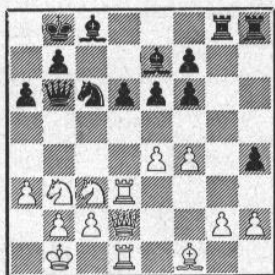

Stillingen er nok temmelig lige. Men nu skal det være slut med forberedelserne, Tal vil have komplikationer. Den fart, hvormed han får skabt et fuldstændig uoverskueligt håndgemæng, er imponerende. På den anden side er det sikkert rigtigt af schweizeren at gå med på spøgen, kun med meget passive træk — f. eks. i næste træk tilbagetoget Dc7 — kunne han sige nej tak til indbydelsen.

- | | |
|--------------|--------|
| 19. Dd2—e1!? | Tg8—g4 |
| 20. Sc3—d5 | e6×d5 |
| 21. e4×d5 | Sc6—e5 |
| 22. f4×e5 | f6×e5 |

Den sorte bondestilling er blevet mirakuløst forbedret, hvorfor har Tal tilladt det? Udelukkende for at skaffe sig visse muligheder for et kongeangreb. Men disse muligheder tager han nu med kolossal energi fat på at udnytte:

- | | |
|---------------|--------|
| 23. Sb3—a5! | Le7—d8 |
| 24. Sa5—c6+! | Kb8—a8 |
| 25. Td3—b3 | Db6—c7 |
| 26. Tb3—c3(!) | |

Hensynsløst angrebsspil er det eneste, der retfærdiggør det foregående — og Tal har det ikke med at fortryde på halvvejen!

Det fortjener at bemærkes, at alle disse skræppe træk blev spillet af Tal næsten uden betænkning.

- | | |
|------------|--------|
| 26. | b7×c6 |
| 27. Tc3×c6 | Dc7—b7 |

Sort er villig til at give sin dronning, hvis hvid nu slår på a6. D+2 B mod T+2 L ville den materielle situation blive nogenlunde lige, men sort ville få de bedste chancer bl.a. på grund af den stærke fribonde på e-linien.

Meget stærkt i betragtning kom imidlertid 27.—, Dd7, for a6-bondens fald ville ikke være nogen katastrofe.

Stillingen er af den slags, der er meget lettere at spille for angriberen end for forsvareren. Hvis den første forfejer den bedste fortsættelse, har han stadig kampchancer, men hvis man gør et dårligt forsvarstræk, er det oftest knock-out med det samme.

- | | |
|-------------|---------|
| 28. Tc6×d6! | Tg4—a4 |
| 29. Td1—d3 | Ld8—c7? |

Dette er i hvert fald en fejl, men stillingen var vanskelig.

- | | |
|------------|--------|
| 30. Td6—f6 | Lc7—d8 |
| 31. Tf6—c6 | e5—e4 |

Noget tilstrækkeligt forsvar fandtes ikke.

- | | |
|------------|-----------|
| 32. Td3—b3 | Ld8—a5(!) |
|------------|-----------|

Han undgår i hvert fald varianten 32.—, Dd7 33. Dc3!

- | | |
|--------------|--------|
| 33. De1—e3 | Db7—a7 |
| 34. De3—h6!! | |

En flot afslutning. Nu er a6's fald katastrofalt.

- | | |
|------------|---------|
| 34. | Th8—d8 |
| 35. Lf1×a6 | La5—d2 |
| 36. Dh6—f6 | Da7—d7 |
| 37. La6×c8 | Opgivet |

Man får mig ikke til at tro, at hvids spil var 100% korrekt hele vejen. Men partiet er en glimrende illustration af den gamle sandhed, at et offer, der går godt i 90% af varianterne, skal man spille, det er »praktisk korrekt«.

I dette tilfælde var det hele så indviklet, at det ikke engang bagefter er muligt at opklare gæden fuldstændigt. Jeg er ikke så sikker i min sag, at jeg tør give sorts 27. træk et spørgsmålstegn, men jeg tror, at det var der, han kiksede.
Bent Larsen.

Parti nr. 3292

Siciliansk

Spillet i turneringen om mesterskabet for Jugoslavien 1958

Hvid: *Janosevic.* Sort: *Udovic.*

- | | |
|------------|--------|
| 1. e2—e4 | c7—c5 |
| 2. Sg1—f3 | d7—d6 |
| 3. d2—d4 | c5×d4 |
| 4. Sf3×d4 | Sg8—f6 |
| 5. Sb1—c3 | a7—a6 |
| 6. Lc1—g5 | e7—e6 |
| 7. Lf1—c4 | Lf8—e7 |
| 8. Lc4—b3 | Sb8—c6 |
| 9. 0—0 | Lc8—d7 |
| 10. Kg1—h1 | 0—0 |
| 11. f2—f4 | h7—h6 |
| 12. Lg5—h4 | Sf6×e4 |
| 13. Lh4×e7 | Se4×c3 |
| 14. Sd4×c6 | Ld7×c6 |
| 15. Dd1×d6 | Dd8×d6 |

16. Le7×d6 Tf8—d8
 17. Ld6—e5?

Hvis hvid kunne have formodet, hvad der fulgte, ville han sikkert have fundet det eneste rigtige træk 17. Lc5.

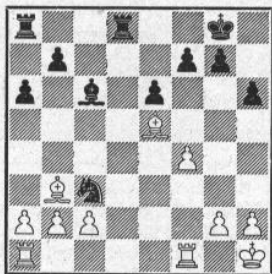

17. Td8—d2!

Som et lyn fra en klar himmel! Springeren på c3 er urørlig på grund af truslen T×g2, f. eks. 18. L×c3, T×g2 19. h4, T×c2† 20. Kg1, Tg2† 21. Kh1, T×b2† o. s. v.

Hvis den hvide løber stod på c5, kunne hvid forsvare sig med 18. Tf2, fordi nu er 18.—, Tad8 ikke muligt på grund af 19. b×c3, Td1† 20. Tf1, T8d2 21. Tf×d1, T×g2 22. h4! og hvid får gevinst.

18. Tf1—g1 Se3—e2
 19. Tg1—d1

Dette er nødvendigt, for efter 19. Te1, h5! 20. Tad1, Tad8 21. T×d2, T×d2 22. c4, h4 23. Td1, h3 sætter sort mat.

Hvis hvid vil spille 20. Lc4 (eller også 22. Lc4), vil han efter Sd4 tabe i det mindste en bonde.

19. Ta8—d8
 20. c2—c3

Efter det tilsyneladende bedre 20. c4 er f6! meget ubehageligt, f. eks. 21. Lc3, S×c3 22. b×c3, L×g2†! 23. Kg1, Lh3, og sort vil sikkert få gevinst.

20. h6—h5!

Bonden marcherer uundgåeligt til h3, fordi hvid ikke kan spille h3 på grund af Sg3† med følgende T×g2† mat.

21. Td1×d2 Td8×d2
 22. Ta1—d1

Igen var hvid sikkert overbevist om, at sort måtte ændre, fordi det ikke er muligt at slå b2 på grund af 23. c4, og tårnet kan ikke retirere.

22. Td2×b2!
 23. c3—c4 h5—h4

Dette kroner hele kombinationen. Hvid kan ikke gøre andet end at slå på b2.

24. Le5×b2 h4—h3
 25. Td1—d8†!

Fra en fortvivlet situation kunne hvid endnu finde et forsvar. Det ville give klart tab, hvis 25. Tg1, S×f4 med følgende h3×g2, og der bliver to bønders overvægt til sort.

25. Kg8—h7
 26. Lb3—c2† f7—f5

Det eneste forsvar. På 26.—, g6 eller 26.—, Kh6 ville følge Th8† mat.

27. Td8—d5!

Det var forsvarsplanen. Det giver materiale tilbage, og hvis sort spiller 27.—, e×d5? vil følge 28. c×d5, L×d5 29. L×f5†, Kh8 30. L×h3, S×f4 31. Kg1, S×h3† 32. g×h3, L×a2, og på grund af de forskelligtfarvede løbere er der håb om at holde remis.

27. g7—g6!

Ubønhørligt. Den hvide konge kan ikke komme ud af matnettet.

28. Lc2—e4 e6×d5!

Han så fælden. Efter 28.—, f×e4? 29. Td8 bliver der intet andet end h×g2† 30. K×g2, S×f4† 31. Kf1, Kh6 o. s. v., og hvid bevarer håbet om at holde partiet.

29. c4×d5 f5×e4
 30. d5×c6 b7×c6
 31. g2×h3

Ulykkeligvis er 31. g3 ikke muligt på grund af, at c-bonden ikke kan standses.

31. Se2×f4
 32. Lb2—c1 Sf4—d3
 33. Lc1—d2 c6—c5
 34. Kh1—g2 Sd3—b4
 35. a2—a4 Sb4—d5
 36. Ld2—g5 c5—c4
 37. h3—h4 Kh7—g7
 38. Kg2—g3 Kg7—f7
 39. Kg3—g4 Kf7—e6
 40. h4—h5 g6×h5†

opgivet.

Noter efter »Revuo Esperanto«.

Godt mesterspil

Ved påsketurneringen i Aarhus viste mesterklassen i år et spil, der vist nok kan betegnes som over middel. Vi mindes således et år, hvor det modsatte var tilfældet, hvor det var ualmindelig svært at få en udsat skønhedspræmie placeret af den simple grund, at der næsten ingen egnede partier fandtes. Denne gang spilledes der mange gode partier, og vi skal her se en del af dem.

Parti nr. 3293

Fransk

Hvid: Peder Madsen, Ringe.

Sort: Asger R. Hansen, København.

1. e4, e6 2. d4, d5 3. Sc3, Lb4 4. e5, c5 5. Ld2, Se7 6. Sb5, L×d2 7. D×d2, 0—0 8. c3, S6 9. f4, a6 10. Sa3, c×d4 11. c×d4, Ld7 12. Sf3, Te8 13. Le2, Sf5 14. 0—0, Db6 15. Tfd1, Sb4 16. Se1, Te7 17. Sb1, Tfc8 18. Sc3, Sc6 19. Sc2, Sa5 20. Sa3, Db4 21. Tael, La4 22. Sc2, L×c2 23. T×c2, S6 24. Sb1, D×d4 25. D×d4, Se×d4 26. T×c7, T×d7 27. Ld3, h5 28. Kf2, g6 29. Sc3, Kf8 30. g3, b5 31. a3, Sb3 32. h3, Se7 33. g4, h×g4 34. h×g4, Sc6 35. Te1, Sc5 36. Lb1, b4 37. a×b4, S×b4 38. Ke3, Sb3 39. Ke2, Te4 40. Tfl, Td4 41. Opgivet.

Et parti uden dramatik, men af sort spillet med akkuratse og fineste positionsfølelse.

Skal man påpege årsagen til hvids nederlag, må det vel blive 9. f4, der nok var forhastet.

Parti nr. 3294

Spansk

Hvid: *Bent Kølvig*, København.

Sort: *Ralph Koch Iversen*, Aarhus.

1. e4, e5 2. Sf3, Sc6 3. Lb5, a6 4. La4, d6 5. c3, Ld7 6. 0—0, Sf6 7. Te1, Le7 8. d4, 0—0 9. a3.

Et ejendommeligt træk i denne stilling, hvor man venter 9. Sbd2. Trækket er formodentlig spillet med henblik på at undgå teorivarianten 9. Sbd2, e×d4 10. c×d4, Sb4 11. L×d7, D×d7 12. Sf1, d5 eller c5 o. s. v.

9.—, e×d4 10. c×d4, d5 11. e5, Se4 12. Sc3, S×c3 13. b×c3, Lf5 14. Lc2, L×c2 15. D×c2, Sa5.

Her gør springeren ingen gevind. Sort burde forsøge enten 15.—, Dd7 eller 15.—, f6

16. Df5, Dc8 17. Dh5, Sc4.

Når sort har spillet Sa5, må der absolut også følge c5, hvorefter springeren bedst retirerer til c6 med tryk på det hvide centrum.

18. Lg5, L×g5 19. D×g5, a5 20. Sh4, Dd8 21. Dg4, Ta6 22. f4, Th6 23. g3, Kh8 24. f5, Dc8 25. Df4, Ta6 26. Te2, a4 27. Tf1, S×a3 28. f6, g6 29. Dh6, Tg8 30. Sf3, Df8 31. Sg5!, opgivet.

Et fikt sluttræk.

Parti nr. 3295

Siciliansk

Hvid: *Eigil Meedom*, Odense.

Sort: *Sigfred From*, Hoven.

1. e4, c5 2. Sf3, e6 3. d4, c×d4 4. S×d4, a6 5. Le2, Sf6 6. Lg5, Da5† 7. Ld2, De7 8. Sc3, d6 9. 0—0, Sbd7 10. a4, Le7 11. Kh1, Sc5 12. Lf3, 0—0, 13. b4?

Et for voldsomt middel, der helt ødelægger hvids bondestilling. Hvid burde have fortsat roligt med 13. g3 fulgt af 14. Lg2.

13.—, Scd7 14. a5, Se5 15. Le2, Sc4 16. f3, d5 17. b5, S×d2 18. D×d2, Lb4 19. S×d5, S×d5 20. Dg5, Df4 21. D×f4, S×f4 22. Lc4, Lc3 23. Tadt1, L×d4 24. T×d4, a×b5 25. L×b5, T×a5 26. c4, e5 27. Td6, Ta2 28. g3, Lh3! 29. Opgivet.

Parti nr. 3296

Spansk

Hvid: *Frode Søby*, Herning.

Sort: *Torben Kjeldsen*, Løgstor.

1. e4, e5 2. Sf3, Sc6 3. Lb5, a6 4. La4, Sf6 5. 0—0, Le7 6. De2, b5 7. Lb3, 0—0 8. c3, d6 9. d4, Lg4 10. Td1, Te8 11. d5, Sb8 12. a4, Sbd7 13. a×b5, a×b5 14. T×a8, D×a8 15. Lc2, Db7 16. h3, L×f3 17. D×f3, b4 18. La4, Tb8 19. Lg5.

At foretrække var 19. L×d7.

19.—, Sc5 20. Lc6, Da6 21. Sd2, Dd3 22. D×d3, S×d3 23. Sc4.

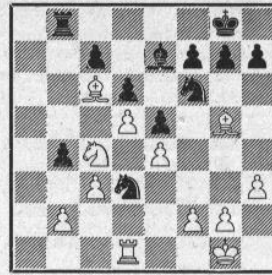

23.—, S×f2! 24. L×f6, S×d1 25. L×e7, S×b2!! 26. S×b2, b×c3 27. Sd3, f6 28. Kf2, Kf7 29. Ld8.

På 29. L×d6 eller L×f6 spiller sort først Tb2†, inden løberen slås.

29.—, T×d8 30. Se1, Tb8 31. La4, Tb4 32. Le2, Td4 33. Sf3, Tc4 34. Ke2, c6 35. Kd3.

Bedre var 35. d×c6, idet hvid længst muligt må holde en bonde på e4 for at stoppe fremrykningen af de sorte bønder.

35.—, c×d5 36. e×d5, Tc5 37. Ke4, g6 38. g4, Tc4† 39. Kd3, Tc5 40. Ke4, Kg7 41. Se1, h5 42. g×h5, g×h5 43. Lb3, Kg6 44. Kd3, f5 45. h4, Kf6 46. Sc2, f4 47. Ke4, Tb5 48. La4, Tb1 49. Le8, Tc1 50. Kd3, e4† 51. K×c3, f3 52. Kd2, f2 53. Se3, f1D 54. S×f1, T×f1 55. L×h5, Th1 56. Opgivet.

Parti nr. 3297

Kongeindisk

Hvid: *Jørgen Hvenekilde*, København.

Sort: *Rudolf Christensen*, Odense.

1. d4, Sf6 2. c4, g6 3. Sc3, Lg7 4. Sf3, 0—0 5. g3; d6 6. Lg2, Sbd7 7. 0—0, e5 8. b3, e×d4 9. S×d4, a6 10. Lb2, Te8 11. e4, Tb8 12. Dd2, Sc5 13. Tael, Sfd7?

Bedst var vel 13.—, Se6 for at fordrive Sd4, hvorefter sort kan fortsætte sin plan med b7—b5, thi kun derved får sorts 11.—, Tb8 nogen berettigelse.

14. f4, Sf8 15. f5, Scd7 16. Sd5, Le5 17. Dh6, c5.

Efter 17.—, Lg7 18. D×g7†, K×g7 19. Se6†, Kg8 20. S×d8, T×d8 21. S×c7 har hvid vundet en bonde, men efter partitrækket gør han kort proces.

18. f6!, S×f6 19. S×f6†, L×f6 20. Sc6, opgivet.

Parti nr. 3298

Spansk

Hvid: *Asger R. Hansen*, København.

Sort: *Jørgen Hvenekilde*, København.

1. e4, e5 2. Sf3, Sc6 3. Lb5, a6 4. La4, Sf6 5. 0—0, Le7 6. d3, d6 7. c3, 0—0 8. Sbd2, Lg4 9. h3, Lh5 10. Te1, Sd7 11. g4, Lg6 12. Sf1, Sc5 13. Lc2, Se6 14. Sg3.

Nødvendigt var først 14. d4 for at få lidt greb om centrum, thi med sit næste træk forhindrer sort dette og får derefter initiativet.

14.—, Lf6 15. Le3, d5 16. De2, d4 17. Ld2, b5 18. Lb3, Tb8 19. Ld5, Tb6 20. Tac1, h6 21. L×e6, f×e6 22. c×d4, e×d4 23. Tc2, Se5 24. S×e5, L×e5 25. La5, Tb7 26. Tc6, Dh4 27. Kg2, Tf6 28. T×a6, Tb8 29. Lb4, Tc8 30. Tc1, h5 31. g×h5, L×h5 32. D×h5?.

Bedre var 32. S×h5, thi Dg5† besvares med 33. Dg4, og 32.—, Tg6† med 33. Kf1.

32.—, T×f2†! 33. Kh1, Th2† 34. Opgivet.

Parti nr. 3299

Siciliansk

Hvid: *Niels Enevoldsen*, København.

Sort: *Preben Stücher*, Allested.

1. e4, c5 2. Sf3, d6 3. d4, Sf6 4. d×c5, S×e4 5. c×d6, e6 6. Ld3, S×d6 7. Lf4, Le7 8. Sc3, 0—0 9. 0—0, Sc6 10. De2, f6 11. L×d6, L×d6.

Sort måtte slå med dronningen, thi at slå med løberen koster en bonde, hvad hvid hurtigt demonstrerer.

12. Tad1, De7 13. L×h7†, K×h7 14. Dd3†, f5 15. D×d6, D×d6 16. T×d6, e5 17. Sg5†, Kg8 18. f4, e4 19. Tfd1, Se7 20. Sd5, S×d5 21. T1×d5, b6 22. Tg6, Te8 23. Kf2, Tb8 24. Ke3, Tb7 25. c4, Tc7 26. b3, Tce7 27. Tgd6, Kf8 28. h4, Kg8 29. h5, Kf8 30. h6, g×h6 31. T×h6, Tg7 32. Th8†, Tg8 33. Th7, Tg7 34. T×g7, K×g7 35. g4, f×g4 36. S×e4, Kg6 37. Kd3, Lf5 38. T×f5, K×f5 39. Sd6†, K×f4 40. S×e8, Kf3 41. Sd6, g3 42. Sf5, opgivet.

Parti nr. 3300

Engelsk

Hvid: *Ole Illum Truelsen*, Karlstrup.

Sort: *Bent Kølving*, København.

1. c4, e5 2. Sc3, Sf6 3. g3, c6 4. Lg2. Bedre er 4. Sf3.

4.—, d5 5. c×d5, c×d5 6. Db3?, Sc6. Et bondeoffer, som det er yderst farligt for hvid at tage imod.

7. S×d5, Sd4! 8. S×f6†, D×f6 9. Dd1, Lf5 10. d3, Te8 11. Kf1, Da6 12. Ld5, Te5 13. Lb3, S×b3 14. D×b3, De6 15. e4, T×c1† 16. T×c1, D×c1† 17. Ke2, Lg4† 18. f3, Ld7 19. Sh3, D×h1 20. Sg5, D×h2† 21. Kd1, Dh5 22. Opgivet.

Parti nr. 3301

Aljechins forsvar

Hvid: *Vagn Raube Jørgensen*, Aarhus.

Sort: *Peder Madsen*, Ringe.

1. e4, Sf6 2. e5, Sd5 3. d4, d6 4. c4, Sb6 5. f4, d×e5 6. f×e5, Sc6 7. Le3, Lf5 8. a3, e6 9. Sf3, Lg4 10. Sbd2, Le7 11. Le2, f6 12. 0—0, 0—0 13. b4, a6 14. h3.

14. e×f6, L×f6 15. Se4 var ikke værst for hvid.

14.—, Lf5 15. Db3, f×e5 16. d×e5, Sd7 17. Dc3, De8 18. g4, Dg6 19. Tf2?.

En fejl, der koster bonden på e5. Bedre var 19. Kh2, thi sort kan ikke så godt spille 19.—, Le4 20. S×e4, D×e4 21. Ld3!

19.—, S×e5! 20. S×e5, S×e5 21. Ld4. Ikke 21. D×e5, Lf6, og tårnet på a1 falder.

21.—, Sc6 22. Taf1, S×d4 23. D×d4, Tad8 24. Df4, Lg5 25. g×f5, T×f5 26. Dg4, T×d2 27. Kg2, Lh4 28. T×f5, D×g4† 29. h×g4, e×f5 30. Kf3, f×g4† 31. Ke3, Lg5† 32. Kf2, h5 33. Ke1, Ta2 34. e5, Tal† 35. Kf2, T×f1† 36. L×f1, Le1 37. b5, a×b5 38. L×b5, L×a3 39. c6, b×c6 40. L×c6, Kf7 41. Opgivet.

Parti nr. 3302

Nimzoindisk

Hvid: *Sejr Holm Pedersen*, Haderslev.

Sort: *Asger R. Hansen*, København.

1. d4, Sf6 2. e4, e6 3. Sc3, Lb4 4. Lg5, c5 5. d5, h5 6. Lh4, b5 7. e4, g5?.

Meget risikabelt, bedre var 7.—, d7—d6.

8. Lg3, S×e4 9. Le5, 0—0 10. Dh5, Kh7 11. Ld3, f5 12. L×e4, f×e4 13. h4, De8 14. D×e8, T×e8 15. h×g5, h5 16. g4, e×d5 17. T×h5†, Kg6 18. Lf6, Tg8 19. Sh3, L×c3† 20. b×c3, Lb7 21. Sf4†, Kf7 22. Th7†, Kf8 23. g6, Sa6 24. Te7, d×c4 25. g7†, T×g7 26. T×g7, opgivet.

Parti nr. 3303

Kongeindisk

Hvid: *Ove E. Rasmussen*, København.

Sort: *J. Hvenekilde*, København.

1. c4, Sf6 2. Sc3, g6 3. e4, d6 4. d4, Lg7 5. f3, 0—0 6. Le3, e5 7. Sge2, c6 8. Dd2, Sbd7 9. d5, c×d5 10. c×d5, a6 11. g4, b5 12. Sg3, Sb6 13. Le2, b4 14. Sd1, a5 15. b3, Se8 16. Tc1, Ld7 17. Sb2, f5 18. g×f5, g×f5 19. Lg5, Lf6 20. Lh6, Sg7 21. Tg1, Kh8 22. e×f5, Tg8 23. Se4, Lh4† 24. Kd1, S×f5 25. Ke2, a4 26. Lg5, a×b3† 27. a×b3, Sd4† 28. D×d4, L×g5 29. S×g5, T×g5 30. D×b4, S×d5 31. Db7, Dc8† 32. D×c8, T×c8† 33. Kd2, T×c1 34. T×c1, Tg2 35. Sc4, Sf4 36. Te1, Lb5! 37. Ke3, S×e2 38. T×e2, T×e2† 39. K×e2, d5 40. Kd3, Kg7 41. Kc3, d×c4 42. b×c4, og hvid opgav samtidig.

Parti nr. 3304

Siciliansk

Hvid: *Sigfred From*, Hoven.

Sort: *Holger Neergaard*, Aarhus.

1. e4, c5 2. Sf3, Sc6 3. d4, c×d4 4. S×d4, Sf6 5. Sc3, d6 6. Le4, e6 7. Le3, Le7 8. De2, a6 9. Td1, Dc7 10. Lb3, Ld7 11. f4, b5 12. f5, S×d4 13. L×d4, 0—0 14. g4, h6.

14. —, d5 var overvejelse værd, selv om det koster en bonde. Til gengæld får hvid en noget luftig kongestilling.

15. h4, e×f5 16. g×f5, b4 17. Sd5, S×d5 18. L×d5, Kh7 19. Dg4, g6 20. L×f7, opgivet.

*

Parti nr. 3305

Uregelmæssigt

Spillet i danmarksturneringen i Aarhus 1959, landsholdsklassens 1. runde

Hvid: *Axel Nielsen*, Odense.

Sort: *Svend Hamann*, Virum.

1. Sg1—f3	Sg8—f6
2. b2—b3	d7—d6
3. d2—d4	g7—g6
4. Lc1—b2	Lf8—g7
5. Sb1—d2	0—0
6. g2—g3	c7—c6
7. Lf1—g2	Db8—c7
8. 0—0	Sb8—d7
9. e2—e4	b7—b5

9. —, e7—e5 forekommer mere naturligt, thi med sine nu følgende træk overlader sort initiativet i centrum til hvid og kommer til at stå trangt.

10. Tf1—e1	Sd7—b6
11. Dd1—e2	Sf6—e8
12. e4—e5	d6—d5
13. De2—e3	a7—a5
14. Sf3—h4	f7—f5
15. f2—f4	Lc8—e6
16. Sh4—f3	h7—h6
17. Te1—c1	

Hvorfor netop e-tårnet? Jo, for det skal give plads til den følgende springermanøvre.

17.	Dc7—b7
18. Sf3—e1	Se8—c7
19. Se1—d3	Sc7—a6
20. c2—c3	Sb6—d7
21. a2—a4!	b5—b4

Nødvendigt, da sort dårligt kan tillade a4×b5.

22. c3×b4	a5×b4
23. Tc1—c2	Ta8—c8
24. Sd2—f3	Kg8—h7
25. Lb2—c1	Tc8—c7
26. Lc1—d2	Tf8—c8
27. Ta1—c1	Db7—b6
28. Sd3—c5	

Ikke nødvendigt og næppe det bedste. Hvid kunne spille 28. Le1, der parerer truslen c6—c5, f.eks. 28. Le1, c5? 29. d×c5, Sa×d5 30. S×c5, T×c5 31. T×c5, T×c5 (31. —, S×c5 32. Lf2) 32. T×c5, D×c5 33. D×c5, S×c5 34. Sd4, og hvid vinder bonden på b4.

28.	Sa6×c5
29. d4×c5	Db6—a5
30. Sf3—d4	Le6—g8
31. Lg2—f1	e7—e6
32. Lf1—d3	Lg7—f8
33. Sd4—f3	Lg8—f7

34. h2—h3	Lf8—e7
35. g3—g4	Tc8—g8
36. Kg1—h2	Lf7—e8
37. Ld2—e1	Tc7—b7
38. Le1—h4	Le7—f8

Sort vil naturligvis ikke afbytte sin angrebsløber mod hvids dårlige løber.

39. Lh4—f2	Kh7—h8
40. De3—e2	Tb7—c7
41. Sf3—d4	

Hemmeligt træk. Godt eller dårligt? Det var i hvert fald den eneste mulighed, jeg kunne øjne, hvis partiet skulle vindes, og man får som bekendt sjældent gevinst uden at løbe en risiko.

41.	Sd7×c5
42. Tc2×c5	Lf8×c5
43. Sd4×e6	Lc5×f2
44. Se6×c7	Da5×c7
45. De2×f2	f5×g4
46. h3×g4	g6—g5
47. Df2—e3	g5×f4
48. De3×f4	Dc7—g7
49. Ld3—f5	Dg7—g5?

Dette er en fejl, sort bør absolut beholde dronningerne på brættet, da slutspillet er dårligt for sort. 49. —, Tf8 som foreslået af Hamann selv efter partiet var bedre.

50. Df4×g5	h6×g5
51. Kh2—g3	Kh8—g7
52. a4—a5	Kg7—f8
53. a5—a6	Tg8—g7
54. Lf5—c8!	

Meget bedre end f.eks. 54. Ta1, Ta7, thi sorts c-bonde må nødvendigvis stadig blokeres, kommer den først til c5, får sort modchancer.

54.	Tg7—a7
55. Kg3—f3	Kf8—e7
56. Kf3—e3	Ke7—d8
57. Lc8—b7	Le8—d7
58. Ke3—d4	Kd8—c7
59. Kd4—c5	Ld7×g4
60. Tc1—h1	Lg4—f5
61. Th1—f1	Lf5—g6
62. Tf1—f6	Lg6—e8
63. e5—e6	g5—g4
64. Tf6—f7+	Kc7—d8
65. Kc5—d6	g4—g3
66. e6—e7+	Mat

Parti nr. 3306

Dronninggambit

Spillet i danmarksturneringen i Aarhus 1959, landsholdsklassens 8. runde

Hvid: *Erik B. Jensen*, Hellerup.

Sort: *Eigil Pedersen*, Aarhus.

1. d2—d4	Sg8—f6
2. c2—c4	e7—e6
3. Sb1—c3	d7—d5
4. Lc1—g5	Lf8—e7
5. e2—e3	0—0
6. Ta1—c1	c7—c6
7. Sg1—f3	Sb8—d7
8. Lf1—d3	d5×c4
9. Ld3×c4	b7—b5

10. Lc4—d3 Lc8—b7
 Teorien anbefaler 10.—, a6 11. a4!, b×a4
 12. S×a4, Da5† 13. Sc3, c5 o.s.v.
 11. 0—0 h7—h6
 12. Lg5—h4

Godt var også 12. L×f6, S eller L×f6 13. Se4, hvorefter sort får meget svært ved at gennemføre c6—c5, og så står han dårligt.

12. b5—b4
 13. Sc3—a4 c6—c5

Ikke helt korrekt, da sort får stort besvær med at få den ofrede bonde tilbage igen.

14. Sa4×c5 Sd7×c5
 15. d4×c5 Ta8—c8
 16. Lh4×f6 Le7×f6

Efter 16.—, g7×f6 kan sort alligevel ikke slå på c5, f. eks. 17. Sd4, L×c5? 18. Dg4†, Kh8 19. Dh5 og vinder.

17. Dd1—e2 Dd8—a5
 18. Sf3—d4 Lb7—d5

18.—, T×c5? 19. Sb3.

19. Sd4—b5 Da5×a2

Endelig fik sort bonden igen, men hvid har det bedste spil.

20. e3—e4 Ld5—c6
 21. Sb5—d6 Tc8—c7
 22. e4—e5 Da2—d5
 23. f2—f4 Lf6—e7
 24. Tf1—d1 Dd5—d4
 25. Kg1—h1 Opgivet

Sorts dronning er kommet i klemme og går tabt, f. eks. 25.—, D×f4 26. Tc4, Dg5 27. Tg4, Dh5 28. T×g7†.

Parti nr. 3307

Wienerparti

Spillet i danmarksturneringen i Aarhus 1959, landsholdsklassens 4. runde

Hvid: Th. Haabr, København.

Sort: P. Korning, Aarhus.

1. e2—e4 e7—e5
 2. Sb1—c3 Sb8—c6
 3. Lf1—e2 Sg8—f6
 4. d2—d3

To typiske Haahr-træk!

4. Lf8—e7
 5. Sg1—f3 d7—d5
 6. e4×d5 Sf6×d5
 7. Lc1—d2 0—0
 8. 0—0 f7—f5
 9. Tf1—e1 Lc8—e6
 10. Le2—f1 Le7—f6
 11. g2—g3 g7—g5?

Alt for voldsomt. Sort kunne bedst spille roligt 11.—, Kh8 fulgt af 12.—, Dd7 eller Dd6 og derefter bringe a-tårnet i spil, hvorefter han stod tilfredsstillende.

12. Lf1—g2 h7—h6?

Nødvendigt var 12.—, Lf7.

Se diagrammet

13. Sf3×e5! Lf6×e5
 14. d3—d4 Sc6×d4

Lidt bedre var 14.—, L×d4, thi kongeløberen kan sort dårligt undvære.

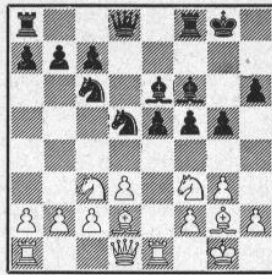

Stillingen efter sorts 12. træk

15. Te1×e5 Sd5—b4
 16. Sc3—b5 Sb4×c2
 17. Te5×e6 Sc2×a1
 18. Te6—g6† Kg8—f7
 19. Dd1—h5 Sd4—e6
 Også efter 19.—, S×b5 20. T×h6† går sort under.
 20. Tg6×h6† Kf7—e7
 21. Th6—h7† Se6—g7
 22. Th7×g7† Ke7—e6
 23. Dh5—e2† Opgivet

Parti nr. 3308

Siciliansk

Spillet i turneringen i Moskva, 9. runde

Hvid: B. Larsen, Danmark.

Sort: B. Spasski, Sovjet.

1. e4, c5 2. Sc3, Sc6 3. g3, e6 4. Lg2, Sf6 5. Sge2, d5 6. e×d5, e×d5 7. d3, Le7 8. 0—0, d4 9. Se4, S×e4 10. d×e4, 0—0 11. Sf4, Ld6 12. Te1, Te8 13. c3, L×f4! 14. L×f4, Le6.

Sort står nu klar til at tage initiativet i centrum og på dronningfløjen. Hvid må derfor straks gå i aktion på kongefløjen.

Såvidt det er muligt at konstatere, er de næste 7 dobbelttræk de eneste rigtige, ingen af parterne kunne have spillet anderledes uden at give modstanderen lejlighed til at komme i fordel.

15. Dh5!, b6! 16. e5!, Ld5! 17. Lg5!, Dd7!

17.—, Se7? 18. e6!, f×e6? 19. L×e7! med officersgevinst.



18. Lf6!, Se7! 19. L×e7!, L×g2!
 19.—, T×e7?? 20. e6!
 20. Lf6!

Både 20. K×g2 og 20. L×c5, b×c5 21. K×g2, Db7† er gunstigt for sort.

20. —, Lh3!

Dette er meget bedre end 20. —, Dh3 21. Dg5, g6 22. Df4 med ubehagelig stilling for sort.

21. L×g7!

Efter 21. Dg5?, Dg4 får sort p. g. a. den stærke d-bonde gevinstchancer i slutspillet.

21. —, K×g7 22. Dg5†. Remis.

Drøje hug og fine parader! B. L.

Parti nr. 3309

Birds åbning.

Spillet i turneringen i Moskva, 3. runde.

Hvid: B. Larsen, Danmark.

Sort: V. Simagin, Sovjet.

1. f4, d5 2. Sf3, Sf6 3. e3, g6 4. b4.

En lille specialitet, som jeg har haft succes med flere gange.

4. —, Lg7 5. Lb2, 0—0 6. Le2, a5 7. b5, c5 8. b×c6, b×c6 9. 0—0, Sbd7 10. Sa3, Se8 11. L×g7, S×g7 12. Sd4, Lb7 13. Tb1, Tb8 14. c4, e6 15. Da4!, Sc5 16. De2, De7.

16. —, Sa6 er dårligt på grund af 17. c×d5, Sb4 18. T×b4!, a×b4 19. d×c6.

17. c×d5, e×d5 18. f5!, g×f5.

På 18. —, Se4 følger 19. f6, S×f6 20. S×c6.

19. S×f5, S×f5 20. D×f5, Se4 21. Ld3, Le8.

21. —, D×a3? 22. L×e4, d×e4 23. Dg5†, Kh8 24. Df6†, Kg8 25. Tf5.

22. Df4, T×b1 23. S×b1, f5 24. L×e4, d×e4 25. Te1, Ld7 26. Sc3, Kh8 27. Tb1, Tg8 28. Tb7, Tg6 29. Se2, Td6 30. Sd4, Df6 31. Dg3, h5 32. Tb8†, Kh7 33. Dg8†, Kh6.

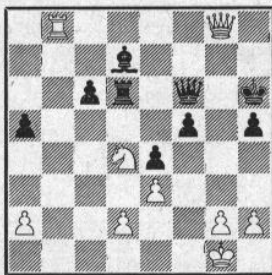

Her giver 34. Dd8 klart gevinstspil, hvilket egentlig ikke er så vanskeligt at se — bagefter. Jeg spillede 34. Dh8†, hvilket er et altafgørende tempo dårligere, og i stedet for en ret let sejr fik jeg nu et vanskeligt hængeparti.

Der fulgte:

34. Dh8†, D×h8 35. T×h8†, Kg7 36. Td8, Kf6 37. Kf2, Ke7 38. Ta8, c5 39. Sb3, a4 40. S×c5, T×d2† 41. Kg3, Le6 42. Tc8, Ld5 43. S×a4, h4† 44. K×h4, T×g2 45. Sc3, Tg4† 46. Kh3, Le6 47. Te7†, Kd8 48. Tc6, Kd7 49. Tb6, Le4 50. Tb1, Ld3 51. Te1, Ke6 52. a4, Ke5

53. Se2, L×e2 54. T×e2, Tg1 55. Tb2, Ta1 56. Tb5†, Kf6 57. Kg3, Tf1 58. Tb3, Tg1†.

Afbrudt for anden gang.

59. Kf2, Ta1 60. Kg3, Tg1† 61. Kh4, Ta1 62. Tb6†, Ke5 63. Tb5†, Kf6 64. a5, Ta3 65. Tb6†, Ke5 66. a6, f4 67. Tb5†, Kf6 68. e×f4, T×a6 69. Kg4, Te6 70. Tb2, Te8 71. Tb6†, Kf7 72. Kf5, e3 73. Tb7†, Te7 74. Tb1, e2 75. Te1, Te8 76. h4, Te3. Remis. B. L.

Parti nr. 3310

Siciliansk parti

Spillet i olympiaden i München

Hvid: Sliwa, Polen.

Sort: Bent Larsen, Danmark.

1. e4, c5 2. Sf3, d6 3. d4, c×d4 4. S×d4, Sf6 5. Sc3, a6 6. Le2, e5.

Boleslawsky-systemet til en forandring.

7. Sb3, Le7 8. 0—0, 0—0 9. f4, Sbd7 10. a4, b6 11. Lf3, Lb7 12. De1, Te8 13. Dg3, Lf8 14. f×e5, S×e5 15. Lg5, Kh8 16. Sd4, h6 17. Dh4, Sg6 18. L×f6, S×h4 19. L×d8, Ta×d8 20. Lh5, g6! 21. T×f7, L×e4 22. Tf4, d5 23. T×h4, Le5! 24. S×e4, L×d4† 25. Sf2, L×b2.

Sort har nu erobret bonden tilbage og har et fordelagtigt slutspil efter finesserigt spil, hvor en mat på e1 spiller med i flere varianter.

26. Td1, g×h5 27. T×h5, Kg7 28. Sg4, Te4!

Nu bliver partiet spændende og dramatisk.

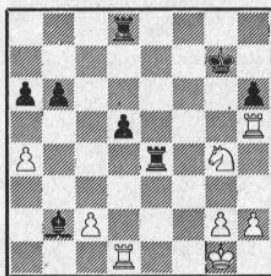

29. h3, T×a4 30. Th×d5?

Begge spillere er i tidnød og spiller nu næsten a tempo.

30. —, T×d5?

Her vandt 30. —, Ld4† omgående.

31. T×d5, Tal† 32. Kh2, a5 33. Tb5, Ld4 34. Td5, Le5 35. Kg3, Te1 36. Kf4, a4 37. Td7†, Kf8 38. Sf6.

Truer bl. a. evig skak efter Sh7† etc.

38. —, Tf1† 39. Ke5, a3!

Snedigt spillet! Om nu 40. Sh7† så 40. —, Kg8 41. Sf6†, T×f6! 42. K×f6, a2! 43. Td8†, Lf8 44. Ta8, a1(D)†! fulgt af Lg7† med gevinst.

40. Ta7!, Te1† 41. Kd5, Te7 42. Ta8†, Kg7 43. Se4, Lb4!

Truer La5!

44. Ta4, b5! 45. Ta6.

Naturligvis ikke 45. $T \times b4$ for a2!, og sort vinder.

45. —, **Tc7** 46. **c3**, **Le7** 47. **g4**, **Tc4**.

Truer $Ta4!$ Bent Larsen arbejder meget energisk for sejren, og Sliwa skal hele tiden være vågen.

48. **Ta7**, **Ta4?**

Her havde 48. —, $Kf8$ stillet hvid overfor nye problemer.

49. **Txe7+**, **Kf8** 50. **Td7!**

Den kendte remismanøvre, som tidligere er fremkommet i dette parti. Hvid truer nu efter a2 med $Sf6!$ og evig skak efter $Sh7$ etc.

50. —, **a2** 51. **Sf6!**, **Ta6** 52. **Sh7+**, **Ke8** 53. **Sf6+**, **Txf6** 54. **Ta7**.

Igen er tårnet bag den farlige sorte fribonde.

54. —, **Tf2** 55. **Ke6**

og parterne enedes om remis.

Parti nr. 3311

Nimzo-Indisk

Spillet i olympiaden i München

Hvid: *Bent Larsen*, Danmark.

Sort: *Inge Jobansson*, Sverige.

1. **d4**, **Sf6** 2. **c4**, **e6** 3. **Sc3**, **Lb4**, 4. **e3**, **d5**, 5. **a3**.

Mere almindeligt er 5. $Sf3$.

5. —, $L \times c3+$.

I betragtning kom også 5. —, $Le7!$

6. $b \times c3$, **c5** 7. $c \times d5$, $e \times d5$ 8. **Ld3**, **Sc6** 9. **Se2**, 0—0 10. **f3!**, **Tfe8** 11. 0—0, **e4** 12. **Lc2**, **b6** 13. **Sg3**.

Det er naturligvis en livsbetingelse for hvid at få gennemført fremstødet $e3—e4!$

13. —, **h5!?**

Modigt spillet! Tekstrækkeret medfører imidlertid en alvorlig svækkelse af den sorte kongestilling, og selvom sort midlertidigt hindrer hvid i sine planer om $e3—e4$, kommer dette fremstød senere til udførelse og da med betydelig mere kraft.

14. **Sh1!**, **Sa5** 15. **Sf2**, **Lb7** 16. **Tfe1**, **Dd7** 17. **h3**, **Tac8** 18. **Ld2**, **Sb3?**

Problemet med at hindre $e3—e4$ vokser sort over hovedet, og han ofrer en bonde for at holde det lidt på afstand.

19. $L \times b3$, $c \times b3$ 20. $D \times b3$, **Te6** 21. **Tacl**, **Dc7** 22. **Db1**, **Dg3** 23. **Sh1**, **Dd6** 24. **Dd3**, **a5**.

24. —, $D \times a3$ 25. $Ta1!$ og 26. $T \times a7$.

25. **Ta1**, **Se8**.

Op nu opgiver sort pludselig helt feltet $e4$.

26. **e4!**, $d5 \times e4$ 27. $f \times e4$, **Tg6** 28. **Te2!**, **Sf6** 29. **Taf1!**, $D \times a3$.

Dronningens udflugt til $a3$ udnyttes nu af hvid til et kraftigt angreb på den sorte kongestilling, som er alvorligt svækket af $h7—h5$.

30. **e5!**, **Sh7**.

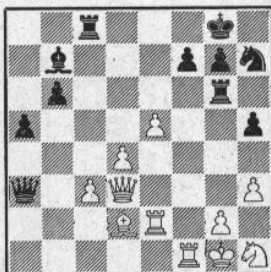

31. $T \times f7!$

Som et lyn fra en klar himmel.

31. —, $K \times f7$ 32. **Tf2+**, **Tf6**.

Eller 32. —, $Sf6$ 33. $e6+$!

33. $e \times f6$, $S \times f6$ 34. **Sg3**.

Randspringeren kommer nu til ære og værdighed.

34. —, **De7** 35. **Sf5**, **Dd7** 36. **Sh6+**!, **Ke8**.

Eller 36. —, $Kf8$ 37. $Dh7!$ med let gevinst.

37. **Dg6+**, **Kd8** 38. **Sf7+**

og i denne stilling overskred sort betænkningstiden, og det skete der intet ved, eftersom han rolig kunne have opgivet den håbløse stilling.

OPGAVEAFDELINGEN

Under ledelse af *Jan Mortensen* og *O. G. Lauritzen*

7481. H. V. Tuxen, Fredericia (orig.)

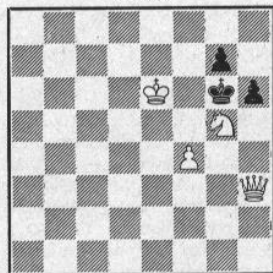

Mat i 2 træk

7482. Bodo von Dehn Die Schwalbe, 1959

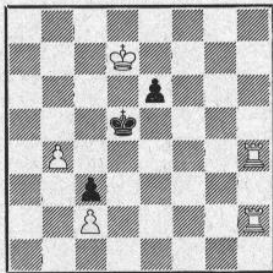

Mat i 3 træk

7483. Alberto Witte 2. pl. Brasilien-Mesterskab, 57

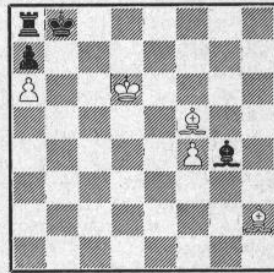

Mat i 3 træk

7484. E. A. Wirtanen, Helsinki
(orig.)

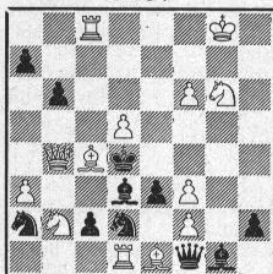

Mat i 2 træk

7487. P. Rasch Nielsen, Kbh.
(orig.)

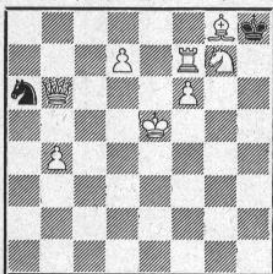

Mat i 3 træk

7490. Aurél Kárpáti, Budapest
(orig.)

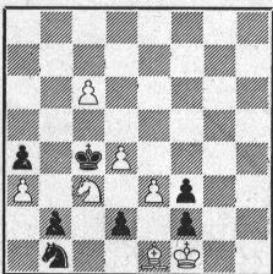

Hjælpepat i 3 træk
(2 løsninger)

7485. K. Dybe, Randers
(orig.)

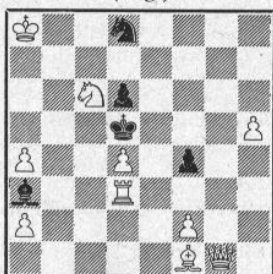

Mat i 3 træk

7488. Rolf Trautner
1. pr. Main Post, 1958

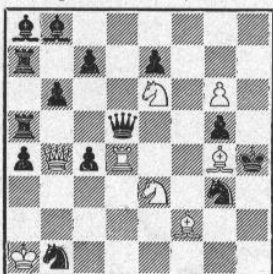

Mat i 3 træk

7491. V. Skovlund Jensen, Kbh.
(orig.)

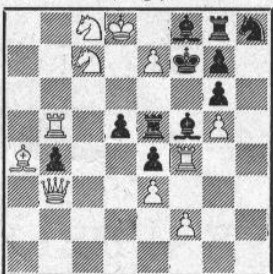

Selvmat i 2 træk

7486. Poul Hage, Rønne
(orig.)



Mat i 3 træk

7489. H. P. Rehm
Problemblad, 1959

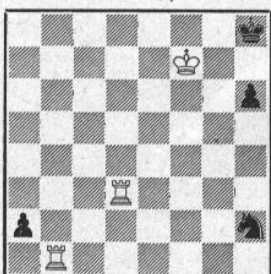

Mat i 4 træk

7492. T. L. Lin, Singapore
(orig.)

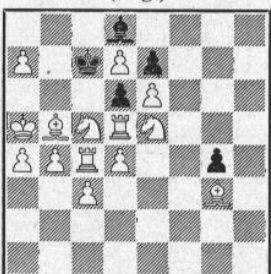

Selvmat i 2 træk

Løsningerne til opgaverne i juninummeret

Nr. 7460 af Johs. H. Lund: 1. Tc5. Træk-
tvang. (V.R.).

Nr. 7461 af H. Lawton: 1. Dh2. Trækpligt.
(V.R.).

Nr. 7462 af Rudi Albrecht: 1. De5, truer
2. L×d3†. 1.—, L×Le2 2. De4. 1.—,
Lc2, b1 2. De3. 1.—, Le4 2. Ld3. Tre
modelmætter.

Nr. 7463 af A. Ellerman: 1. Lc5. Guter
Schlüssel. (K.T.).

Nr. 7464 af Robert E. Burger: 1. Sc3. 1.
Sc5, Kc4!

Nr. 7465 af Arthur Hemmingsson: 1. Dd3,
b3 2. Df3, Kg1 3. Sg3. 1.—, Kh1 2.
Df1†, Kh2 3. Sg3. 1. ~ 2. f4 3. Dg3(†).
Ikke let. (V.R.).

Nr. 7466 af D. M. Davey: 1. Se4 2. Sg3
3. Se2†, Kf3 4. Sec3 mat. Hjem igen. (V.R.).

Nr. 7467 af G. Thomas: 1. Df6, truer 2.
Dg5†. 1.—, e×g Df6 2. Lh6. 1.— Sf7 2.
Dg5†, Sg5 eller Kg5 mat. 1.—, Sf5 2. Dg5†
eller De6.

Nr. 7468 af V. Skovlund Jensen: 1. 0—0?,
Ke4 2. Kh8, Tf8 mat går ikke, da rokade er
ulovlig, idet Lh3 er fremkommet på c8 eller
g8, og sort konge må være flyttet. Løsningen

er altså: 1. Kf8, Ke4† 2. Kg8, Le6 mat. I tvillingen kan løberen være forvandlet på g8 via h7, og løsningen er da: 1. 0—0†, Kg4 2. Kh8, Tf8 mat. God tvillingopgave. (O.G.L.).

Løserturneringen

Total juni: Harald Boas (alle) 337(22), A. K. Buhelt (alle ÷ 65) 248(13), Jens Claus-

sen (65, 66) 8, A. Dithmer (alle ÷ 64) 319(5), J. P. Jensen (alle) 498(5), Johan Jørgensen (60, 61, 63, 64, 66) 281(4), Hans P. Larsen (alle ÷ 65) 457(2), O. Reeh (alle ÷ 64, 65) 204, V. Røpke (alle) 288(28), K. Thrane (60-64, 66) 102(8), K. Timpe (alle ÷ 65) 474(5), A. Tipsmark (alle ÷ 65) 248(9), og øvrige lødere uforandrede.

Dansk Skak Unions korrespondanceturneringer

Turneringsleder: Skakforhandler Axel Nielsen, Egebæksvej 7, Odense, tlf. 12 52 50, giro 9638, og overlærer T. Krake, Melbyesvej 1, Odense, tlf. 11 43 89. (Tilmeldelser, indskud og præmieønsker sendes til Axel Nielsen. Rapporter over afsluttede partier, tidsoverskridelser o.l. sendes til T. Krake). Repr. i ICCF og leder af internationale turn.: Lektor Arne Henriksen, Tarm, tlf. 149, giro 105915.

Nye grupper startes, når der foreligger 7 tilmeldelser. Indskud: Mesterklassen kr. 15,00, 1. kl. kr. 12,00, 2., 3. og 4. kl. kr. 10,00.

Nye deltagere kan melde sig til 2., 3. eller 4. klasse efter spillestyrke, alle øvrige spillere til den klasse, hvor de i henhold til tidligere resultater hører hjemme.

Samtidig med tilmeldelsen bedes spillerne opgive, gennem hvilken klub de er medlem af Dansk Skak Union, eller om de er »Personligt medlem«.

Spillerne må ikke forvente at modtage startbrev, før indskuddet er betalt. — Ved forespørgsler, der ønskes besvaret direkte, må der vedlægges svarporto.

Afsluttede partier

L-58: H. Skotte vandt over Jens Chr. Pedersen.

M 131: 6/7, 7/3, 2-7. — 132: 2/1, 7/4, 7/1, 3-7. — 133: 2/1, 1-6.

I klasse: 249: 7/5. — 250: 1/6, 3-6. — 251: 7/1, 7/2. — 252: 7/1, 3/4, 4/5.

II klasse: 468: 1/2, 1/6, 1/4, 1/5, 1/7. — 469: 4/1. — 471: 5/4, 7/5. — 472: 5/3. — 473: 4/6, 7/6, 4/5. — 474: 3/2, 4/6, 4/7. — 476: 7/4, 7/3.

III klasse: 538: Har nr. 6 ingen afsluttede partier? — 542: 3/2, 7/3, 3/1, 7/4, 7/6. — 543: 5-7, 2/5, 2/7, 3-4, 4/5, 4/7. — 544: 2/6 på tid. — 545: 5/1, 5/7. — 546: 6/5. — 547: 6/4, 6/2.

IV klasse: 433: 2/4. — 435: 3/4. — 438: 3/5, 3/6, 3-4. — 440: 2/1. — 441: 5/4, 6/3, 6/4, 3/4, 7/1, 1-4. — 442: 4/2 på tid, 5/1. — 443: 1-3, 1/2, 1-4. — 444: 1/3, 2/7. — 445: 7/1. — 446: 4/5. — 447: 4/7.

T. Krake.

Afsluttede grupper

Præmietagernes opmærksomhed henledes på, at såfremt der ønskes en eller anden ting som præmie, må meddelelse herom indsendes til turneringsleder Axel Nielsen inden 14 dage.

M. 129:

1. Bjørn Laursen, Glostrup 6½ 1.-2. 45,50
2. H. Brase, Tinglev 3½

3. J. Eriksen, Fuglebjerg 4
4. Henry Eriksen, Paarup 3
5. H. Bjardam, København 0
6. O. Illum Truelsen, Solrød 4½
7. Rudolf Christensen, Odense 5½ 3. 26,00
8. K. A. Larsen, Ikast 6½ 1.-2. 45,50
9. Jens Høiberg, Vinderup 2½

I 246:

1. P. Schou, Knabstrup 3
2. E. Søndermark, Roskilde 2½
3. O. Søgaard Pedersen, Kbh. 4½ 1.-2. 26,65
4. C. Larsen, København 0
5. R. Rode Pedersen, Skanderb. 4 3. 16,65
6. Peder Madsen, Vejle 4½ 1.-2. 26,70
7. Alf Andersen, Kolding 2½

II 460:

1. Karsten Ibsen, Holbæk 4½ 2. 18,65
2. Leo Frandsen, Ejsing 3
3. H. Balling, Eriknaur 4 3. 13,35
4. M. J. Carlsen, Fruens Bøge 2½
5. F. Flegin, Glostrup 2
6. Ivar Boesen, Knudsbøl 5 1. 24,00
7. Gunner Larsen, Ørslev 0

IV 432:

1. J. Christensen, Vinderup 0
2. P. Klausen, Aarhus 0
3. H. R. K. Thuesen, Kbhvn. 5½ 1. 24,00
4. Anker Nielsen, Hellum 4½ 3. 13,35
5. Karl Nielsen, Aalborg 3
6. Verner S. Pedersen, Nyk. S. 5 2. 18,65
7. J. Vilhelmsen, Sdr. Omme 2

IV 437:

1. Sv. Ove Hansen, Humble 1
2. H. Petersen, Glostrup 3½
3. Vald. Nielsen, Oldrup 4 3. 13,35
4. Jørg. M. Rasmussen, Odder 5 1.-2. 21,35
5. Vagn Nygaard, Egeris 0
6. Ernst Nielsen, Grindsted 2½
7. Heinr. Jørgensen, Aalborg 5 1.-2. 21,30

IV 439:

1. Jens P. Pilgaard, Aalborg 4 3. 6,65
2. P. V. Jensen, Kværndrup 4 3. 6,70
3. B. S. Andersen, Vodstrup 4½ 2. 18,65

4. Børge Jensen, Nr. Sundby 0
5. H. Schmidt, Nykøbing F. 2
6. Conrad Nielsen, Glostrup 1
7. Henry Bertelsen, Aalborg $5\frac{1}{2}$ 1. 24,00
Axel Nielsen.

ICCF

Verdensturneringer startes i alle klasser (champion-, mester-, I, II og III) med nye grupper, så snart sådanne er tilmeldt 7 spillere; hver deltager skal spille 6 spil, og blandt deltagerne i hver gruppe er næsten altid én eller to fra oversøiske lande. Jeg kan meget anbefale disse interessante turneringer, hvortil man kan melde sig hos mig samtidig med ønsket om klasse (champion fortrinvis for landsholdsspillere) og med angivelse af tydeligt navn og adresse samt angivelse af, hvilken DSU-klub, man er medlem af, eller om man er personligt medlem. Betalingen for en gruppe er kr. 14,00, nemlig kr. 6,50 i indskud, kr. 5,50 for de obligatoriske resultatbulletiner (pr. år) og kr. 2,00 til turneringslederen.

Europaturneringerne

I disse mere snævert europæiske turneringer kan man også tilmelde sig hos mig, og der er samme klasser og betingelser som i ICCF; prisen er kr. 8,50 pr. turnering (kr. 6,50 + kr. 2,00); gennemgående får man i disse turneringer særlig modstandere fra Tyskland og dets nabolande samt fra Norden.

Indbydelse til korrespondanceturnering

Israel indbyder til stor international turnering i anledning af landets 10-årsdag; alle DSU-medlemmer kan tilmelde sig ved at indbetale kr. 23,00 på girokonto 105915 og senest den 18. december 1959; grupper på 7 spillere, der kan omfatte spillere fra forskellige klasser, starter uafbrudt indtil efter nytår 1960, og der er mulighed for at få modstandere fra ønskelande (frimærker o. s. v.). Der spilles indledende runder efterfulgt af semifinaler og finaler samt trøstrunder for dem, der enten ikke når semi- eller finalerne; 4 points i indledende og semifinalegrupper kvalificerer til at gå videre uden ekstraafgift, og der er udsat fra 50—75 store præmier m. m. for finalisterne, varierende fra c. 20—c. 1600 kr. (1. pr. således c. 1600, 2. pr. c. 1000 kr. o. s. v.), ligesom der er 2 præmier i hver trøstgruppe (40 og 60 kr.). Betænkningstiden i indledende og semifinalegrupper er kortere end sædvanligt (2 og $2\frac{1}{2}$ dag pr. træk). Alle nærmere oplysninger fås ved henvendelse til undertegnede — uden forbindelse — mod indsendelse af et 12-øres frimærke.

Landskampen Norge—Danmark

Danmark har vundet landskampen mod Norge, såvel A- som B-kampen; nærmere når kampen er slut.

A-kampen: Nr. 4 P. Korning, DK—Tinnensand $1\frac{1}{2}$ — $1\frac{1}{2}$; nr. 21. Aa. Dostorp, DK—Østensen 2—0; stillingen Norge 25, Danmark 32, og der mangler 3 partier.

B-kampen: Nr. 53 Brandt-Nielsen, DK—Schou $\frac{1}{2}$ — $\frac{1}{2}$; nr. 58 J. H. Christensen, DK—Eide 0—1; nr. 84 (rettelse) Sv. G. Pedersen, DK—Hartvoll 1—1 (ikke 0—2); nr. 86 J. P. Svendsen, DK—Nygård 1—1; stillingen Norge 52, Danmark 77, og der mangler 13 partier.

Verdensmesterskaberne

VM/IV, semifinalerne: 1. sektion: Meyer, Tyskland—Csazar, Ungarn, 1—0; Samarian, Rumænien—Csaszar 1—0; Berger, England—Lågland, Finland, 1—0; Bornholz, USA—Smith, Sverige, 0—1. Sektion 2: Brat, CSR—de Lange, Norge, 1—0; Hornstein, USA—Dalk, Tyskland, 1—0. Sektion 3: Eliason, USA—Schubert, Tyskland $\frac{1}{2}$ — $\frac{1}{2}$. Sektion 5: Daniel, Frankrig—Llorens, Spanien, $\frac{1}{2}$ — $\frac{1}{2}$. Sektion 6: Coolen, Belgien—Kallinger, Østrig, 1—0. Sektion 7: Husak, CSR—Heemsoth, Tyskland, 1—0. Sektion 8: Bouton, Mauritius—Hugolf, Sverige, $\frac{1}{2}$ — $\frac{1}{2}$. Sektion 9: Butenschön, Tyskland—Tanner, Canada, 1—0. Sektion 10: Svensson, Sverige—Frantzen, Norge, 1—0; Kunert, Tyskland—Svensson $\frac{1}{2}$ — $\frac{1}{2}$; Rosenberg, Frankrig—Kunert 1—0. — Danskernes stilling uændret.

Olympiader

Olympiaden III, finalen: Stillingen efter 93 afviklede spil således: Sovjet 7 (af 10), 70 %, Argentina $8\frac{1}{2}$ (13), 65 %, Tyskland $12\frac{1}{2}$ (22), 57 %, Tjsekoslovakiet 9 (17), 53 %, Sverige 17 (34), 50 %, Jugoslavien $11\frac{1}{2}$ (23), 50 %, USA $7\frac{1}{2}$ (17), 44 %, Ungarn 7 (17), 41 %, Norge 8 (20), 40 %, og Australien 6 (15), 40 %.

Olympiaden IV, 1. sektion, semifinalen: Bord 1: Egon Arvidsson, Sverige—Mogens Christensen, DK, $\frac{1}{2}$ — $\frac{1}{2}$.

»Gendrivelse af moderne...«

Ernst Mortensen, Herning, og Kurt Jessø, Hvidovre, gør begge opmærksom på, at det i juli 1959 (Skakbladet side 112) nævnte træk i den lille opsats om varianten i modtaget dronninggambit allerede er spillet i partiet Nicolai—Raukittis, Essen 1958 (Schach-Echo, 5. juni 1958, side 196). — Tak for meddelelsen.

Arne Henriksen.

Partier fra landsholdsklassen 1957

Parti nr. 3312

Fransk

Hvid: H. Andreasen, Valby.
Sort: Gunnar Nielsen, Egtved.

1. e4, e6 2. d4, d5 3. Sc3, Lb4 4. e5, c5
5. a3, Lxc3 6. bxc3, Dc7 7. Sf3, Sc6 8.
Le2, Sge7 9. 0—0, Ld7 10. a4, f6 11. Te1,

0—0—0 12. La3, f×e5 13. L×c5, e4 14. Se5, S×e5 15. L×e7, Tde8 16. Lb4, Sg6 17. Lg3, Sf4 18. Lb5, g5 19. c4, a6 20. L×d7†, K×d7.

På 20.—, D×d7 koster 21. Dg4 en bonde. 21. c×d5, b5 22. T×e4, e×d5 23. L×f4, g×f4 24. T×e8, K×e8 25. Df3, Kd8 26. D×d5†, Kc8 27. Te1, Td8 28. D×b5, D×c2 29. Dc5†, D×c5 30. d×c5, opgiver.

Parti nr. 3313

Caro-Kann

Hvid: Axel Nielsen, Odense.
Sort: Gunnar Nielsen, Egtved.

1. e4, c6 2. d4, d5 3. Sc3, d×e4 4. S×e4, Lf5 5. Sg3, Lg6 6. Lc4, Sd7 7. Sf3, e6 8. 0—0, Ld6 9. De2, Dc7 10. Se4, L×e4 11. D×e4, Sg6 12. De2, 0—0 13. Lg5, Tae8?

Sort lægger en forkert plan, han vil gennemføre e6—e5, men det rigtige var at gennemføre c6—c5.

14. Tfe1, Sd5 15. Lb3, b6 16. Ld2, Sf4. 16.—, e5 ville blive besvaret med 17. c4, hvorefter sort måtte tage mod en dobbeltbonde efter Sf4 18. L×f4, idet f. eks. 16.—, Sf6 besvares med 17. c5.

17. Df1, Sg6 18. Tad1, e5? 19. Dd3, Se7. Hvid truede med 20. D×g6.

20. Lc3!, Sd5.

20.—, c×d4 besvares med 21. D×d4, Sf5 22. Dg4, g6 23. D×g6†, men nu kan sort ikke undgå bondetab.

21. L×d5, c×d5 22. d×e5, S×e5 23. L×e5, L×e5 24. c3, Lf6 25. D×d5, Db6 26. Dd2, Te6 27. Dc2, Tfe8 28. T×e6, T×e6 29. b3, Dc7 30. c4, og sort overskred betænkningstiden.

Parti nr. 3314

Siciliansk

Hvid: Axel Nielsen, Odense.
Sort: Albert Lausén, Frejlev.

1. e4, c5 2. Sf3, d6 3. d4, Sf6 4. d×c5, S×e4 5. c×d6, e6 6. Ld3, S×d6 7. 0—0, Le7 8. c4!, 0—0 9. Dc2, b6 10. Td1, Dc7 11. Lf4, Dc5?

Hvid truede med 12. c5, men lidt bedre end partitrækket var 11.—, Sa6.

12. Sc3!

Truer med 13. L×d6, L×d6 14. Se4, Dc7 15. S×d6, D×d6 16. Lh7†. 12.—, S×c4 går ikke på grund af 13. Sa4 med officersgevinst.

12.—, Se8 13. Se4, Db6 14. c5, Da5 15. b4!, D×b4.

På 15.—, Dd8 vinder hvid med 16. Lb5, Ld7 17. Se5 eller T×d7, og på 15.—, Da3 16. Lc1, D×b4 17. Ld2 kommer man ind i partivarianten.

16. Ld2, Da3 17. Tab1, Ld7.

Der gives ikke noget bedre. Hvid truede med 18. Lb4 med dronningfangst, og på 17.—, Sa6

eller Sc6 ville følge 18. Lb5 med den udækkelige trusel 19. Tb3.

18. Lb4, Da4 19. c6!!

Efter dette trak er partiet tabt for sort, da officerstab ikke kan undgås, og sort kunne derfor ligeså godt opgive. Det meste af resten er kun »flytten brikker«, ikke landsholdsskak.

19.—, D×c2 20. L×c2, S×c6 21. L×e7, S×e7 22. T×d7, Tc8 23. Ld3, Sd5 24. Td×b7, f5 25. Sed2, a5 26. Ta7, a4 27. Sc4, Sec7 28. Sce5, Ta8 29. Tbb7, T×a7 30. T×a7, Ta8 31. T×a8, S×a8 32. Sd4, Sac7 33. Lc4, Sb6 34. L×e6†, S×e6 35. S×e6, Sd5 36. a3, g5 37. Kf1, Sc3 38. Ke1, f4 39. Sc5, Kg7 40. Sc4, Kf6 41. Kd2, Sb5 42. Kd3, Kf5 43. S×a4, b5 44. Sc5, g4 45. a4, Sa7 46. Sb3, b4 47. Sd4†, Kg5 48. Ke4, g3 49. f×g3, f×g3 50. b3, Sc8 51. a5, og sort valgte at opgive, trods det at hans sags kunne have holdt ud i 15—20 træk endnu, inden hvid havde fået de planlagte tre dronninger.

Parti nr. 3315

Dronninggambit

Hvid: S. From, Hoven.

Sort: Jens Chr. Pedersen, Trige.

1. d4, d5 2. Sf3, Sf6 3. c4, c6 4. Sc3, Sbd7 5. c×d5, S×d5 6. e4, S×c3 7. b×c3, e5 8. Db3, e×d4 9. c×d4, Sb6 10. Le3, Ld6 11. Ld3, Le6 12. Dc2, h6 13. 0—0, Dc7 14. a4, a5 15. Tab1, Sd7 16. h3, g5 17. d5, c×d5 18. D×c7, L×c7 19. T×b7, Ld6 20. Te1, d×e4 21. L×e4, 0—0 22. Sd4, Sc5 23. S×c6, S×e6 24. Tb5, Tab8 25. Teb1, Lb4 26. Tf5, Tfd8 27. Ld5, Kg7 28. g3, Tbc8 29. Kq2, Td6 30. h4, f6 31. h×g5, h×g5 32. Lb7, Tc7 33. Td5, Tcd7 34. T×d6, T×d6 35. Tc1, Kg6 36. Le8, Sd4 37. g4, Se6 38. Kf3, f5 39. g×f5, K×f5 40. Tg1, Kf6 41. L×e6, K×e6 42. T×g5, Td3 43. Ke4, Ta3 44. Ld4, T×a4 45. Tg6†, Kf7 46. Tf6†, Ke7 47. Kd5, Ld2 48. Tg6, Kf7 49. Tg7, Kf8 50. Td7, Lg5 51. Th7, Ld2 52. Le5, Kg8 53. Tg7†, Kf8 54. Tg2, Th4 55. f4, Lb4 56. f5, Th7 57. Ke6, Te7† 58. Kf6, Ke8 59. Tg4, Tb7 60. Kg6, Kd7 61. Td4†, Kc6 62. f6, Kb5 63. f7, T×f7 64. K×f7, Lc3 65. Td5†, Kc4 66. Ke6, L×e5 67. K×e5, a4 68. Ta5, Kb3 69. Kd4, a3 70. Kd3, Kb2 71. Tb5†, Kc1. Remis.

Alle slags ure
til
en gros priser.—
Forlang
prislister.



Alf Nielsen
✦ Ure en gros

Peter Rørdamsvej 50
Kgs. Lyngby
Telefon 87 04 31

Nyheder

Nye russiske bøger:

J. G. Rohlin: Partisamlinger med 120 diagrammer, 320 sider. Et sandt fund for kombinationsspillere. — Indb.	9,40
L. J. Kabbela: 604 russiske opgaver, alle med diagrammer. 220 s. — Indb.	7,20
V. N. Panow: Kyrs Debutov. 75 partier + vældigt variantstof. Opdelt efter alle tænkelige åbninger. Virkelig værdifuld bog for alle, der er interesseret i variantstof. Dansk notation. 380 dobbeltspaltede tættrykte sider	15,00
Kotov & Judowich: The Sovjet School of Chess. Fineste lærebog med eksempler af 19 russiske stormestre og 110 Sovjet mestre, mange diagrammer, på fineste papir, 380 sider indb. Engelsk sprog	14,00
14. jugoslaviske mesterskab 1959. 153 partier med Gligoric, Matanovic, Trifunovic som nr. 1, 2, 3. — 18 deltagere	5,00
Lisicyn: Russisk med 249 slutspil, 1077 kombinationer, 542 sider, ca. 1080 diagrammer, indb. Usandsynlig billig bog i betragtning af det mægtige indhold. — Kun	17,85
Ludeck Packmann: Moderne Schachstrategi: Bind I: indb., 242 sider, kr. 18,20 — Bind II: indb., 265 sider, kr. 19,80 — Bind III: indb., 270 sider	20,80
Det er et enestående værk med partisamlinger af kendte stormestre, indordnet efter de mest moderne strategiske retningslinier.	
Kotov: Das Schacherbe Aljechins, 182 af den afdøde verdensmesters bedste partier med fyldige noter, 480 sider. Indb. Tysk	17,80
Nu foreligger også bind II af dette enestående værk på russisk, 606 sider med et væld af diagrammer. Indb. Fantastisk billig. — Kun	
A. Nimzowitsch: Mein System. Ny udgave af den længe savnede bog. Måske den bedste lærebog der findes. 268 sider, 241 diagrammer. Biografi af Dr. Hannak. Indb.	21,20
Paul Keres: Theorie der Schacheröffnung: Bind I—II: Pr. bind kr. 12,50 — Bind III	13,80
Bind III, svensk udgave, kr. 22,40 — Indb.	28,00
Bind III, russisk udgave, 206 diagrammer, indb., 260 sider	10,20

BOG-KONTO

Tænk De på at anskaffe en samling skakbøger, der måske overstiger Deres øjeblikkelige økonomiske evner, da forhør om vor praktiske form for opfyldelse af Deres ønsker. Se bagsiden af vort nye katalog nr. 20. Forlang kataloget, hvis De ikke allerede har det.

Skakmateriel

Klubbrætter, 45×45 cm. Solide med shirting i ryggen: kr. 5,00 — samme plasticlakeret	5,60
Samme, men sammenfoldeligt to gange til 23×23 cm: kr. 6,00 — plasticlak.	6,60
Skakbrikker i plastic: kr. 12,00 — med filt: kr. 14,50 — med filt og bly ...	17,00
Sort/hvid Staunton model: kr. 22,00. — Alle i papæsker.	
Noteringslister, 66 træk, 100 stk.: kr. 3,00 — Noteringshæfter, 66 træk ...	1,75
Rajah Rejsskak. Sort æske med diagram og plasticbrikker	18,00, 24,00
Noteringsbog, indb., til 250 partier. Ved hvert parti er der diagram ...	15,75

Nyt katalog over bøger og alt skakmateriel er udkommet. Interesserede bedes forlange.

DANSK SKAKFORLAG - Aabybro - Telf. 82

DANMARKS STØRSTE OG ÆLDSTE SPECIALFORRETNING I SKAK

M. K. Jørgensen, Aabybro boghandel

Dansk giro 18863 — Omg. franco levering — 8 dages returret — Svensk giro 4205