



Skakbladet

MEDLEMSBLAD FOR DANSK SKAK UNION

NYHEDER

Teschner/Richter: Schach-Olympiade Amsterdam 1954	hft.	7,00
Richter: Kombinationen. 356 pragtfulde kombinationsfyldte stillinger. 410 diagrammer, 148 sider	indb.	17,00
Chéron, A.: Lehr- und Handbuch der Endspiele, 1. bind (tårnslutspil). Førsteklasses slutspilbog. 354 sider. Indb. 26,40	hft.	21,00
Snosko-Borovsky: Eröfningsfallen am Schachbrett. Lærerig. 123 sider	hft.	13,60
Krejčík, J.: Mein Abschied vom Schach. — Meget interessant og underholdende. 160 sider	hft.	10,40
Tarrasch, dr.: Stormåstarturneringen i St. Petersburg 1914. Fin, fin! Deltagere: Capablanca, Lasker, Tarrasch, Alekhine, Marshall, Bernstein, Rubinstein, Nimzowitsch, Blackburne, Janowsky og Gunsberg. Svensk	indb.	17,50
Kmoch: Rubinstein vinner! Prægtig bog med 100 af stormesterens bedste partier. 200 sider	indb.	11,50

For korrespondancespillere

Nu er det tiden at melde sig til korrespondanceturneringen, og samtidig med, at De gør det, bestiller De »Korrespondancepakken« hos os, så er De sikker på, at De har, hvad De skal bruge til en turnering (indeholder 200 skakkort, 1 noteringshæfte og 6 rapportlister)

Korrespondancekort, fineste kvalitet: 200 stk. 4,50 — 500 stk. 10,75 — 1000 stk.	21,00
--	-------

Lommekak — Skakalbum

Skriv efter katalog!

Axel Nielsen, Egebæksvej 7, Odense
Telefon 5250 - Giro 9638



**Dansk
Skak
Union's
emblem
i sølv**

med knap kr. 3,50 + porto
mod indbetaling på giro
20801 eller ved indsendelse
af frimærker

Skakbladets ekspedition
Siamvej 20, København S.

SKAKHUSET

Studiestråde 24 København K
Byen 6291 Giro 86178

Klubbrikker, danske 12,50
— internationale 10,00
Klubbrætter 5×5 cm felt 4,75
SKAKURE - RAJAH 54,00
Fernschach-abonnement 10,00

A-KORRESPONDANCE PAKKEN med 200 kort, not. hæfte til 50 partier og 10 rapportlister samt 1 serie lommekak (6 partier) 10,00

KLUBPAKKEN med 1000 lister samt skakhåndbogen og FIDE's regler 25,00

Ordre pr. giro er praktisk



**P. O. Pedersens
Skakfabrik**

Største fabrik i Norden
St. Kongensgade 21, Kbh. K.
Pa. 5037-4437-437

Trikvarteret

Trip trap træsko

Der var forhåbentlig mange læsere, der studerede *Knud Hannemann's* fortrinlige artikel »Trappemarch« i Skakbladets jubilæumsnummer 1953. Vi bringer her et instruktivt eksempel på en lignende manøvre, som ikke sjældent ses i slutspilstudier.

Tb. C. L. Kok
»Tijdschrift K.N.S.B.« 1934

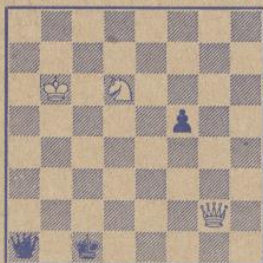

Hvid trækker og vinder

Hvid må først få sin springer lidt nærmere krigsskuepladsen. På f. eks. 1. Df1†, Kb2 2. Sc4†, Ka2 kan hvid dog ikke komme længere, da hans dronning ikke kan spilles på a-linien. Løsningen er derfor: 1. Dh1†, Kb2 2. Sc4†, Ka2 3. Da8†, Kb1 4. Sd2†, Kb2 5. Dh8†, Ka2 6. Dg8†, Kb2 (Ka3?, Db3 mat). Dronningen går nu trip-trap-træsko over diagonalerne a2—g8 og a1—h8 på følgende vis: 7. Dg7†, Ka2 8. Df7†, Kb2 9. Df6†, Ka2 10. De6†, Kb2 11. De5†, Ka2 12. Dd5†, Kb2 13. Dd4†, Ka2. Efter denne nydelige trappemarch er hvid nu tæt nok ved, altså: 14. Da4†, Kb2 15. Sc4†, Kb1 16. Dd1†, Ka2 17. Dc2†, Db2† 18. D×b2† og mat.

Never mind

»Altmeistern« dr. *Tartakower* ruller sig i sidste nummer af »Tidskrift för Schack« ud på sin sædvanlige forføjelige facon og beretter om følgende episode. Under en af sine mange simultanmatcher lagde Tartakower mærke til, at en af hans modspillere benyttede et temmelig defekt spil, idet den ene springer var hovedløs, mens to af bønderne var erstattet med brækkede tændstikker. Simultanspilleren påtalte dette, men

modspilleren oplyste ham forarget om, at han for kort tid siden uden vrøvl havde brugt nøjagtig det samme sæt brikker mod *Aljechin*, der oven i købet spillede blindt.

Frem bondemand, frem

En af mine poder spurgte mig engang: »Far, hvad er »bøhlandet« for noget?«, hvorpå jeg svarede: »Det er derude, hvor bønderne bor, og du ved jo nok, hvad bønder er for noget, ikke sandt?« Svaret faldt prompte: »Jo, det er skakbrikker«.

I tyverne var det højeste mode at være tilbageholdende med bondetræk i åbningen, men dette er nutildags vant at være et overstået stadium, idet adskillige mestre rykker frem med bønderne allerede på et tidligt tidspunkt og ofte over en bred front. Denne strategi har sine skyggesider, men undertiden slipper vovehalsen godt fra det. Dette er således tilfældet i nedenstående parti, hvor kombinationsspilleren Frank Marshall løber den russiske mester Ragosin over ende ved hjælp af en serie bondetræk. »*La Scacchiera*«, hvorfra vi har hentet det korte parti, oplyser, at det er spillet i New York 1940.

Siciliansk parti.

Hvid: *F. Marshall*. Sort: *V. Ragosin*.

1. e4, c5 2. b4 (Marshall's patent), c×b4 3. a3, Sc6 4. a×b4, Sf6 5. b5, Sd4 6. c3, Sc6 7. e5, Sd5 8. e4, Sdf4 9. g3, Sg6 10. f4.



Ragosin trak her 10. —, S×e5 og tabte hurtigt partiet. Den sorte springer kan gå til d4, men så bliver det svært at få den hjem igen.

På 10. —, Sc7 følger 11. f5, S×e5 12. d4, hvorefter springeren ingen flugtsteder har.

H. V. T.

SKAKBLADET, udgivet af Dansk Skak Union, udgår hver måned. Abonnement kan tegnes på bladets ekspedition samt på postkontorerne i Danmark, Norge og Sverige à kr. 7,50 pr. år, øvrige udland kr. 9,00 pr. år. Enkelte numre fås i ekspeditionen à kr. 0,75.

Dansk Skak Union: Formand: Civilingeniør H. V. Tuxen, c/o Svovlsyrefabrikken, Fredericia. Tlf. 515 (indtil videre kun i kontortiden).

Kasserer: Kasserer A. Buusmann, Siamvej 20, København S. Tlf. Amager 2852.

Sekretær og propagandaleder: Lærer Borge Borgå, Rønholm 8, Åbenrå. Tlf. 21199.

Korrespondanceafdelingens leder: Førstelærer H. H. Johnsen, Sdr. Omme. Tlf. Sdr. Omme 162.

Redaktion: Ledende redaktør: Skakforhandler Axel Nielsen, Egebæksvej 7, Odense. Tlf. 5250.

Opgaveafdelingen: P. Rasch Nielsen, Damhusboulevard 37, København Valby, og

O. G. Lauritzen, Ålekistevej 213 a¹, Vanløse.

Skakbladets ekspedition: Siamvej 20, København S. Tlf. Amager 2852.

SKAKBLADET

August 1955 . Nr. 8 . 51. årgang . Redaktion: Axel Nielsen

Medlemsblad for Dansk Skak Union

Mesterturneringen i BUENOS AIRES

Ny sejr for Ivkov, Jugoslavien

Kort efter den store turnering i Mar del Plata (se juninummeret) arrangeredes en lignende turnering i Buenos Aires, hvor de fleste af de i Mar del Plata deltagende spillere — bl. a. alle de europæiske — ligeledes medvirkede. Fraværende var dog stormester Najdorf.

Ligesom i Mar del Plata gik Ivkov, Jugoslavien, ud af turneringen som sejrherre, me-

dens hans landsmand Gligoric besatte andenpladsen. Det er en strålende præstation af den unge forhenværende juniorverdensmester at vinde to så stærkt besatte turneringer i træk. Han er øjensynlig ved at udvikle sig til en moden storspiller, hvis udnævnelse til stormester sikkert ikke vil lade vente længe på sig.

	1	2	3	4	5	6	7	8	9	10	11	12	13	14	15	16	17	18	Pts.
1. Ivkov	—	1/2	1	0	1/2	1	1/2	1	1/2	1	1	1	1/2	1	1/2	1	1	1	13
2. Gligoric	1/2	—	1/2	1/2	0	1	1	1/2	1/2	1	1	1	1	0	1	1	1	1	12 1/2
3. Pilnik	0	1/2	—	1/2	1	1/2	1	1	1/2	1/2	1/2	1	1	1/2	1	1/2	1	1	12
4. Szabo	1	1/2	1/2	—	1	1/2	0	1/2	0	1	1/2	1/2	1/2	1	1	1	1	1	11 1/2
5. Bisguier	1/2	1	0	0	—	1/2	1/2	0	1	1/2	1/2	1	1/2	1	1/2	1/2	1	1	10
6. Pachman	0	0	1/2	1/2	1/2	—	1/2	1/2	1	0	0	1	1/2	1	1	1	1	1	10
7. Rosetto	1/2	0	0	1	1/2	1/2	—	1	1/2	1	0	1	0	1/2	1	1/2	1	1	10
8. Panno	0	1/2	0	1/2	1	1/2	0	—	1	1/2	1/2	1	1/2	0	1	1/2	1	1	9 1/2
9. Donner	1/2	1/2	1/2	1	0	0	0	0	—	1	1	1	0	0	1	1/2	1	1	9
10. Guimard	0	0	1/2	0	1/2	1	1/2	1/2	0	—	1/2	0	1/2	1/2	1/2	1	1	1	8
11. Martin	0	0	1/2	1/2	1/2	1	0	1/2	0	1/2	—	0	1/2	1	1	1	1/2	1/2	8
12. Toran	0	0	0	1/2	0	0	1	0	0	1	1	—	1/2	1/2	1/2	1	1	1	8
13. Dr. Trifunovic	1/2	0	0	1/2	1/2	1/2	0	1/2	1	1/2	1/2	1/2	—	1/2	1	1	0	1/2	8
14. Sanguinetti	0	0	1/2	0	0	0	1	1	1	1/2	0	1/2	1/2	—	0	1	1/2	1	7 1/2
15. Esposito	1/2	1	0	0	1/2	0	1/2	0	0	1/2	0	1/2	0	1	—	1/2	1	1	7
16. Lipinik	0	0	1/2	0	1/2	0	0	0	1/2	0	0	0	0	0	1/2	—	1	1	4
17. Reinhardt	0	0	0	0	0	0	1/2	1/2	0	0	1/2	1	0	1/2	0	0	—	0	3
18. Benkö	0	0	0	0	0	0	0	0	0	1/2	0	1/2	0	0	0	0	1	—	2

NYHEDER

Nye medlemmer.

Vi byder tre nye klubber hjertelig velkommen i unionen.

1. hovedkreds. *Glostrup Skakklub*, 34 medlemmer. Formand: Haverkitekt V. Zichau Andersen, Østervej 6, Glostrup. Spillested: Restaurant »Siesta«, onsdag.

6. hovedkreds. *Abyhøj Skakklub*, Århus amt, 8 medlemmer. Formand: S. A. Jørgensen, Henrik Hertzvej 87, Abyhøj.

8. hovedkreds. *Havdrup Skakklub*, Københavns amt, 9 medlemmer. Formand: Orla Jensen, Vinkelvej 15, Havdrup st. Spillested: »Folkets Hus«, Havdrup, onsdag.

Landskampen mod Sverige.

Som tidligere omtalt finder landskampen Sverige—Danmark sted i Göteborg den 11. og 12. august. Danmarks hold plus en reserve kommer til at bestå af Børge Andersen, Jens Enevold-

Stof til septembernummeret

På grund af redaktorens deltagelse i landskampen mod Sverige i Göteborg samt Nordisk Turnering i Oslo bedes stof, der ønskes optaget i Skakbladet septembernummer, indsendt senest den 5. august.

sen, Poul Hage, Åge Ingerslev, Bent Larsen, Axel Nielsen, Palle Ravn, H. Norman-Hansen, Eigil Pedersen, Svend Petersen og Chr. Poulsen.

De enkeltes placering på holdet er endnu ikke fastlagt, men holdet som helhed indgyder i hvert fald tillid, og det er vel nogenlunde det stærkeste, der kan stilles i dag, således at vi har lov at vente et godt resultat i Göteborg. Det svenske hold kendes endnu ikke.

Den københavnske cupturnering.

Kvartfinalerne (4. runde) i cupturneringen mellem Københavns Skak Union og Storkøbenhavns Arbejder-Skakklubber er spillet med følgende resultater: Arb. Skakforening af 1904—Bankernes Skakklub 6—2, Studenterforeningens Skakklub—Vesterbro A.S. 5½—2½, Skakklubben »Firska«—Skakklubben Frederiksholm 6—2, Rødovre Skakklub—Københavns Skakforening 1½—6½.

Endvidere er den ene semifinaler afgjort. Her vandt Københavns Skakforening en kneben sejr over Studenterforeningen med 4½—3½. Den anden semifinaler mellem Arb. Skakforening af 1904 og Skakklubben »Firska« afvikles torsdag den 11. ds. i Dronningens Tværgade 3.

Uanset resultatet her må Københavns Skakforening være klar favorit i finalekampen.

Børge Andersen tilkendt skønhedspræmie.

Ved påsketurneringen i Ålborg var der i landsholdsklassen udsat en skønhedspræmie for det bedste parti. Bedømmelsen er foretaget af H. Norman-Hansen, København, der tilkendte *Børge Andersen* præmien (et solvcigarettui) for hans parti i næstsiddte runde mod M. A. Kupferstich (se partiafdelingen).

Diagrammet på forsiden.

Til Skakbladets nye »hoved« benytter vi fremtidig Knud Hannemann's berømte firtrækker (1. pr. Weenink's mindeturnering 1932. 1. Tc6—c7).

Verdensmesterskabet for juniore.

Foruden de i forrige nummer nævnte spillere deltager i turneringen i Antwerpen følgende: S. Schweber, Argentina, O'Neill, Irland, J. J. van Oosterom, Holland, Miguel Farré, Spanien, Boris Spasskij, Rusland, Edmar Mednis, USA, Jürgen Klages, Vesttyskland, Hans Broden, Sverige, Lajos Portisch, Ungarn, Geo Philippi, Luxemburg, samt endvidere en spiller fra Saar, hvis navn ved redaktionens slutning endnu ikke var offentliggjort.

Det er et stærkt selskab, Danmarks repræsentant Vagn R. Jørgensen er kommet i, og kan han opnå et hæderligt resultat, skal man være tilfreds. Turneringens storfavorit er naturligvis Boris Spasskij, der nylig ved studenterolympiaden i Lyon vandt alle sine partier i stor stil og i slutningen af denne måned deltog i den interzonale turnering i Göteborg.

Talrig dansk deltagelse i Oslo.

Til Nordisk Turnering, der finder sted i Oslo fra 14. til 25. august, er tilmeldt ialt 17 danske spillere, hvilket må betegnes som en pæn repræsentation.

I landsholdsklassen deltager danmarksmesteren *Bent Larsen*, København, og *Axel Nielsen*, Odense. Endvidere havde *Børge Andersen* tilmeldt sig, men da Danmark kun har ret til to pladser i landsholdsklassen, måtte han henvises til mesterklassen. I denne er desuden tilmeldt *N. Lie*, Logstor, *Albæk Jensen*, Søborg, *Mogens Nilsson*, *Poul Rasmussen*, *Per Møller*, *C. Kvarup Dinsen* og *Torben Kjeldsen*, København.

I 1. klasse deltager *K. B. Schou*, København, *Sv. A. Jensen*, Viborg, *Alfred Kybl*, Kauslunde, *Ernst Sivange*, Ringsted, *Henry Kortsen*, Århus, *Helge Aen*, Nykøbing E., og *H. A. Mortensen*, Sønderborg.

I landsholdsklassen har *kong Haakon* udsat en pokal til nordensmesteren.

Simultanspil tilbydes.

Danmarksmesteren *Bent Larsen* tilbyder klubberne simultanspil, foredrag o. lign. For arrangementet af denne art i oktober måned vil Bent Larsen spille i alle egne af landet for et honorar af højst 90 kr. inclusive rejse og ophold. Henvendelse til B. L., Hjortholms Allé 38, København NV.

Tilskud fra tipsfonden

Unionen har fra finansministeriet modtaget den glædelige meddelelse, at der af årets tipsmidler er bevilget et eengangstilskud på kr. 12.000,00 til de to skakorganisationer. Pengene fordeles med kr. 7.500,00 til Dansk Skak Union og kr. 4.500,00 til Dansk Arbejder-Skakforbund. Beløbene skal anvendes til udgivelse af skaklitteratur (skakblade) og til udsendelse af skakinstruktion.

Landskampen Rusland—USA.

Den med spænding imødesete otte-mands landskamp mellem Rusland og USA, der fandt sted i Moskva i slutningen af juni og først i juli resulterede i en overbevisende sejr til russerne, der vandt med 25—7. På førstepladsen besejrede *Reshevsky* dog verdensmesteren Botvinnik med 2½—1½. Vi skal i næste nummer bringe udførligt referat og partier fra matchen.

Schweiz—Østrig 11—9.

En landskamp mellem Schweiz og Østrig har været udkæmpet i Balgach, Schweiz, med det resultat, at Schweiz vandt en kneben sejr på 11—9, efter at første runde var endt 5—5.

Mesterskabet for Spanien

er i fraværelse af *Toran*, der var i Buenos Aires, vundet af *Diez del Corral* med 11½ p. af 13 fulgt af *Llado* og *Pomar* med hver 9½.

Rusland—Ungarn 20—12.

En landskamp på otte runder har fundet sted i Budapest mellem Rusland og Ungarn. Hvert land stillede med fire spillere plus en reserve, således at hver spiller på det ene hold spillede to partier med hver spiller på modpartens hold. Resultatet blev som ventet en klar sejr til russerne, der vandt med 20—12.

De enkelte resultater blev: Rusland: *Petro-*

ijan 5½ af syv partier, *Keres* 5 af syv, *Bronstein* 4½ af syv, *Iliwitsky* 3 af seks, *Mikenas* 2 af fem, Ungarn: *Benkö* 3½ af otte, *Barcza* 3 af syv, *Szabó* 2½ af syv, *Bilek* 2½ af syv, *Kluger* ½ af tre.

Mesterskabet for Sydafrika
er vundet af *W. Heidenfeld*.

Månedens PARTI

Af dr. M. Enwe (oversat af H. V. Tuxen)

Nu om stunder spilles der betydeligt flere turneringer end tidligere. Ser vi blot på de sidste par måneder, så finder vi følgende: Mar del Plata, Buenos Aires og Hamburg, og kort forinden Belgrad, Hastings og Beverwijk. Og nu står den interzonale turnering i Göteborg for tur. I skakspillet historie findes der også perioder, hvor de store turneringer fulgte slag i slag, f. eks. 1911-12 San Sebastian, Karlsbad, Pstyan, Breslau og atter San Sebastian, eller i 1922-23 Pstyan, London, Teplitz Schönau, Wien, Karlsbad, Mährisch Ostrau; men hypigheden var dog dengang noget mindre. Desuden er der også en væsensforskel, idet hovedparten af stormester-gildet dengang deltog i turneringerne. De udeblevne var højst verdensmesteren og et par af hans nærmeste konkurrenter. I Karlsbad 1911 manglede således Lasker og Capablanca, i Mährisch Ostrau Capablanca og Aljechin, mens Lasker var den eneste, der savnedes i London 1922.

I dag er det praktisk taget umuligt at samle hele eliten under een hat, ganske simpelt fordi der er altfor mange. Deltagelse af fem til otte stormestre i een turnering er lidt af en sensation, og så mangler der godt og vel en snes stykker. Derfor bliver stormestrene fordelt over forskellige turneringer. Najdorf spillede i Mar del Plata, Szabo i Buenos Aires og Ståhlberg i Hamburg. På denne måde bliver turneringerne relativt mindre stærkt besat, men samtidig får en række yngre kræfter, det være sig med eller uden mestertitel, lejlighed til at arbejde sig frem. Her tænkes på Ivkov og Panno i Mar del Plata og på Darga og Matanovic i Hamburg.

Nyt vurderingssystem

For at kunne sammenligne turneringernes indbyrdes styrkeforhold udregner man kvotienter, og foruden det berømte *Ingol*-system, der på grund af sin udviklethed og til en vis grad ved sin vilkårlighed stadig giver anledning til kritik, har *Alexander* nu foreslået et simpelt system. Man giver hver international stormester 1 point, hver mester 2 points, mens ikke-me-

stre får 3 points. Samtlige points tælles sammen og deles med spillernes antal, hvilket giver turneringens kvotient. Kandidatturneringen har kvotienten 1, den interzonale turnering omtrunt 1½ og zoneturneringerne 2, mens de sædvanlige klubturneringer ligger i nærheden af 3. For en ordens skyld skal det bemærkes, at Alexanders system ikke har yderligere præntioner, men kun tilsigter at bedømme turneringens kvalitet. En bedømmelse af spillerne tilkommer kun FIDE, der forsyner dem med etiketten stormester, mester eller slet ingenting. *Ingol*-systemet rækker længere, idet talmaterialet bearbejdes så vidt muligt eksakt og giver de bekendte *Ingol*-tal.

I henhold til Alexanders system havde Belgrad-turneringen kvotienten 1,95, Buenos Aires 2,13 og Hamburg 2,25. Det er ganske vist rigtigt, at sidstnævnte turnering var lidt svagere besat, men derfor var den langtfra uinteressant. Tysklands bedste spillere (lige med undtagelse af Lothar Schmid og Unzicker, der begge var forhindret) har her været i ilden, hvilket har givet adskillige overraskelser. Vi tænker her f. eks. på, at Heinicke vandt over Ståhlberg, og at dr. Lange vandt over Pirc. Det lå på forhånd temmelig fast, at de første præmier ville gå til udlandet, men det tjener Darga og Teschner til ære (ingen af dem har endnu erhvervet den internationale mestertitel!), at de placerede sig blandt de fem øverste. Matanovic vandt turneringen med glans. Han startede med den forbløffende score 8 af 8, men man skal nu ikke tro, at jugoslavener kom sovende til sejren. Ganske vist præsterede han et par lynsejre, men de fleste af hans gevinstpartier var både langvarige og hårdnakkede. Og det er netop i disse partier, at Matanovic viser sig fra sin bedste side.

Et af hans smukkeste partier stammer fra anden runde og var mod Teschner. Begge spillerne udfolder stor opfindsomhed, og chancerne står længe lige på vippen. Takket være sin stædige udholdenhed får Matanovic til sidst sejrns palmer, men tyskeren hjælper lidt til med en gedebuk.

Parti nr. 2846*Alekbines forsvær.*

Turneringen i Hamburg 1955.

Hvid: *Matanovic*, Sort: *R. Teschner*.

- | | |
|-----------|--------|
| 1. e2—e4 | Sg8—f6 |
| 2. e4—e5 | Sf6—d5 |
| 3. d2—d4 | d7—d6 |
| 4. Lf1—e2 | |

Ojensynlig en lille nyhed, som har til hensigt foreløbig at hindre Lc8—g4. Det er dog næppe nogen forbedring, thi i denne variant af Aljechin-åbningen skal sort først og fremmest gennemtvinge centrums-afbytningen d6×e5, d4×e5, vel at mærke uden at hvid får lejlighed til at slå igen på e5 med en springer, og dette mål når sort med det samme,

- | | |
|-----------|--------|
| 4. d6×e5! | |
| 5. d4×e5 | Sb8—c6 |

Muligvis kan det for hvid betragtes som en lille fjer i hatten, at sort nu ikke som i den almindelige variant kan vælge og vrage mellem forskellige systemer, men praktisk talt kun har springertrækket til rådighed.

- | | |
|-----------|--------|
| 6. Sg1—f3 | Lc8—g4 |
| 7. 0—0 | |

Lad os sammenligne denne stilling med den, der opstår efter 1. e4, Sf6 2. e5, Sd5 3. d4, d6 4. Sf3, Lg4 5. Le2, Sc6 6. 0—0. Teorien anbefaler her 6.—, L×f3 7. L×f3 som en helt igennem tilfredsstillende fortsættelse for sort, hvilket altså vil sige, at for at opnå afbytningen d6×e5, d4×e5 er sort gået med til den indrømmelse, det er, at bytte løberen af på f3. I partistillingen har sort opnået det selv samme uden denne indrømmelse, hvorfor sort må være tilfreds med sin stilling.

- | | |
|-----------|--------|
| 7. e7—e6 | |
| 8. Tf1—e1 | Lf8—e7 |
| 9. Sb1—d2 | 0—0 |

Her kom også 9.—, Sf4 i betragtning. Det dristige 10. Lf1 er for farligt med henblik på 10.—, Sd4! (11 c3, Sh3+!), hvorfor hvid vel må spille 11. Lb5, 0—0 12. L×c6, b×c6. Tiltrods for c-dobbeltbonden står sort fortræffeligt.

- | | |
|------------|--------|
| 10. Sd2—f1 | Lg4—h5 |
|------------|--------|

For at modarbejde, at hvid fremtvinger afbytning ved hjælp af Sf1—g3 og h2—h3. Muligvis var 10.—, Sb6 en tand bedre. I så fald fortsætter hvid med 11. Ld2, da han bestemt ikke er interesseret i dronningafbytning.

- | | |
|------------|--------|
| 11. a2—a3 | Dd8—d7 |
| 12. Sf1—g3 | Lh5—g6 |
| 13. Le2—d3 | |

Hvid må neutralisere Lg6 og samtidig skaffe sin dronning et smuthul, førend sort begynder at trykke på d-linien.

- | | |
|------------|-------|
| 13. Ta8—d8 | |
| 14. Ld3×g6 | f7×g6 |

Temmelig vovet. Sorts bondeformation på kongefløjen er nu noget havareret; men sort har til gengæld mulighed for flankeoperationer. Det kan vist nogenlunde gå lige op.

- | | |
|------------|--------|
| 15. Dd1—e2 | Sd5—f4 |
|------------|--------|

Sort kunne eventuelt have reserveret dette træk til senere og først rykke frem med sine bønder på kongefløjen. Efter 15.—, h6 er 16. De4! dog ret ubehageligt for sort (16.—, g5 17. Dg6).

Det må desuden slæes fast, at sort ikke behøver at være bange for 16. Td1, idet 16.—, Sc3! er fældende.

- | | |
|------------|--------|
| 16. Lc1×f4 | Tf8×f4 |
| 17. c2—c3 | |

På 17. Tad1 er 17.—, Sd4! meget stærkt.

- | | |
|------------|--------|
| 17. Td8—f8 | |
| 18. Ta1—d1 | Dd7—e8 |
| 19. b2—b4 | g6—g5 |
| 20. Te1—f1 | Le7—d8 |

For at frigøre feltet e7 til Sc6. Efter 20.—, h5 ville 21. b5, Sa5 22. Sd4 være meget stærkt, men også omgående 21. Sd4 kom i betragtning.

- | | |
|------------|--------|
| 21. Sf3—e1 | Sc6—e7 |
| 22. Se1—d3 | Se7—d5 |

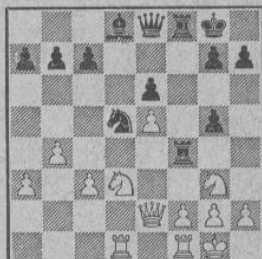

Dette er pointen i sorts rævestreger. På 23. S×f4 følger nu 23.—, g×f4 24. Se4, f3! 25. g×f3, Dg6+ 26. Sg3 (hvis 26. Kh1?, så 26.—, Sf4). 26.—, S×c3 o. s. v.

- | | |
|------------|--------|
| 23. Sg3—e4 | Tf4×e4 |
|------------|--------|

Det skinoffer ser meget overbevisende ud, men det fører til slut til en dårlig stilling på dronningfløjen. Forresten ville hvid efter 23.—, Tf5 24. c4, Sf4 25. S×f4, g×f4 have de bedste kort på hånden.

- | | |
|------------|--------|
| 24. De2×e4 | Sd5×c3 |
| 25. De4×b7 | Sc3×d1 |
| 26. Tf1×d1 | De8—a4 |

Sort holder endnu en stund føringen fast, men det lykkes hvid at parere alle trusler, og derefter står han bedst med henblik på den opnåede fordel på dronningfløjen.

- | | |
|------------|--------|
| 27. Td1—a1 | Da4—c2 |
| 28. Db7—c4 | Tf8—f4 |

Tilsyneladende stærkt, men uden alvorlig brod.

- | | |
|------------|--------|
| 29. De4—e3 | Tf4—c4 |
| 30. Sd3—c5 | |

Hvid begynder at vride sig løs af kvælertaget.

- | | |
|------------|--------|
| 30. Dc2—f5 | |
| 31. Ta1—d1 | Kg8—f7 |

Ikke 31.—, Le7 på grund af 32. Db3!

- | | |
|-----------|--|
| 32. h2—h3 | |
|-----------|--|

Truer med at slå på d8.

32. Ld8—e7

33. Td1—d7 a7—a5

Sorts dronningfløj er i farezonen, hvorfor sort bytter af på kraft.

34. Td7×c7 a5×b4

35. a3×b4 Tc4×b4

36. Sc5—b7!

Vendepunktet for hvid, der nu truer 37. Sd6†.

36. Kf7—f8

Trækket 36.—, Db1† 37. Kh2, T×b7 strander på 38. Df8†.

37. Tc7—c8†

Trækgentagelse for at vinde tid.

37. Kf8—f7

38. Tc8—c7 Kf7—f8

39. Sb7—d6

Altsaa alligevel.

39.

Le7×d6

40. e5×d6

Tb4—b1†

En penibel stilling. I betragtning kom omgående 40.—, Tb8, men sort vil muligvis true med dronningafbytning ved Df4†.

F. eks. 40.—, Tb8 41. Dd4!, og nu strander 41.—, Tb1† 42. Kh2, Df4† på 43. D×

f4, g×f4 44. Tc8† samt 45. d7. Dersom sort imidlertid fortsætter med 41.—, Df6 er 42. Dc5 meget stærkt.

41. Kgl—h2 Tb1—d1?

En fejl efter at tidnøden er overstået. Kedeligt! Sort har nemlig også spillet godt. Efter 41.—, Tb8 må hvid fortsætte med 42. g3 (for at imodegå sorts remistrusel 42.—, Df4†), idet 42. d7, Td8 ikke giver noget positivt (43. Da3†, Kf7 44. Tc8, Df6! 45. T×d8, D×d8 46. Dd6, og nu kan hvid ikke vinde).

Hvis hvid derimod iskoldt spiller det rolige 42. g3, så kan han i det lange løb ikke undgå at vinde, da sort ikke har den bitterste chance.

42. De3—a7!

Sort opgav. Der findes ingen parade mod 43. Tc8 eller 43. Db8.



Rettelse til partiet Smyslov—Fuderer (se Skakbladets marts nummer d. å):

I det 33. træk overså Smyslov en elegant mat: 33. T×g7†!, T×g7 34. f6† o. s. v., hvilket er påpeget af hr. *Peisack*, Providence, USA.

Læserne har ordet

Nogle betragtninger angående skakolympiader

Ved at læse Villads Junkers artikel: »Et hold ved olympiaden 1954« i aprilnummeret og redaktørens svar herpå kan man som gammel olympiadedeltager ikke undlade at give Axel Nielsen ret i dennes betragtninger. De forskellige resultater målt i procenter kan ikke sammenlignes. Mange forskellige forhold kan gøre sig gældende.

Før 1939 spillede olympiaderne i een gruppe, hvor Danmarks amatører mødte de fleste af de førende, ved deltagelse i internationale turneringer til minuttet trænede, ofte professionelt betoned hold, gerne med en stormester i spidsen. Følgelig kunne gevinstprocenterne ikke blive så høj som nu, hvor der spilles i flere grupper, og hvor Danmark er uden større chancer for at komme med i sejrsgrupeerne.

I argentinaolympiaden 1939 — den første med flere grupper — lykkedes det Danmark at komme med i slutpuljen. Under forløbet af denne spillede de krigsførende og enkelte andre lande ikke med hverandre og fik på den måde adskillige hviledage, medens det lille Danmark, der ikke var uvenner med nogen, spillede alle runder — endda uden reserve med undtagelse af to runder. Dette og den herskende nervøse krigsstemmings indvirkning på spillet kan ikke ses på procenterne bagefter.

Om de andre olympiader kan sikkert også fremføres gunstige eller ugunstige forhold.

Alt dette ikke for at forklæjne det gode re-

sultat i Amsterdam. Men der vil altid være forskel på at spille i en landsholdsklasse og en mesterklasse — for at bruge en sammenligning mellem grupperne.

Løvrigt må det befyrgtes, at Danmark ikke foreløbig i de kommende olympiader vil få så meget ud af det rent spillemæssigt set som før, så lang tid den nuværende gruppeinddeling bibeholdes (1952 og 1954).

Da de stærke lande i forvejen foredeles i de forskellige grupper uden lodtrækning, og kun de tre bedste i hver gruppe på 6, 7 eller 9 kommer med i slutpuljen, vil Danmark ikke have store chancer for at komme med i den, da lande som USSR, Argentina, Jugoslavien, USA, Ungarn, Tjecoslovakiet, Vesttyskland, Sverige, Holland og måske snart Polen og Østrig m. fl. igen i reglen er for stærke for os.

Da det altid er inciterende og lærerigt at spille med de stærke landes mestre, bør chancerne øges for dette ved at gøre antallet af dem, der kan komme i sejrsgruppen, større — altså skal denne sidste gruppe plus 13 runder bagefter, kan man lige så godt spille fuldrundt (25).

Med hensyn til Bent Larsens resultat, der virkelig er imponerende, især når man tager hans ungdom og manglende internationale erfaring (eller måske derfor!) i betragtning, da kan det heller ikke sammenlignes. Hans stærkeste modstandere var bl. a. Ståhlberg, Pirc,

Yanofsky og måske Bernstein. Erik Andersen, der for resten også blev danmarksmester første gang i 19-års alderen, opnåede 41,7 % i Warszawa 1935, hvor 9 af hans 18 modstandere var Tartakower, Spielmann; Keres, Flohr, Fine, Ståhlberg, Alekhine, Petrow og Pirc. Jens Enevoldsens endnu bedre 44,1 % i Stockholm 1937 blev opnået imod bl. a. Lilienthal, Najdorf, Flohr, Euwe, Keres, Pirc, Ståhlberg og Petrow. Også en smuk buket, som nok skal holde procenterne nede.

Til slut et lille sidespring. Mange af FIDE's medlemmer sætter meget ind på, at deres hold skal nå et godt resultat i disse olympiader, ofte med stor økonomisk støtte af deres landes regeringer. Hvis Danmark, der har et ungt og godt landshold, skal følge med, må der sørges for, at spillerne får træning i internationale turneringer. Tiden går hurtigt, og livets mange pligter kommer også for de unge bjergtagne idealister.

Ernst Sørensen.

KAN DE KOMBINERE?

(Løsninger side 127)

Nr. 1

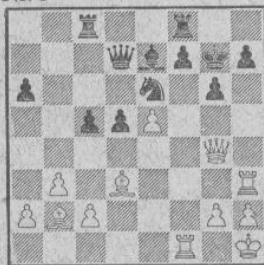

Sort har trukket 26. —, c5, og hvid vandt hurtigt. Hvordan?

Nr. 2

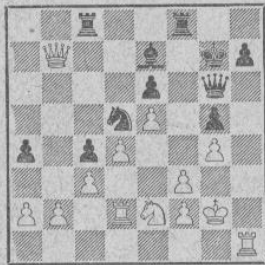

Hvid har trukket 37. g3—g4. Hvorledes fortsætter sort?

Nr. 3

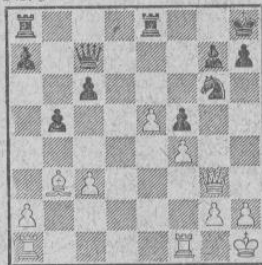

Hvilket træk er hvids stærkeste?

Nr. 4

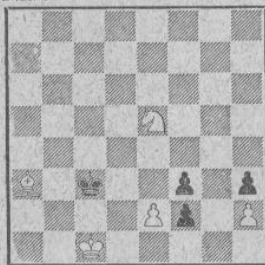

Hvid trækker. Hvem vinder?

Nr. 5

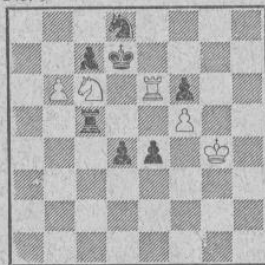

Hvid trækker og vinder.

Nr. 6

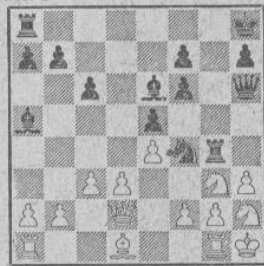

Sort har angreb, men hvordan fører han det til sejr? Sort trækker.

20 SPØRGSMAÅL

Parti nr. 2847

Siciliansk.

Hvid: V. Smyslov, Rusland.

Sort: Iliwitsky, Rusland.

1. e2—e4
2. Sb1—c3
3. g2—g3
4. Lf1—g2

- c7—c5
- Sb8—c6
- g7—g6
- Lf8—g7

5. d2—d3
6. f2—f4
7. Sg1—f3
8. 0—0
9. h2—h3
10. Lc1—e3
11. e5, d×e5
11. Dd1—d2
- Ja; thi efter 13. L×a8, S×a8
- d7—d6
- Sg8—f6
- 0—0
- Sf6—e8
- Se8—c7
- b7—b6
12. S×e5, S×
14. f×e5,

L×e5 har sort rigelig kompensation for kvaliteten. — 3 points.

11. Lc8—b7

12. f4—f5

Hvad vil være den naturlige imødegåelse af dette fremstød?

12. d6—d5

1 point.

13. Le3—h6 d5×e4

14. Sc3×e4

Kan sort nu spille 14. —, g×f5?

14. Sc6—d4

Nej; der følger 14. —, g×f5 15. L×g7, K×g7 16. Dg5†, Kh8 17. D×f5, Lc8 18. Dh5, f6 19. Sfg5! — 3 points.

Find hvids stærke svar.

15. Sf3—h4.

1 point.

15. Lb7×e4

16. Lg2×e4

Bør sort nu flytte sit tårn i sikkerhed?

16. Lg7×h6

På 16. —, Tc8 følger 17. L×g7, K×g7 18. c3, Sb5 19. f×g6, f×g6 20. Dg5, og sort er fortabt. — 3 points.

17. Dd2×h6 Dd8—d6

18. Kgl—h2 Ta8—e8

Kan De finde hvids bedste fortsættelse?

19. f5×g6!

Der er ingen grund til at forstærke opmarchen. — 1 point.

19. f7×g6

For nu følger nemlig?

20. Sh4×g6!

3 points. Offeret kan ikke modtages, og sort har kun eet svar, som er?

20. Sd4—f3†

1 point.

21. Tf1×f3 Tf8×f3

Og her er det ikke vanskeligt at se, hvad hvid trækker.

22. Sg6×e7†

1 point.

22. Dd6×e7

23. Lc4×f3 Te8—f8

24. Kh2—g2 Kg8—h8

Hvad vil De her spille som hvid?

25. Ta1—e1!

3 points.

25. De7—f7

26. Dh6—h5 Df7—d7

27. Dh5—e5† Kh8—g8

Og nu følger?

28. Te1—e4!

1 point.

28. Sc7—e8

29. Lf3—g4 Dd7—g7

Har hvid noget bedre end afbytning?

30. De5—e6†

2 points. På 30. —, Kh8 følger 31. D×e8.

30. Dg7—f7

Hvorledes vinder hvid materiale?

31. De6×f7† Opgivet.

1 point. 31. —, K×f7 besvares med 32. Lh5†.

Maksimumpoints 24.

20—24: Mesterstyrke.

16—20: »Viderekommen amatør«.

12—16: God 1. klasse spiller.

7—12: Sikker mand på B-holdet.

0—7: Grundigere studium anbefales.

Tage Sorensen.

PARTIER

Fra de gode, gamle dage

Parti nr. 2848

Spansk parti.

Spillet i New York 1857.

Hvid: Paul Morphy. Sort: J. W. Schulten.

1. e2—e4 e7—e5

2. Sg1—f3 Sb8—c6

3. Lf1—b5 Lf8—c5

4. c2—c3

Hvid vil skaffe sig stærke centrumsbønder, og det lykkes ham også gennem energisk fremrykning med midterbønderne at sønderslå modstanderens stilling.

4. Sg8—e7

5. 0—0

I betragtning kom 5. d4 og først derefter rokade.

5. 0—0

6. d2—d4 e5×d4

7. c3×d4 Lc5—b6

8. d4—d5 Sc6—b8

9. d5—d6! c7×d6

10. Lc1—f4 Lb6—c7

11. Sb1—c3 a7—a6

12. Lb5—c4 b7—b5

13. Lc4—b3 Lc8—b7

14. Lf4×d6 Lc7×d6

15. Dd1×d6 h7—h6

16. Ta1—d1 Se7—c8

17. Dd6—f4 Sc8—b6

18. Sf3—e5 Dd8—f6

Se diagrammet.

På andre måder kan bonde f7 ikke dækkes.

19. Df4×f6 g7×f6

Ved dronningafbytningen havde Morphy haft gevinstfortsættelsen klart for øje. Dette parti er hidtil ikke blevet bedømt efter dets værdi. Det er en af Morphys bedste præstationer. Trækkene følger efter hinanden med na-

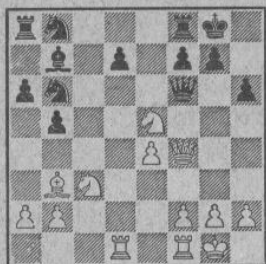

Stillingen efter sorts 18. træk.

turlig konsekvens, og der findes ikke et træk, som kunne være erstattet med et bedre.

- | | |
|-------------|--------|
| 20. Se5—g4 | Kg8—g7 |
| 21. Sg4×f6! | Lb7—c6 |
| 22. e4—e5 | a6—a5 |
| 23. Td1—d3 | Tf8—h8 |

På 23.—, a4 følger 24. Tg3†, Kh8 25. L×f7 o. s. v.

- | | |
|-------------|----------|
| 24. Sc3—d5 | Sb6—c4 |
| 25. Lb3×c4 | b5×c4 |
| 26. Td3—g3† | Kg7—f8 |
| 27. Sd5—b6 | Ta8—a7 |
| 28. Tf1—d1 | Lc6—b5 |
| 29. Td1—d4 | Ta7—c7 |
| 30. Td4—g4! | Opgivet. |

Fra Géza Maróczy: Paul Morphy.



Parti nr. 2849

Nimzoindisk.

Spillet i påsketurneringen, Ålborg 1955,
Landsholdsklassens 6. runde.

Hvid: *Børge Andersen*, København.
Sort: *Axel Nielsen*, Odense.

- | | |
|-----------|--------|
| 1. d2—d4 | Sg8—f6 |
| 2. c2—c4 | e7—e6 |
| 3. Sb1—c3 | Lf8—b4 |
| 4. Dd1—c2 | Sb8—c6 |

Züricher-varianten, som giver sort gode
chancer for lige spil.

- | | |
|-----------|--------|
| 5. Sg1—f3 | d7—d6 |
| 6. a2—a3 | Lb4×c3 |
| 7. Dc2×c3 | a7—a5 |

For at vanskeliggøre b2—b4.

8. b2—b3

Det bedste. Ellers kan evt. følge a5—a4.

- | | |
|------------|--------|
| 8. | Dd8—e7 |
| 9. Lc1—b2 | 0—0 |
| 10. g2—g3 | Sf6—e4 |
| 11. Dc3—c2 | f7—f5 |
| 12. Lf1—g2 | e6—e5 |
| 13. 0—0 | Lc8—d7 |
| 14. Tf1—d1 | Ta8—e8 |

Det var sorts hensigt herefter at fortsætte
med 15.—, e5×d4 16. Sf3×d4, f5—f4 med
fortrinligt spil, men hvid kommer nu med et
fremstød, der ændrer spilllets karakter.

- | | |
|-----------|--------|
| 15. c4—c5 | Se4—f6 |
|-----------|--------|

- | | |
|-----------|-------|
| 16. e5×d6 | c7×d6 |
|-----------|-------|

17. d4—d5

Næppe det bedste. Hvid har løberparret og
bør derfor åbne spillet ved d4×e5, hvorved
desuden d-linien åbnes for tårnet.

- | | |
|-----|--------|
| 17. | Sc6—b8 |
|-----|--------|

- | | |
|------------|--------|
| 18. Sf3—d2 | Te8—c8 |
|------------|--------|

- | | |
|------------|--------|
| 19. Lb2—c3 | Sb8—a6 |
|------------|--------|

- | | |
|------------|--------|
| 20. Sd2—c4 | Tc8—c5 |
|------------|--------|

For på 21. S×a5 at spille Tfc8 22. Sc4, b5
o. s. v.

- | | |
|------------|--------|
| 21. Dc2—b2 | Ld7—b5 |
|------------|--------|

- | | |
|------------|--------|
| 22. Sc4×a5 | Tf8—c8 |
|------------|--------|

- | | |
|------------|---------|
| 23. Ta1—c1 | De7—c7? |
|------------|---------|

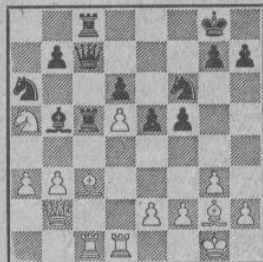

Bedst var 23.—, L×e2, der vinder bonden
tilbage, men jeg havde overset hvids næste
træk.

- | | |
|------------|--------|
| 24. a3—a4! | Tc5×c3 |
|------------|--------|

Nu var 24.—, L×e2 ikke så godt på grund
af 25. D×e2, T×c3 26. T×c3, D×c3 27.
S×b7, hvorefter såvel springer a6 som bonde
d6 hænger.

- | | |
|------------|--------|
| 25. Tc1×c3 | Dc7×c3 |
|------------|--------|

- | | |
|------------|--------|
| 26. Db2×c3 | Tc8×c3 |
|------------|--------|

- | | |
|-----------|--------|
| 27. a4×b5 | Sa6—c7 |
|-----------|--------|

- | | |
|-----------|--------|
| 28. b5—b6 | Sc7—e8 |
|-----------|--------|

- | | |
|-----------|--------|
| 29. b3—b4 | Sf6—d7 |
|-----------|--------|

- | | |
|------------|--------|
| 30. Sa5×b7 | Sd7×b6 |
|------------|--------|

- | | |
|------------|--------|
| 31. Td1—b1 | Kg8—f8 |
|------------|--------|

- | | |
|-----------|-------|
| 32. e2—e4 | f5×e4 |
|-----------|-------|

- | | |
|------------|-------|
| 33. Lg2×e4 | g7—g6 |
|------------|-------|

- | | |
|-----------|--------|
| 34. b4—b5 | Kf8—e7 |
|-----------|--------|

- | | |
|------------|--------|
| 35. Sb7—a5 | Se8—f6 |
|------------|--------|

- | | |
|-----------|--------|
| 36. f2—f3 | Ke7—d7 |
|-----------|--------|

Endnu er det ikke rådeligt at slå på d5, da
hvids b-bonde så bliver farlig. Den sorte konge
må først til hjælp.

37. g3—g4

Truer med g4—g5.

- | | |
|-----|-------|
| 37. | g6—g5 |
|-----|-------|

- | | |
|------------|--------|
| 38. Sa5—c6 | Kd7—c7 |
|------------|--------|

- | | |
|------------|--------|
| 39. Tb1—a1 | Sb6×d5 |
|------------|--------|

I det rette øjeblik.

- | | |
|------------|--------|
| 40. Le4×d5 | Sf6×d5 |
|------------|--------|

- | | |
|-------------|--------|
| 41. Ta1—a7† | Kc7—b6 |
|-------------|--------|

Tidnøden er overstået, stillingen er lige,
hvad materiellet angår, og partiet burde derfor
nok ende som remis. Begge spillerne mente
imidlertid at stå bedst, så ingen tænkte på re-
mistilbud, og spillet blev genoptaget dagen
efter.

42. Ta7×h7 Kb6×b5
43. Sc6—d8 Tc3×f3
44. Sd8—f7 Kb5—c6

Jeg havde 44.—, Tf6 45. S×g5, Tg6 46. h4, Sf6 fulgt af S×g4 i tankerne, men hvid kan spille 45. Tg7, Se3 46. h3, e4 47. S×g5 med lige chancer.

45. Sf7×g5 Tf3—f4
46. h2—h3 e5—e4
47. Sg5—e6?

Bedst var 47. Tf7 med sandsynlig remis.

47. Tf4—f6
48. Se6—d8?

Endnu kunne forsøges 48. Sd4†, Kc5 49. Sf5.

48. Kc6—c5
49. g4—g5 Tf6—f5
50. h3—h4 e4—e3
51. Sd8—b7† Kc5—c6
52. Sb7—d8† Kc6—c5
53. Sd8—b7† Kc5—b6!
54. Sb7×d6 e3—e2
55. Th7—b7† Kb6—c6
56. Tb7—b1 Kc6×d6
57. g5—g6 Kd6—e6
58. Tb1—e1 Sd5—f4
59. h4—h5 Tf5×h5
60. Te1—a1 Th5—e5
61. g6—g7 Ke6—f7
62. Opgivet.

Et omskifteligt og spændende parti.

Parti nr. 2850

Gammel-indisk.

Spillet i landsholdsklassens 10. runde, Ålborg 1955.

Hvid: *Børge Andersen*, København.

Sort: *M. A. Kupferstich*, København.

1. d2—d4 Sg8—f6
2. c2—c4 d7—d6
3. Sb1—c3 e7—e5
4. e2—e4 e5×d4
5. Dd1×d4 Sb8—c6
6. Dd4—d2 Lf8—e7

Med 6.—, g6 og 7.—, Lg7 kunne sort gå over i kongeindisk. Løberen ville da få større virkefelt end på e7, hvor den desuden spærrede den åbne linie for tårnene.

7. b2—b3 0—0
8. Lc1—b2 Tf8—e8
9. Lf1—d3 Sc6—b4?

Med dette udfald opnår sort intet. Bedst var vel 9.—, Lf8 for at tage bonde e4 under ild. Trækker hvid da f. eks. 10. f3, kan sort befri sig med d5.

10. Ld3—b1 a7—a5
11. Sg1—e2 c7—c6
12. 0—0 Dd8—c7
13. a2—a3 Sb4—a6
14. Lb1—c2 Lc8—d7
15. Se2—g3 Ta8—d8
16. Dd2—f4

Naturligere er først 16. Tad1, men da B. A. ynder komplikationer, havde han muligvis regnet med 16.—, d5, hvorpå 17. e5 fører til indviklet spil.

16. Sa6—c5
17. h2—h3 Sc5—e6

Eller 17.—, Le6 med truslen 18.—, a4.

18. Df4—e3 d6—d5

Tilsyneladende kan trækket nu spilles, men som det ses af fortsættelsen, falder åbningen af spillet ud til hvids fordel takket være hans prima posterede løbere, der nu får kolossal kraft.

19. e4×d5 c6×d5
20. Sc3×d5 Sf6×d5
21. De3—d3 Se6—f8
22. c4×d5 Ld7—c6

22.—, Le6 er ikke stort bedre, da hvid trækker 23. Tac1, hvorefter sort ikke kan spille T×d5 på grund af 24. D×d5!, L×d5 25. L×h7† o. s. v.

23. Sg3—f5 Td8×d5
24. Dd3—c3 Le7—f6?

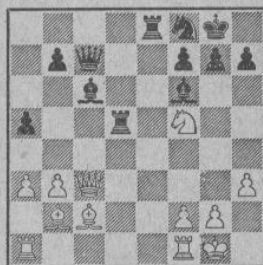

24.—, f7—f6 var nødvendigt. Nu følger en fin og overraskende afslutning.

25. Sf5—h6†! Kg8—h8
26. Dc3×f6! Sf8—e6
27. Df6×f7 Dc7×f7
28. Sh6×f7† Kh8—g8
29. Sf7—e5 Td5—d2
30. Ta1—c1 Se6—f4
31. Tf1—d1! Sf4—e2†
32. Kg1—h2 Te8—d8
33. Se5—c4 Opgivet.

Dette parti tildeltes skønhedspræmie.

Parti nr. 2851

Grünfeld-indisk.

Spillet i påsketurneringen, Ålborg 1955, landsholdsklassens 11. runde.

Hvid: *Victor Juul Hansen*, Århus.

Sort: *Axel Nielsen*, Odense.

1. d2—d4 Sg8—f6
2. c2—c4 g7—g6
3. g2—g3 Lf8—g7
4. Lf1—g2 d7—d5
5. c4×d5

I fjor i Århus spillede Palle Nielsen og Axel Nielsen (sort) den samme åbning, men dog en

anden variant. Første del af partiet var: 1. d4, Sf6 2. c4, g6 3. Sc3, Lg7 4. g3, d5 5. Lg2, dxc4 6. Da4†, Sfd7! 7. Sf3, 0—0 8. Dxc4, Sa6 9. 0—0, Sb6 10. Dd3, c5 11. Td1, Sb4 12. Db5, Sc2 13. Tb1, Sxd4 14. Dxc5, Sa4! 15. Dxd4, Lxd4, og sort vandt til sidst.

5.	Sf6xd5
6. e2—e4	Sd5—b6
7. Sg1—e2	c7—c5
8. d4—d5	

På 8. dxc5 følger Dxd1† 9. Kxd1, Sa4, og sort vinder bonden tilbage med godt spil.

8.	0—0
9. 0—0	e7—e6
10. Sb1—c3	e6xd5
11. e4xd5	Sb6—a6
12. h2—h3	Sb6—c4

Springeren skal til d6 for at blokere hvids fribonde.

13. b2—b3	Sc4—d6
14. Lc1—b2	h7—h5

For at kunne spille Lf5 uden at blive generet af g3—g4.

15. Dd1—d2	Lc8—f5
16. Tf1—e1?	

Et dårligt træk, der giver sort lejlighed til at få den passive springer på a6 i spil med tempogevinst.

16.	Sa6—b4
17. Ta1—d1	Sb4—d3
18. Te1—f1	Sd3xb2
19. Dd2xb2	Tf8—e8

Sort har nu et herligt officersspil og står faktisk allerede til gevinst. Der truer 20.—, Txe2.

20. Db2—d2	Dd8—f6
21. Tf1—e1	Te8—e7
22. f2—f3	Ta8—e8
23. g3—g4	

Hvid fik gennemført sit forehavende at fordrive Lf5 — tror han da. Svækkelsen af de sorte felter i hvids stilling vejer imidlertid tungere til.

23.	h5xg4
24. h3xg4	

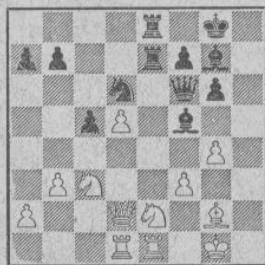

24.	Df6—h4!
25. g4xf5	

Situationen er prækar for hvid, idet sort truer med Ld4†, som ikke så godt kan slås, da Te1 hænger. På 25. Tf1 følger Lh6, og på

25. Kf1 det elegante Ld3! 26. Dxd3, Ld4 27. Se4, Txe4 og vinder.

Lg7—d4†
Også 25.—, Lxc3 var godt, f. eks 26. Dxc3, Txe2 27. Txe2, Txe2 28. Dxc5, Dg3 og vinder.

Eller 26. Sxc3, Txe1† 27. Lf1, Dg3† 28. Dg2, Sxf5 og vinder let.

26. Se2xd4	Te7xe1†
27. Lg2—f1	Te1xd1
28. Sc3xd1	Db4xd4†
29. Dd2xd4	c5xd4
30. f5xg6	f7xg6
31. Kg1—f2	Kg8—g7
32. Sd1—b2	Te8—e5
33. Opgivet.	

Parti nr. 2852

Dronningindisk.

Spillet i påsketurneringen, Ålborg 1955, mesterklassens 7. runde.

Hvid; P. Korning, Århus.

Sort: Jens Hågen Hansen, København.

1. Sg1—f3	Sg8—f6
2. d2—d4	e7—c6
3. e2—e3	b7—b6
4. Lf1—d3	Lc8—b7
5. 0—0	c7—c5
6. c2—c3	Lb7—e4

Denne afbytning ser man undertiden i lignende stillinger, men det er dog tvivlsomt, om den har større værdi, da den koster sort tid. Naturligere var 6.—, d7—d5.

7. Ld3xe4	Sf6xe4
8. Dd1—d3	f7—f5??

Dette træk er en fejl, som hvid omgående udnytter. Rigtigt var 8.—, d7—d5.

9. d4—d5!

Dette træk lægger grunden til de følgende mange besværligheder for sort og sluttelig til hans nederlag.

9.	Lf8—e7
10. Sb1—d2	Se4xd2

Sort kan nu ikke forhindre hvid i at erobre feltet e4, og dermed er partiet faktisk afgjort.

11. Lc1xd2	0—0
12. e3—e4	g7—g6
13. Tf1—e1	Le7—f6
14. Ta1—d1	Kg8—h8
15. Ld2—f4	Dd8—c8
16. Lf4—d6	Tf8—e8
17. Sf3—e5	Kh8—g7
18. Dd3—h3	Sb8—a6
19. g2—g4	f5—f4

Se diagrammet.

Det kunne have været interessant at se, hvad Korning ville have spillet på 19.—, fxe4. Ville han have fortsat med det rolige 20. Txe4, eller ville han have vovet sig ud på de vilde vover med 20. g4—g5!? Varianterne efter sidstnævnte træk er indviklede og mange. Vi skal blot anføre et par af dem.

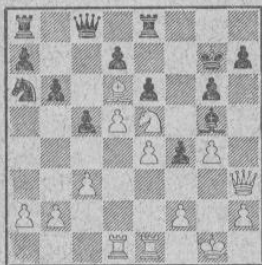

Stillingen efter sorts 19. træk.

19. —, f×e4 20. g5, L×e5 21. L×e5†, Kg8 22. Dh6, Te7 23. Lf6, Tf7 24. d×e6, d×e6 25. Td8, D×d8 26. L×d8, T×d8 27. T×e4, Td1† 28. Kg2, Td2 29. Dh4, og hvid skal vinde.

Eller 19. —, f×e4 20. g5, L×g5 21. Sf7, K×f7 22. D×h7†, Kf6 23. T×e4, e5 (sort har øjensynlig ikke noget bedre) 24. f4, L×f4 (24. —, e×f4 25. Le7†, Kf5 26. Dh3†, K×e4 27. Dd3†, Ke5 28. Te1† mat) 25. Tf1, g5 26. L×e5†, T×e5 27. Te×f4†, g×f4 28. T×f4†, Kg5 29. Dh4†, og sort bliver mat i bunden.

Der er dog et utal af andre varianter, og det er tænkeligt, at sort har et stærkere forsvar, som det dog ikke ville være let at finde ved brættet med begrænset betænkningstid.

20. Se5—f3! h7—h6

På 20. —, g5 følger 21. Dh5, h6 22. Se5 med tilintetgørelse.

21. Ld6×f4 g6—g5
22. Lf4—e5

22. Ld6 med truslen 23. Dh5 og 24. Se5 var igen godt.

22. Dc8—d8
23. Dh3—g3 Lf6×e5
24. Dg3×e5† Dd8—f6
25. d5×e6 d7×e6
26. Td1—d7† Kg7—g6

26. —, Te7?? 27. T×e7†.

27. Te1—d1 Te8—e7
28. De5×f6† Kg6×f6
29. Td7×e7 Kf6×e7
30. Sf3—e5 Ke7—f6
31. Se5—c6! Sa6—c7
32. Td1—d7 Sc7—e8
33. e4—e5† Kf6—g6
34. Sc6—e7†

34. T×a7 var godt nok, men hvid er ved at komme i tidnød.

34. Kg6—f7
35. Se7—c6† Kf7—g6
36. c3—c4 a7—a6
37. a2—a4 Se8—g7
38. Td7—b7 b6—b5
39. a4×b5 a6×b5
40. Tb7×b5 Ta8—a1†
41. Kg1—g2 Ta1—b1
42. Tb5—b7 h6—h5
43. h2—h3 h5×g4

44. h3×g4 Tb1—c1
45. b2—b3 Tc1—b1
46. Kg2—f3 Tb1—c1
47. Tb7—b5 Tc1—c3
48. Kf3—g2 Sg7—e8
49. Sc6—a5 Opgivet.

Parti nr. 2853

Dronningindisk.

Spillet i semifinalen i den københavnske cupturnering den 28. juni 1955.

Hvid: *Bent Larsen*, Københavns Skakforening.
Sort: *H. Norman-Hansen*, Studenterf. Skakkl.

1. Sg1—f3 Sg8—f6
2. g2—g3 b7—b6
3. Lf1—g2 Lc8—b7
4. c2—c4 c7—c5
5. 0—0 e7—e6
6. Sb1—c3 Lf8—e7
7. d2—d4 c5×d4
8. Sf3×d4 Lb7×g2
9. Kgl×g2 a7—a6

9. —, d5 besvares med 10. Da4†, hvorefter sort må finde sig i en isoleret bonde på d5. Den af sort valgte fortsættelse er solid omend en smule passiv.

10. e2—e4 d7—d6
11. Dd1—a4† Dd8—d7
12. f2—f3 0—0
13. Da4×d7 Sf6×d7
14. b2—b3 Tf8—c8
15. Lc1—b2 Sb8—c6
16. Sd4×c6 Tc8×c6
17. Ta1—c1 Sd7—c5

17. —, b5 fører efter 18. c×b5, a×b5 19. Sd5!, T×c1 20. S×e7†, Kf8 21. T×c1, K×e7 22. Tc2 til en stilling, der byder hvid reelle gevinstchancer: løberen er stærkere end springeren, hvid kontrollerer c-linien, og bondemajoriteten på dronningfløjen er en god trumf af have i baghånden. Det er derfor med rette, at sort forholder sig roligt afventende.

18. Tf1—d1 Le7—f6
19. Td1—d2 Lf6—g5

19. —, b5 var blevet besvaret med 20. Sd1, hvorefter både d-bonden og c-linien vilde volde sort kvaler.

20. f3—f4 Lg5—f6

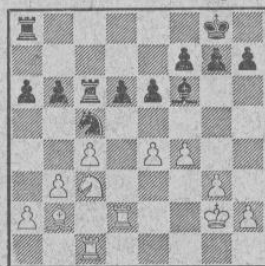

21. e4—e5!?

Der var ikke noget i vejen med den rolige fortsættelse 21. Kf3, men af flere grunde valgte jeg det skarpe bondeoffer. For det første så det ganske lovende ud, for det andet stod et par holdkammerater dårligt, således at der var god grund til at spille på gevinst, og for det tredje er det de færreste, der formår at forsvare sig korrekt mod et vedholdende angreb.

21. d6×e5

Sort kan dårligt afslå bondeofret, da hvid efter 21.—, Le7 22. Tc—d1 (22.—, d×e5? 23. b4) ganske gratis har fået en fin stilling med udsigt til herredømmet over d-linien.

22. b3—b4 Sc5—b7

Sort ser, at 22.—, e×f4 23. b×c5, Lg5 strander på 24. Td6! med stor hvid fordel i alle varianter.

23. Sc3—e4 e5×f4

24. Lb2×f6

Det var naturligvis fristende at slå med springeren for ved hjælp af en løber på f6 at starte et farligt kongeangreb, men en nærmere undersøgelse viser, at angrebet slet ikke når at blive farligt, sort har fine forsvarsmuligheder efter 24. S×f6†, g×f6 25. L×f6, Sd6, f. eks. 26. Tc—d1, Se8 27. Td8, T×d8 28. T×d8, Kf8, eller 26. g×f4, Se4! 27. Td8†, T×d8 28. L×d8, Kf8, og sort står fortræffeligt. Mindre klart er her 26.—, S×c4 27. Kh3.

24. g7×f6

25. Td2—d7

Hvid kunne få bonden tilbage, men syntes ikke om varianten 25. S×f6†, Kg7 26. Sh5†, Kh6 27. S×f4, Tac8.

25. f6—f5

26. Se4—f6† Kg8—g7

27. Sf6—h5† Kg7—h6

28. Sh5×f4 Sb7—d6

29. c4—c5 b6×c5

Meget komplicerede varianter kunne opstå efter 29.—, Tac8. Det ser faktisk ud til, at sort lige akkurat kunne remis på følgende måde: 30. Sd3, b×c5 31. Se5, T8—c7! 32. S×c6, T×d7 33. Td1, c4! 34. Se5, Td8, og hvid har ikke noget bedre end remis ved trækgentagelse efter 35. Sc6, Td7, thi efter 35. T×d6?, T×d6 36. S×f7†, Kg7 37. S×d6, c3 løber bonden ned.

Det af sort valgte forsvar skulle imidlertid også kunne holde stillingen.

30. Tc1×c5 Tc6—b6

31. a2—a4 Sd6—e4

32. Tc5—c7 Ta8—f8

33. Sf4—d3 Kh6—g7

34. a4—a5 Tb6—b8

35. Tc7—a7 Tb8—d8

Ikke 35.—, Ta8? 36. T×f7†

36. Sd3—f4 Td8×d7

37. Ta7×d7 Kg7—f6??

Endelig! I 15 træk har Norman-Hansen forsvaret sig fortrinligt mod det hvide angreb, men nu glipper det. Han går lige ind i den variant, som hvid har siddet og håbet på, i stedet for at spille 37.—, Kg8, der synes at

holde remis efter 38. Ta7, Tb8 39. Sd3, Td8 40. Se5, Td6.

38. Td7—a7 Tf8—b8

39. Ta7×a6 Se4—c3

Sort havde i forudberegningen overset, at han ikke kunne slå på b4 på grund af skakken på d5. Nu har hvid afgørende fordel; de forbundne fribønder er meget stærke.

40. Ta6—b6 Tb8—a8

41. a5—a6 Kf6—e7

42. Tb6—b7† Ke7—d6

43. a6—a7 Kd6—c6

Det hemmelige træk. Andre muligheder var ikke bedre. Sort må uskadeliggøre a-bonden, hvorved hvid får lejlighed at sikre sig en vindende overvægt på kongefløjen.

44. Tb7×f7 e6—e5

45. Sf4—d3 e5—e4

46. Sd3—f4 Kc6—b6

Eller 46.—, Sb5 47. T×f5, S×a7 48. Te5 med let gevinst.

47. Tf7×h7 Ta8×a7

48. Th7×a7 Kb6×a7

49. h2—h4 Sc3—b5

50. h4—h5 Sb5—d6

51. h5—h6 Sd6—f7

52. h6—h7 e4—e3

Efter 52.—, Sh8 vinder hvid let ved 53. Kh3 o. s. v.

53. Sf4—g6

Opgivet.

Noter af B. L.

Parti nr. 2854

Spansk.

Fra det 22. sovjetrussiske mesterskab.

Hvid: E. Geller. Sort: A. Kotov.

1. e2—e4 e7—e5

2. Sg1—f3 Sb8—c6

3. Lf1—b5 a7—a6

4. Lb5—a4 Sg8—f6

5. 0—0 Lf8—e7

6. Tf1—e1 b7—b5

7. La4—b3 0—0

8. d2—d3 d7—d6

9. c2—c3 Sc6—a5

10. Lb3—c2 c7—c5

11. Sb1—d2 Dd8—c7

Dette træk er kun nødvendigt med hvid bonde på d4 i stedet for d3. Naturligere var 11.—, Sc6 12. Sf1, Le6.

12. Sd2—f1 Sa5—c6

13. Sf1—e3 Tf8—e8

13.—, Le6 ville føre til bekvemt spil for sort, f. eks. 14. d4, c×d4 15. c×d4, e×d4 16. S×d4, S×d4 17. D×d4, Sg4!

14. d3—d4 e5×d4

15. c3×d4 Le7—f8

16. b2—b3 Sc6—b4

16.—, S×e4? 17. Sd5!

17. Lc2—b1 Sf6×e4

18. Lc1—b2 Lc8—b7

19. d4—d5 c5—c4

20. b3×c4 b5×c4
21. Lb1×e4 Te8×e4
22. Sf3—g5 Te4—e7
23. Dd1—h5 h7—h6

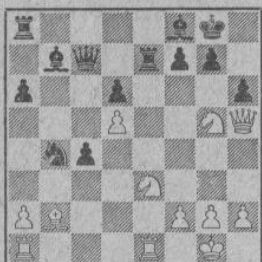

24. Se3—f5! Te7×e1†
25. Ta1×e1 h6×g5

På 25.—, c3 følger 26. L×c3!, D×c3 27. S×h6†, g×h6 28. D×f7†, Kh8 29. Dh7† mat.

26. Te1—e3 Lb7—c8
Også 26.—, f6 var utilstrækkeligt på grund af 27. Dg6, Lc8 28. Sh6†, Kh8 29. L×f6, S×d5 30. Te8, Lf5 31. Sf7†, Kg8 32. D×g7† mat.

27. Lb2×g7! Lf8×g7
28. Te3—e8† Opgivet.

Der kunne endnu følge 28.—, Lf8 29. T×f8†, K×f8 30. Dh8† mat.

Parti nr. 2855

Fransk.

Fra det 22. sovjetrussiske mesterskab.

Hvid: P. Keres. Sort: M. Botvinnik.

1. e2—e4 e7—e6
2. d2—d4 d7—d5
3. Sb1—d2 Sb8—c6

Sædvanligere sker 3.—, c7—c5.

4. c2—c3 e6—e5
5. e4×d5

Eller 5. Lb5, d×e4 6. S×e4, Dd5.

5. Dd8×d5
6. Sg1—f3 Lc8—g4?

En fejl. Rigtigt var 6.—, e×d4 7. c×d4, Lg4 8. Lc4, L×f3 9. L×d5 (9. Db3, S×d4!), L×d1, L×d1
7. Lf1—c4 Lg4×f3

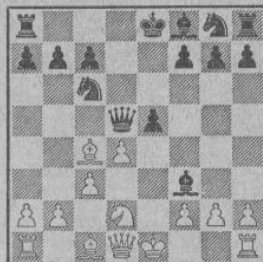

8. Dd1—b3! Sc6—a5

Eller 8.—, Dd7 9. S×f3, Sa5 10. L×f7†, D×f7 11. Db5†. Eller 8.—, Dd7 9. S×f3, e×d4 10. 0—0, 0—0—0 11. L×f7, Sa5 12. De6, Sf6 13. S×d4.

9. Db3—a4† Dd5—d7
10. Lc4×f7† Ke8—d8

11. Da4×d7† Kd8×d7
12. Sd2×f3 e5×d4

13. Sf3×d4 c7—c5
14. Sd4—f3 Kd7—e7

15. Lf7—d5 Sg8—f6
16. Lc1—g5 h7—h6

17. Lg5×f6† Ke7×f6
18. 0—0—0 Lf8—d6

19. g2—g3 Th8—e8
20. Sf3—d2! Ld6—f8

Ikke 20.—, Te2 21. Se4†, Ke7 22. S×d6, K×d6 23. Lf3†.

21. Sd2—e4† Kf6—f5
22. f2—f3 Te8—d8

23. h2—h4 Sa5—c6
24. h4—h5 Lf8—e7

25. Th1—e1 Sc6—e5
26. Se4—f2 g7—g5

Hvid truede med 27. f4, Sd7 28. Le6†, Kf6 29. Sg4† mat.

27.—h5×g5 e. p. Opgivet.

På 27.—, S×g6 følger 28. Le4†, Kf6 29. L×g6 o. s. v.

Sådan spiller favoritterne til juniorverdensmesterskabet

Parti nr. 2856

Spansk.

Fra det 22. sovjetrussiske mesterskab.

Hvid: B. Spasski. Sort: M. Taimanov.

1. e2—e4 e7—e5
2. Sg1—f3 Sb8—c6

3. Lf1—b5 a7—a6
4. Lb5—a4 b7—b5

5. La4—b3 Sc6—a5

Ifølge teorien skulle nu 6. L×f7†, K×f7 7. S×e5† give hvid stærkt angreb, hvilket man skulle tro ville tiltale en spiller som Spasski. Denne går dog sikkert ud fra, at når Taimanov

tillader denne vending, har han utvivlsomt fundet en forstærkning i sorts forsvar. Spasski spiller derfor en roligere variant.

6. 0—0

Også 6. d4 giver hvid godt spil.

6. d7—d6
7. d2—d4 Sa5×b3

8. a2×b3 f7—f6
9. Sb1—c3 Lc8—b7

10. Sf3—h4 Sg8—e7
11. d4×e5 d6×e5

12. Dd1—f3!

Efter dronningafbytning ville sort få lige spil.

12. Dd8—d7
13. Tf1—d1
14. Lc1—e3

- Dd8—d7
Dd7—e6
g7—g5

Dette voldsomme befrielsesforsøg strander på en fin og dybt gennemtænkt kombination af hvid. Sort har dog i alle tilfælde svært ved at fuldføre udviklingen. På 14. —, g6 kan således følge det ubehagelige 15. Sd5.

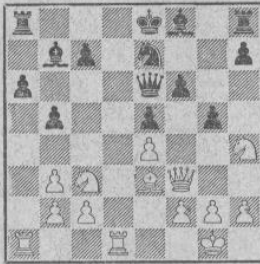

15. Sc3×b5!! a6×b5

Sort må slå springeren, da f. eks. 15. —, Tc8 strander på 16. Dh5†, Sg6 (16. —, Df7 17. S×c7†, T×c7 18. Td8†) 17. S×g6, Df7 18. Dh3.

16. Df3—h5† De6—f7
17. Ta1×a8† Lb7×a8
18. Td1—d8† Ke8×d8
19. Dh5×f7 g5×h4

Sort har fået en god pris for dronningen, men hans officerer spiller ikke sammen, og stillingen går derfor hurtigt i opløsning.

20. Df7×f6 Th8—g8
21. f2—f3 h4—h3
22. g2—g3 Kd8—e8
23. Df6×e5 Tg8—g6
24. De5×b5† La8—c6
25. Db5—b8† Ke8—f7
26. Db8×c7 Tg6—f6
27. Le3—g5 Tf6—e6
28. b3—b4 Kf7—g8
29. Dc7—b8 Se7—g6
30. Kg1—f2 Sg6—e5
31. b4—b5 Lc6—e8
32. Lg5—e3 Lf8—d6
33. Db8—c8 Kg8—f7
34. b5—b6 Te6—f6
35. Le3—f4 Le8—d7
36. b6—b7 Ld7—e6
37. Lf4×e5 Ld6×e5
38. b7—b8D Le6×c8
39. Db8×e5 Opgivet.

En elegant præstation af Spasski!

Parti nr. 2857

Katalansk.

Fra mesterskabet for Australien 1955.

Hvid: *Zols*. Sort: *John Purdy*.

1. Sg1—f3 Sg8—f6
2. g2—g3 g7—g6
3. Lf1—g2 Lf8—g7
4. 0—0 0—0

5. c2—c4 c7—c6
6. d2—d4 d7—d5
7. Sb1—a3

Et usædvanligt træk, Almindeligvis spilles 7. Sc3 eller Sd2.

7. a7—a6
8. Lc1—f4 Sb8—d7
9. Dd1—c2 b7—b5
10. e4×d5 c6×d5
11. Lf4—c7 Dd8—e8
12. Dc2—c6 Ta8—a7

Tilsyneladende har sort frivilligt (med 9. —, b5) taget mod en trykket stilling. Paraden er imidlertid i orden, således at modangrebet snart kan sættes ind.

13. Ta1—c1 Lc8—b7
14. Dc6—c2 Sf6—e4
15. Dc2—b3 Lg7—h6
16. e2—e3 Lb7—a8
17. Tc1—c2 Sd7—c5!
18. d4×c5 Ta7×c7

Sort har nu fordel en løberparret i forbindelse med et bevægeligt centrum. Hvids fribonde bliver ikke farlig, da den let blokeres.

19. Tf1—c1 Lh6—g7
20. Db3—b4 De8—c8
21. Sa3—b1 h7—h6
22. Sb1—d2 f7—f5
23. Sd2×e4 f5×e4
24. Sf3—d4 e7—e5
25. Sd4—b3 La8—c6
26. Db4—d2 d5—d4
27. e3×d4 e5×d4
28. Dd2—e1

28. S×d4 strander naturligvis på Td8.

28. d4—d3
29. Tc2—d2 Tc7—e7
30. Td2×d3

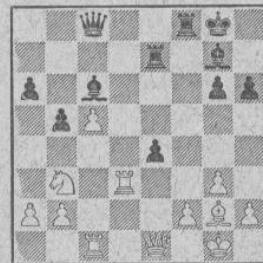

30. Tf8×f2!
31. Td3—d6

På 31. K×f2 ville følge Df8† og 32. —, e×d3, og på 31. D×f2 følger e×d3 med truslen Te2.

31. e4—e3!
32. Lg2×c6?

En »buk«, men også på andre træk beholder sort fordel. På 32. T×c6 følger naturligvis T×g2†.

32. Dc8—h3
33. De1×f2 e3×f2†
34. Kg1×f2 Dh3×h2†

og hvid overskred betænkningstiden.

Løsninger på kombinationsøvelser side 118

Nr. 1: (Boros—Szabo, Budapest 1937).
Der fulgte 27. Th3×h7†!, Kg7×h7
28. Tf1×f7†, Tf8×f7 29. Dg4×g6†,
Kh7—h8 30. Dg6×f7, Opgivet.

Nr. 2: (Marshall—Rubinstein, Lodz 1908).
Der fulgte 37.—, Tf8×f3!! (også a4
—a3 var godt) 38. Db7×c8 (38. K×
f3, Tf8† 39. Kg3, De4 40. Tf1, Tf3†
41. Kh2, D×g4 42. Sg3, Kf7 fulgt af
43. Sf4 o. s. v.). 38.—, Dg6—e4 39.
Kg2—g1, Sd5—e3! 40. Se2—g3, Tf3
×g3† 41. f2×g3, De4—b1† 42. Kg1
—f2 (42. Kh2, S×g4† 43. Kh3, D×
h1† 44. K×g4, h5† mat) 42.—, Se3
×g4† 43. Kf2—g2, Db1—c4† 44.
Opgivet.

Nr. 3: (Kulisch—Loyd, Paris 1867).
1. Dg3×g6!†, Opgivet. På 1.—, h7×
g6 følger 2. Tf1—f3 med udækkelig
mat.

Nr. 4: (Studie af A. A. Troitski, 3. præmie,
»Zadatsji i Etjoedi« 1928).

Hvid holder remis således: 1. La3—
b4†, Kc3—b3 (1.—, K×b4 2. Sd3†,
Kc3 3. S×f2, f×e2 4. Se4†, Kd3 5.
Sf2†, Ke3 6. Sg4†) 2. Se5×f3, f2—
f1D† 3. Lb4—e1, Df1—g2 (3.—,
D×e2 4. Sd4†) 4. Le1—g3, Kb3—
c3 5. Kc1—d1, Dg2—f1† 6. Lg3—
e1†, Kc3—c4 7. Kd1—d2, Remis, da
den sorte dronning ikke kan slippe ud.

Nr. 5: (Studie af D. F. Petrow, hædr. omtale,
3. internationale turn., Moskva 1936).
1. Te6—e7†, Kd7—d6 (1.—, K×c6
2. b×c7 og vinder) 2. b6×c7, Sd8×
c6 3. c7—c8S†!!†, Kd6—d5 4. Sc8—
b6†, Kd5—d6 5. Te7—d7†, Kd6—e5
6. Td7—d5†, Te5×d5 7. Sb6—c4†
mat.

Nr. 6: (Wittekopff—Wait, Libau 1911).
1.—, Sf4×h3!! 2. Dd2—c2, Sh3×
f2†! 3. Dc2×f2, Dh6×h2†! 4. Kh1
×h2, Tg4—h4† mat.

OPGAVEAFDELINGEN

under ledelse af P. Rasch Nielsen og O. G. Lauritzen.

6985. J. V. Lind †
Skakbladet 1928



Mat i 3 træk

6986. J. V. Lind †
Skakbladet 1929

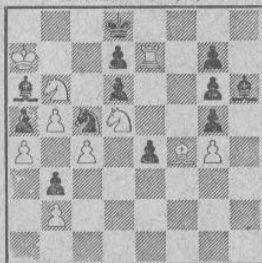

Mat i 4 træk

6987. V. Buhelt, Randers
Korr. af nr. 6965

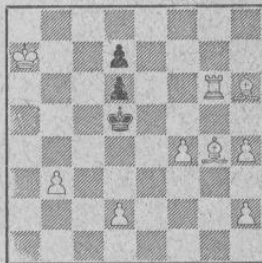

Mat i 4 træk

6988. B. Sommer
1. pr. Büchner-mindeturn.
Schach-Echo 1955



Mat i 3 træk

6989. J. J. Rietveld
3. pr. Büchner-mindeturn.
Schach-Echo 1955



Mat i 3 træk

6990. C. Mink
1. pr. Büchner-mindeturn.
Schach-Echo 1955

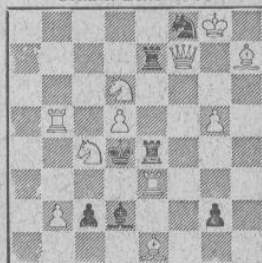

Mat i 2 træk

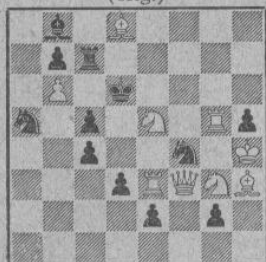
6991. Arthur Madsen, Svendb.
(orig.)

Mat i 2 træk

6992. Arthur Madsen, Svendb.
(orig.)

Mat i 2 træk

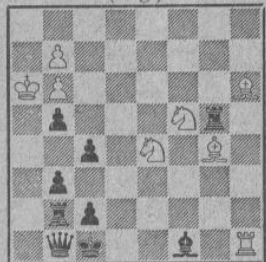
6993. G. Thomas, København
(orig.)

Selvmat i 2 træk

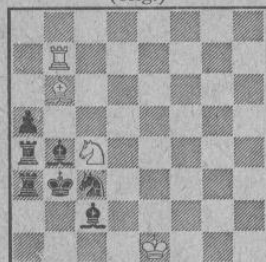
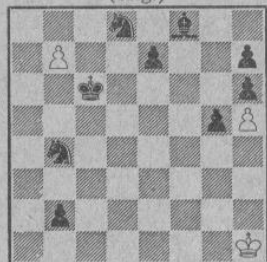
6994. Z. Hertz, Jugoslavien
(orig.)Hjælpe-mat i 2 træk
(Skinspil)6995. T. Kardos, Ungarn
(orig.)

Hjælpe-mat i 4 træk

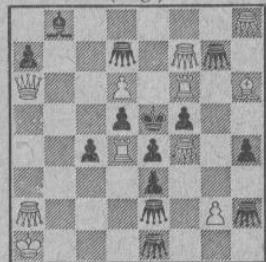
6996. J. Bajtay, Ungarn
(orig.)Mat i 2 træk
♞♞ = grashopper

Lektor J. V. Lind døde den 27. juni, 76 år gammel, og vi mindes ham her som den begavede og selvstændige opgaveforfatter, der med forkærlighed dyrkede de logiske problemer. I adskillige år var han et skattet medlem af Dansk Skakproblem Klub. Under et mange-

årigt ophold i Italien og efter sin hjemkomst skabte lektor Lind sig et navn som uovertruffen oversætter af italienske værker. — Under nr. 6985 og 6986 gengiver vi her et par af hans ældre opgaver.

Løsninger til opgaverne i juninummeret

Nr. 6964 af R. Fuchs: 1. h7, truer 2. Kg7. 1.—, Le5 2. e5. 1.—, Ld4 2. Sb6. 1.—, Lc3 2. Sa7. 1.—, Lb2 2. Sd6. 1.—, Tf2 2. Sd6. 1.—, Tf3 2. Sa7. 1.—, Tf4 2. Sb6. Ualmindeligt smukke gensidige spærringer af sort løber og sort tårn. (H.B.).

Nr. 6965 af V. Buhelt: 1. Lf8, Ke4 2. Td6 3. Td4†. 1.—, Kd4 2. Td6†, Ke4 3. Lg7. 2.—, Kc5 3. Ka6. 1.—, Kc6 2. Td6†, Kc7 3. Td5. 2.—, Kc5 3. Ka6. 2.—, Kb5 3. Tb6†. 1.—, Kc5 2. Td6, Kb4 3. Tb6†. Tre modelmætter. (W.E.).

Nr. 6966 af O. G. Lauritzen: 1. f8(L), Ke5 2. Kf7. 1.—, Ke6 2. Th4—h5. »Problemnoter« tema i miniatureform.

Nr. 6967 af P. Fastosky: 1. Lf3.

Nr. 6968 af G. Thomas: 1. La5, a6 2. Da8. 1.—, c6 2. Sa1. 1.—, b6 2. Se5†. 1.—,

b5 2. Lb4. Sort Pickaninny. (O.G.L.).

Nr. 6969 af G. Thomas: Skinspil: 1.—, e2 2. Dd2†. 1.—, g3 2. Lf2†. Løsning: 1. Sf4, Kf4 2. Sf5. Skinspillet må opgives til fordel for en uventet trækvang. Jeg takker for tilgivelsen. (V.R.).

Nr. 6970 af E. A. Wirtanen: 1. Tc5, Lc5 2. Db3†. 1.—, Le5 2. Td2†. 1.—, Lf4 2. Tc3†. Pænt ekko og god nøgle. (O.G.L.).

Nr. 6971 af T. Kardos: a) 1. Kb6, c8(D) 2. Ka7, Lc5 mat. b) 1. Kb5, b8(D) 2. Ka4, Kb4 mat. c) 1. Kd5, b8(D) 2. Tc4, Dd6 mat. d) 1. Kd7, Ld6 2. Ke8, c8(D) mat. Den sidste værst at finde. (V.R.).

Nr. 6972 af V. Skovlund Jensen: 1. h8(L), Lg8 2. Sf7, Ta1 3. Ta5, Tf1 4. Ka2, Tf7 5. Lb2, Tf1 mat. God! (O.G.L.).

Dansk Skak Unions korrespondanceturneringer

Turneringsleder: Førstelærer H. H. Johnsen, Sdr. Omme. Giro 47961. Telefon Sdr. Omme 162. Repr. i ICCF og leder af internat. turn.: Mogens Christensen, Dronningborg Allé 3, Randers.

Så er det snart tiden, da det for alvor begynder med tilgangen til korr.skak. Det lakker mod enden af ferien, og man kan atter regne med, at det går livligere med starten af nye grupper. Der startes, når der foreligger syv tilmeldinger - i M dog ni. Indskud: M - 12,50, I - 10,00 og II, III og IV - 8,00 kr.

I henhold til reglementets § 5 starter L-klassen i september måned, og der anmodes herved om tilmeldinger.

Afsluttede partier:

L-54: H. Andreassen vandt over S. Siim og K. Stoltze. - Axel Nielsen vandt over S. Siim og H. Andreassen. - K. Stoltze vandt over Henrik Hansen. - Arne Henriksen vandt over H. C. Boddum. - Johs Christiansen vandt over H. Andreassen.

Her fører Johs. Christiansen med 7½ p. af 8. Han mangler: Axel Nielsen, Poul Larsen og S. From; disse har ogsaa sat ½ point til, men mangler betydeligt flere partier, så det er umuligt at spå noget.

M-klasse, gruppe 113: 4/6, 4/9, 3/1, 9/1, 3/9, 3/2, 5/3, 6/3, 9/8. - 114: 7/8, 5/6, 2-5, 9/5. - 115: 2/9. - 116: 8/4, 8/5.

I klasse, gruppe 209: 4/6. - 210: 1-2, 1/5. - 211: 4-5, 6-7, 7/1. - 212: 4-2, 3/6. - 213: 5/6, 5/2. - 214: 6/1, 6/4. - 215: 6/4, 6/7.

II klasse, gruppe 386: 4/2, 4/7. - 387: 1/5. - 388: 2-5, 2/3. - 390: 7/6, 7/1. - 391: 5/7. - 392: 3-7, 1/4, 5/4, 2/4. - 393: 3-4, 3/6. - 395: 5/3, 5/2, 1/2. - 396: 7/3, 2/4, 6/3, 4/3, 4/7, 6/2, 3/2. - 397: 5/6, 4/3. - 398: 7/1, 3/1.

- 399: 4/2, 3/7, 3/1, 4/5. - 400: 4/7. - 401: 3/7. - 402: 4/2, 6/7, 4/5.

III klasse, gruppe 469: 7/3. - 473: 1-4, 4/3. - 475: 1-5. - 477: 6/1, 6/2, 6/3, 6/7. - 479: 5/2. - 480: 2/5, 7/1. - 481: 4/3, 5/3, 5/7. - 483: 4/2. - 484: 3/4, 3/6, 5/3, 6/5, 2/3. - 485: 6 udtr. alle får 1. - 486: 1/6. - 487: 3/7, 3/5, 7/4. - 488: 6/2, 4/2, 3 udtr. alle får 1.

IV klasse, gruppe 336: 1 ctr. 2, 3 og 5, 3 ctr. 5 får 0. - 352: 6/7, 2/7. - 353: 6/5, 5/1, 5/2, 3/2, 4/1. - 355: 5/4, 6/4, 7/4. - 357: 4/2, 3/4. - 359: 4/7, 2/7. - 360: 4/5. - 361: 4/1, 5/1, 3/1, 3/4, 4/2, 2/1, 7/1. - 362: 4/3, 4/5, 5/6. - 363: 6/1, 5/1, 4/3. - 364: 3/2, 4/1. - 365: 3/4, 3-1, 2/3, 2/1, 6/7, 4/7. - 366: 6/7, 2/3, 5/2. - 367: 3/6. - 369: 5/7.

Løserturneringen

Total juni: F. Bertram (maj 50 p + juni alle ÷ 69) 310(3), H. Boas (alle) 458(19), A. K. Buhelt (alle) 124(11), R. Christensen (alle ÷ 72) 472(13), A. Dithmer (64, 67-71) 435(3), Willy Enggren (alle) 391, Henry Eriksen (alle) 384(14), J. P. Jensen (alle) 66(4), Johan Jørgensen (64, 66, 67) 403(2), Hans P. Larsen (alle ÷ 72) 30(1), Hakon Nielsen (67, 71) 231, N. J. Nielsen (67, 71) 233, V. Røpke (B 55, juni alle) 148(25), K. Thrane (alle ÷ 65, 72) 151(5), K. Timpe (alle ÷ 64, 69) 484(3), og øvrige løsere uforandrede.

SIDSTE

Juniorverdensmesterskabet

Kort før redaktionens slutning erfares det, at det endelige antal af deltagere i turneringen i Antwerpen, som nu er i fuld gang, er steget til 24. Der spilles derfor i tre forgrupper med hver otte spillere. Af disse går de tre bedst placerede i hver gruppe videre til finalegruppe a, som spiller en fuldrundig turnering om verdensmesterskabet. De øvrige 15 samles i en klassifikationsturnering, der afvikles med otte runder efter schweizer-systemet.

Grupperne til forturneringen indeholder spillere fra følgende lande:

Gruppe A: Rusland, Vesttyskland, Australien, Danmark, Finland, Irland, Holland og Belgien I.

Gruppe B: Argentina, England, Bulgarien, Frankrig, Ungarn, Island Norge og Saar.

Gruppe C: Jugoslavien, Østrig, Spanien, USA, Sverige, Schweiz, Luxembourg og Belgien II.

Danmark er altså kommet i gruppe sammen med Spasski, Rusland, og John Purdy, Australien, hvilke to spillere på forhånd må regnes for turneringens favoritter, såvidt som det er gør ligt at vurdere de mange selvsagt ret ukendte spillere, hvoraf de fleste her får deres internationale debut. — Chansen for, at Vagn Jørgensen kommer i finalegruppe a, er dermed faldet betydeligt. Men vi har lov at håbe!

NYHEDER

<i>Aljechin: Auf dem Wege zur Weltmeisterschaft 1923—1927.</i> En af de allerbedste partisamlinger og flere af skakkunstens fineste partier. Aljechins noter er meget grundige, lærerige og fornøjelige. 100 partier, 173 diagrammer fra bl. a. turneringerne Paris 1925, Hastings 1926, Dredsden 1926 og Kecskemet 1927, endvidere er 24 af partierne fra verdensmesterskabskampen Alejchin—Capablanca. Kort og godt en af de fineste turneringsbøger der er udkommet, tysk	19,60
<i>Chéron: Lehr- und Handbuch der Endspiele: Bind 1.</i> 352 sider med 651 diagrammer. Ualmindelig lærerig bog, tysk	21,00
<i>Stormesterturneringen i St. Petersburg 1914 med kommentarer af dr. Tarrasch.</i> 232 sider, 75 partier og en mængde diagrammer, svensk	indb. 17,50
<i>XVIII internationale turnering i Mar del Plata 1955,</i> spansk, 120 partier, kun.....	6,50
<i>XX Sovjet Mesterskaber.</i> 196 partier, 272 sider, russisk	indb. 10,65
<i>Panov: Russisk Partisamling.</i> 206 sider, 41 partier	5,30
<i>Russisk Slutspilsbog.</i> 464 sider, 650 diagrammer, kun	indb. 14,45

Skakmateriel

Skakbrikker — unionsmodel — røde og hvide — plastic:	
i papæske	9,50
i papæske, pænere udførelse	12,00
med filt og bly, i plasticpose	14,50
med filt og bly, i papæske	15,50
med filt og bly, i ualmindelig flot æske med guldtryk	28,00
Skakbrikker — Stauntonmodel, sorte og hvide — plastic — i træske	26,00
Skakbrikker — unionsmodel — røde og hvide — træ:	
lille størrelse, ulakerede, i papæske	7,50
ulakerede, i papæske	11,25
lakerede, i papæske	12,50
lakerede, i træske	14,75
lakerede, med filt under hver brik, i træske	16,75
buxbom, med filt under hver brik, i fl. træske	35,00
Skakbræt, 36 × 36 cm	3,75
42 × 42 cm	4,25
45 × 45 cm	4,25
45 × 45 cm, men til at lukke sammen to gange (sammensl. 23 × 23 cm)	5,25
46 × 46 cm, tyndere	3,75
48 × 48 cm	5,00
Korrespondanceskakkort: 200 stk. kr. 4,50 — 500 stk. kr. 10,75 — 1000 stk.	21,00
Korrespondancepakken: 200 skakkort — 6 rapportlister — 1 noteringshæfte til 13 partier	5,50
Noteringshæfter til 50 partier, med diagram, fint skrivefast papir	1,00
Noteringshæfter til 13 partier, korrespondance, fint skrivefast papir	1,00
Skakure: Olympia kr. 58,50 — Springer	65,00
Lommeskak til 3 partier, kartonbrikker kr. 2,25 — til 6 partier, kartonbrikker	3,00
til 3 partier, celluloidbrikker kr. 4,50 — til 6 partier, celluloidsbrikker	7,50
til 1 parti, i læder med tryknap, plads til slæde brikker	10,00
til 1 parti, i skind med tryknap, plads til slæde brikker	13,00
Konvolutter til hemmeligt træk, praktisk noteringsform, kr. 0,04 — med indlæg ...	0,06
Navnekort til klubmatcher	0,06
Medlemskort til seks kvartaler, meget praktiske, pr. 30 stk.	1,00

Skriv efter vort nye store katalog nr. 19 — sendes franco overalt

DANSK SKAKFORLAG - Aabybro - Telf. 170
DANMARKS STØRSTE OG ÆLDSTE SPECIALFORRETNING I SKAK

Danish giro 18863 — Omgående franco levering — 8 dages returret — Svensk giro 4205

101 50 592
 13-16
 50 5842