

Hr Bent Jensen  
Meilgade 82 B

Aarhus

292

# SKAK

## Bladet

Medlemsblad for  
DANSK SKAK UNION

*Indhold:*

Nyheder	Julekonkurrencen
Kombinationsøvelser	Partier
Månedens slutspil	Opgaver
Månedens parti	Korrespondanceturn.



48. ÅRGANG

APRIL 1952

*Abonnement à kr. 5,00 tegnes hos postvæsenet*  
*Løssalg pr. nummer*  
**50 øre**



## Skakmateriel

Lommeskak med celluloidbrikker.....	1 spil kr. 3,00; 3 spil kr. 5,25; 6 spil kr. 8,50
Lommeskak med kartonbrikker.....	1 spil kr. 2,00; 3 spil kr. 3,00; 6 spil kr. 4,00
Lommeskak med kartonbrikker, „Twin Portland“.....	2 spil kr. 2,80
Lommeskak med kartonbrikker, „Her er stillingen“.....	3 spil kr. 2,25
Celluloidbrikker pr. sæt kr. 1,00. Kartonbrikker.....	pr. sæt kr. 0,25
Medlemskort til 6 måneder eller kvartaler.....	pr. stk. kr. 0,08
Noteringshefter til 50 partier à 70 træk.....	pr. stk. kr. 1,00
Noteringslister til 70 træk, med diagram.....	pr. 100 stk. kr. 3,00
Hængepartikuverter.....	pr. stk. kr. 0,04
Turneringskort til 7 runder.....	pr. 100 stk. kr. 3,00

## 3 perler!

- Alekhine: My best games of Chess 1908—23. 267 sider med 100 mesterpartier af højeste klasse. 300 diagrammer, indb. kr. 12,60.
- Alekhine: My best games of Chess 1924—37. 285 sider med 120 glanspartier fra den daværende verdensmesters storhedsperiode, indb., kr. 15,00.
- Alexander: Alekhines best games of Chess 1938—45. 113 sider med 42 pragtfulde partier, hovedsageligt spillet under krigen og derfor forholdsvis ukendte, indb. kr. 10,80.

## Skakpræmier:

Stort udvalg i præmier fra kr. 3,00—50,00, heraf mange med skakmotiver.  
Ved turneringens slutning skriv da og opgiv pris, og vi sender gerne udvalg af præmier til klubber over hele landet. — Gavekort udstedes.

**Axel Nielsen,** Egebæksvej 7, Odense. Postkonto 9638.



**Dansk  
Skak  
Union's  
emblem  
I sølv**

med knap kr. 3,50 pr. stk.  
+ porto  
mod indbetaling på giro  
20801 ell. ved indsendelse  
af frimærker.

## FIDE's regler

kr. 1,00 pr. stk. + porto  
mod indbetaling på giro  
20801 ell. ved indsendelse  
af frimærker.

*Skakbladets  
ekspedition*

Siamvej 20, København S.



**P. O. Pedersens  
Skakfabrik**

Største fabrik i Norden  
St. Kongensgade 21, Kbh. K.  
Pa. 5037-4437-437

**SKAKBØGER.** Vi fører eller skaffer (hvis muligt) alle kategorier af bøger, både nye og gamle, både danske og udenlandske skakbøger.

**SKAKURE.** Flere forskellige fine ure er nu på lager. På alle ure gives eet års garanti for fabriksfejl (dog ikke fjedre).

Model ST Nøddetræ, faldvinger, gangviser, trykkn., bagsideskydelæg, dækkende omstill. og optrækskruer, forhindr. berøring under spillet	kr. 77,50
Model EN Bøgetræ, faldvinger, pendulvind., trykknapper, skråstilling	kr. 75,00
Model AN Egetræ, faldvinger, gangviser, trykvippe	kr. 60,00
Model ANA Egetræ, gangviser, trykvippe	kr. 52,50
Model ANE Egetræ, trykvippe	kr. 45,00

**Skakstempler - Karton / læder lommeskak - Celluloidbrikker  
Tryksager - Skakpræmier**

**SKAKHUSET**

Studiestræde 24 . København K.  
Telefon Byen 6291 . Giro 86178

# SKAKBLADET

April 1952 . Nummer 4 . 48. årgang . Redaktion: Villads Junker

Medlemsblad for Dansk Skak Union

## NYHEDER

### Budapest.

Til minde om afdøde stormester *Maroczy* afholdes i marts en turnering i Budapest med 18 deltagere. Blandt deltagerne er: *Botvinnik, Keres, Smyslov, Geller, Petrosjan, Szabo, Ståhlberg* og *O'Kelly*. Efter 4. runde fører Geller med 4 p. (bl. a. gevinst over *Botvinnik*).

### Foltys død.

Den kendte internationale mester, *J. Foltys*, Tjcechoslovakiet, er afgået ved døden efter længere tids sygdom. Hans sidste gode resultat var placeringen ved zoneturneringen i *Mariánské Lázně*, der gav ret til deltagelse i interzoneturneringen i Stockholm i år. Hans død er et stort tab for det tjcechoslovakiske landshold.

### Ny radioskakkamp.

*Fredag den 25. april* vil der i radioen komme en ny helafstensskakkamp i lighed med kampen mod Holland. Spillerne bliver to af vore unge lovende talenter: *Bent Larsen*, Aalborg, og *Palle Nielsen*, Aarhus. Kampen begynder i „Aktuelt kvarter“ kl. 19.

### Påsketurneringen i Herning.

Ved anmeldelsesfristens udløb var der tilmeldt ialt 300 deltagere, unionens hidtil 3. største stævne!

I landsholdsklassen, der begynder spillet allerede paldesøndag, deltager: *Eigil Pedersen, Victor Juul Hansen, Palle Nielsen, Chr. Poulsen, Jobs. Christensen, Evald Lauridsen, Jens Enevoldsen, Harald Enevoldsen, Julius Nielsen, E. Verner Nielsen, Th. Haabr* og *M. Kupferstich*.

Til mesterklassen er tilmeldt 23, til 1. kl. 125, til 2. kl. 62, til 3. kl. 71 og til dameklassen 7.

Husk at medbringe ure i så stor udstrækning, det kan lade sig gøre.

### Matchen *Eigil Pedersen—Bent Larsen*.

Den med så stor interesse imødesete match mellem Danmarksmesteren *Eigil Pedersen*, Aarhus, og den unge *Bent Larsen*, Aalborg, spilles den 23. i Aalborg og den 24. og 25. februar i Aabybro. Matchen gik over fire partier og blev hård og velspillet. *Bent Larsen* vandt det første parti med sort, hvorefter *Eigil Pe-*

*dersen* vandt 2. og 3. parti, medens det sidste blev remis, således at Danmarksmesterens sejr blev med den mindste margin  $2\frac{1}{2}$ — $1\frac{1}{2}$ ; en udmærket præstation af det unge talent, der lover godt for fremtiden.

På Dansk Skakforlag er der udkommet en matchberetning, hvorfra der andetsteds i bladet bringes en prøve.

### Skaklivet i Aarhus.

Den aarhusianske klubturnering, hvori der har deltaget 270 spillere, er nu afsluttet. Mesterrækken og frihedskæmperen *Georg Christiansens* store mindepokal er vundet af Aarhus Skakklub med  $15\frac{1}{2}$  p. 1. række ligeledes af Aarhus S.,  $13\frac{1}{2}$  p. 2. række af Aarhus Arbejderskakklub  $13\frac{1}{2}$  p. 3. række af *Vejlby-Ris-skov* 16 p. og 4. række af *Viby* 12 p.

I enkeltmandsturneringen deltog 135 spillere. I mesterskabsklassen lykkedes det *Holger Neergaard* for første gang at vinde Aarhusmesterskabet med  $6\frac{1}{2}$  p. af 8, nr. 2 Danmarksmesteren *Eigil Pedersen* 6 p., nr. 3 sidste års mester *Kaj Blom*  $5\frac{1}{2}$  p., nr. 4 *Victor Juul Hansen*  $4\frac{1}{2}$  p., nr. 5 *Palle Nielsen* 4 p., nr. 6 og 7 *Svend Nielsen* og *H. Kortsen* 3 p., medens *Jens Pedersen* med  $2\frac{1}{2}$  p. og *Karlo Laursen* med 1 p. må rykke ud. — Mesterklassen vandtes af *Harry Andersen*,  $5\frac{1}{2}$  p., som rykker op sammen med nr. 2 *I. E. W. Gemzoe*, der fik 5 p. — 1. klasse vandtes af *Bent Jensen* med 7 p. — 2. klasse af *Hjalmar Andersen* 6 p. — 3. klasse af *Børge Eriksen* 6 p. — 4. klasse af *Aage Christensen* og *C. Juul Jensen* 6 p. — Det første aarhusianske mesterskab for damer vandtes efter to omkampe af fru *A. Weiss* med 10 p.

Man har også for første gang afholdt en turnering om lynmesterskabet for Aarhus, og her vandt *Palle Nielsen* med 17 p. efterfulgt af *Victor Juul Hansen* med 16 p.

### *Fredericia* drengeskakklub.

Under ledelse af kommunelærer *M. Mikkelsen* blev der i 1950 startet en drengeskakklub i *Fredericia*. Klubben tæller nu 35 medlemmer og har sin egen bestyrelse. Mødeprocenten er konstant tæt ved 100, og drengene går med ildhu op i deres hobby. Det yngste medlem er 7 år!

To gange om året spilles der kamp med



Flensborg — henholdsvis i Flensborg og i Fredericia. Der har også været tid til tøndeslagning og karneval.

Det viser sig endnu engang, at hvor der er energi og virkelyst, er der også vej frem. Måtte eksemplet fra Fredericia brede sig som ringe i vandet.

*Enkeltmandsturneringen for Københavns amt* spillede i Roskilde, Køge og Taastrup med 60 deltagere. I mesterklassen var der dødt løb mellem H. Laurberg, Taastrup, Rudolf Christensen, Hedehusene, Holst Sørensen, Køge, og Sv. Aa. Hansen, St. Hedinge, der alle fik 4½ p., så en omkamp er nødvendig. Derefter fulgte 3 med 4 p. 1. klasse vandtes af Jørgen Nielsen, Roskilde A. S., 6 p., 2. klasse af Kurt Larsen 6 p., 3. klasse af John Jacobsen, Roskilde, 6 p., alt af 6 partier.

#### *Fynsmesterskabet.*

Atter i år var der rekord ved denne turnering, idet der deltog 282 spillere (eller 12 flere end sidste år). Fynsmester blev Viktor Rasmussen, Vejle-Allested, med 6 p. af 7. Det er første gang, V. R. erobrer mesterskabet. Juniormester blev Finn Nielsen, Asperup, med 5½ p. af 6.

Flere af de nye klubber møder med op mod 100 % af deres medlemmer, der med det samme får spændingen og glæden ved at føle sig velkommen i skakspillernes kammeratskab.

#### *Østbimmerlandsmesterskabet.*

Den årlige enkeltmandsturnering spillede i dagene 20. januar, 3. og 17. februar i Kongerslev med 64 deltagere. Mesterskabet vandtes af Nic. Christensen, Hadsund, 5½ p. af 6. — 2. klasse af J. P. Jensen, Kongerslev, 5 p. 3. klasse A af Benth Jensen, Skibsted, 5½ p. 3. klasse B af Henry Nielsen, Fjellerad, 5 p.

#### *Enkeltmandsturneringen for Thisted amt*

spillede med 6 runder den 27. januar, 10. februar og 2. marts med 108 deltagere. Mesterklassen vandtes af Knakkegaard Møller, Thisted, 4 p., nr. 2—3 Allan Suhr Hansen, Hurup, og Jens Pedersen, Thisted, 3½ p. A-klassen vandtes af Severin Bojer, Øslø, 5 p., B-klassen af Evan Jensen, Ørding, 5½ p., C-klassen af Alfr. Lynggaard, Sejerslev, 5 p., D-klassen af Th. Ravnborg, Boddum, 6 p. En klasse for skoleelever vandtes af Aage Ubbesen, Sennels, 6 p.

#### *Vendsysselmesterskabet.*

Turneringen om Vendsysselmesterskabet spillede i Hjørring den 29. januar, 17. og 24. februar med 110 deltagere. Mester blev den kun 18-årige Aage Ingerslev, Hjørring, 5½ p. af 6, nr. 2—3 K. V. Christensen og Thorvald Jensen, begge Frederikshavn. I 2. klasse opnåede følgende spillere 4½ p. med oprykningsret: Henry Pedersen, Vennebjerg, Jens Nielsen og Jens Madsen, Vittrup, Carl Dornhoff, Hjør-

ring, Albert Jensen, Sindal, og Ingv. Rasmussen, Frederikshavn. 3. classes to grupper vandtes af henholdsvis Jørgen Bæk, Hæstrup, og Jac. Rams, Snevre.

#### *Hovedkredskampe.*

2. hovedkreds. Nykøbing F. 17/2. 84 deltagere.

A-kl.: Nykøbing F. 4, Vordingborg 3½, Slagelse 1½.

B-kl.: Vordingborg 3½, Nykøbing F. 3, Ringsted 2½.

C-kl.: Fuglebjerg 4½, Stensved 3½, Søllested 1.

D-kl.: Bisserup 5½, Haslev 2½, Bandholm 1.

E-kl.: Solbjerg 3½, Nykøbing F. 2½.

R. Hermansen, Nykøbing F., genvalgte til hovedkredsformand.

4. hovedkreds. Rødekro 9/3.

A-kl.: Sønderborg.

B-kl.: Sønderborg.

C-kl.: Arnum.

D-kl.: Jels.

5. hovedkreds. Vejle 9/3. 78 deltagere.

A-kl.: Vejle S. 4½, Herning S. 3, Outrup 1½.

B-kl.: Ringkøbing 5, Vejle S. 3, Esbjerg 1.

C-kl.: Herning S. 5, Kolding S. 2, Esbjerg 2.

D-kl.: Herning S. 4, Sdr. Omme 2, Hejnsvig sendte afbud.

E-kl.: Vejle 4, Esbjerg 2, Holstebro udeblev.

Hovedkredsformanden, C. Pless, Esbjerg, genvalgte.

6. hovedkreds. Randers 2/3. 114 deltagere.

A-kl.: Aarhus S. 5, Skive 3½, Grenaa 2, Silkeborg 1½.

B-kl.: Aarhus S. 6, Kjellerup 3, Brædstrup 2½, Uggeluse ½.

C-kl.: Skanderborg 5, KFUM, Aarhus, 3, Hauge 3, Veggervlev 1.

D-kl.: Aarhus S. 6, Sorring 3½, Uggeluse 2, Ulstrup ½.

E-kl.: Aarhus S. 4½, Viborg 3, Sorring 1½.

Til hovedkredsformand genvalgte P. Hingø, Aarhus.

#### *Fra klubberne:*

*Kolding* har enstemmigt valgt E. Glargaard til formand og genvalgt E. Buchwald og nyvalgt J. C. Lantwer til bestyrelsen.

*Birkelse* har til formand nyvalgt Anton Kristensen. Spilletiden blev ændret fra onsdag til tirsdag aften.

#### *Nye medlemmer:*

Vi byder en ny klub hjertelig velkommen i unionen:

2. hovedkreds. *Gunderslev Skakklub* pr. Fuglebjerg. Sorø amt. 10 medlemmer + 1 jun. Formand: Enelærer V. Lisner, Reinstrup pr. Fuglebjerg. Spillested: Husfidlokalet på Reinstrup skole. Fredag.

## KOMBINATIONSOVELSER

(Løsninger se side 62).

Nr. 1.

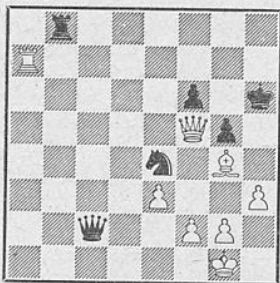

- a) Diagrammet, sort trækker.  
b) Tvilling, sort dronning står på d2, og sort trækker.

Nr. 2.

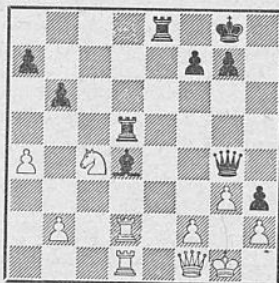

Sort trækker. *Ret let.*

Nr. 3.

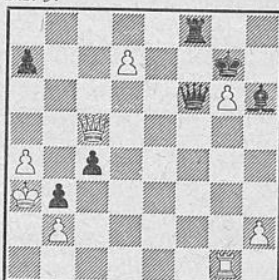

Sort trækker. *Let.*

Nr. 4.

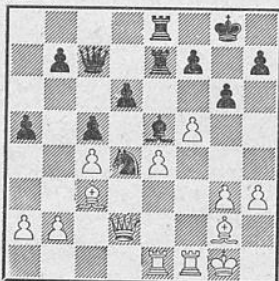

Hvad sker der på 1. —, L×g?

Nr. 5.

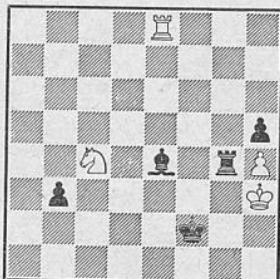

Hvid trak 1. Tf8† og nu?

Nr. 6.

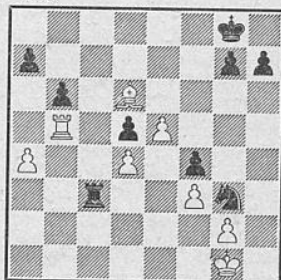

Hvid trækker 1. Kh2. *Svær.*

## Månedens SLUTSPIL

Den berømte franske forfatter af slutspilstudier, *Henri Rinck*, er fornylig afgået ved døden, 82 år gammel. Rinck, der af profession var kemi-ingeniør, er formodentlig den mest produktive studieforfatter, der har levet — antallet af hans studier skal skrives med et firecifret tal — men også kvantitativt ligger hans værker på et højt plan. Rincks studier udmærker sig i reglen ved deres formfuldendthed og

*H. Rinck*. 1. pr. Bohemia, 1906.

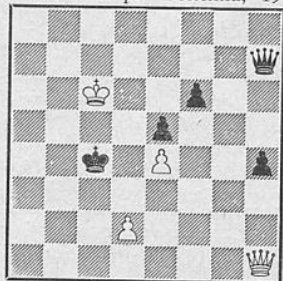

Hvid trækker og vinder.

økonomi, som gør dem til en nydelse at studere, og hans betydning for studiekompositionen har været overmåde stor.

Det anførte eksempel viser et dronningsslutspil, hvor sort har en bonde mere. Normalt ville hvid altså være fuldtud tilfreds med evig skak, som sort på grund af den åbne stilling ikke kan undgå. Men den hvide stilling er her ualmindelig gunstig. Sort konge kan komme i et matnet, og den sorte dronning er så afsides placeret, at den i første omgang har vanskeligt ved at komme til hjælp.

Hvid udnytter derfor sin positionsfordel ved 1. *Db1*, truende med 2. *Db5†* og 3. *Dd5* mat. Sort tør ikke parere truslen ved 1. —, *Dg8* (*Df7*) på grund af 2. *Da2†*, og den sorte dronning falder. Han må altså spille 1. —, *Kd4*, og hvid fortsætter med 2. *Db3* med matrusel på d5. Da 2. —, *K×e* besvares med 3. *Dc2†*, igen med dronninggevinst, må sort spille 2. —, *D×e†* 3. *Kd6*.

Nu er sort nødt til at flytte dronningen på grund af matruslen på c3, og af hensyn til den latente matrusel på d5 må dronningen

forblive i diagonalen a8—h1. Men på 3.—, Dh1 (Dg2) følger 4. Dc3†, Ke4 5. Dc6†, og for tredje gang erobres den sorte dronning ved en diagonalskak. Sort kan derfor kun spille 3.—, Da8, og nu følger hovedmotivet; sort konge drives hen til dronningen: 4. De3†, Kc4 5. Dc3†, Kb5 6. Db3†, Ka6 7. Da4†, Kb7 8. Db5†, Ka7, og med 9. Kc7! besegles sorts skæbne: En uafvendelig mat, der kun kan forhales et par træk ved dronningoffer.

Denne sluteffekt vil forøvrigt være velkendt

for skakspilleren, da den i virkeligheden kun er en anden form for den kendte gevinstmulighed i slutspillet dronning mod tårnbonde på syvende række (f. eks. Kd5, De8 — Kb1, Ba2; hvid vinder ved 1. De1†, Kb2 2. Dd2†, Kb1 3. Kc4, a1D 4. Kb3). Men studien bliver derved et godt eksempel på, hvorledes studieforfatteren kan tage et motiv, der er kendt fra praksis, og anvende det på en ny og højt overraskende måde.

*Knud Hannemann.*

## Månedens PARTI

Af dr. M. Euwe (oversat af H. V. Tuxen).

Månedens parti behøver strengt taget ikke at være et mesterparti. Fra anden side hævdes det ganske vist, at man kan lære mest af de små profeters partier, men det kan jeg ikke bifalde. „Det er nemlig dem, der laver fejlene“, siges der, „og det er af fejlene, man skal lære noget“. Jeg er stadig uenig, fordi man kun kan lære af fejl, der på klar og utvetydig måde bliver gendrevet i partiet. Læseren bliver bare tummelumsk af noter som: „her havde hvid kunnet vinde“, og ved det følgende træk „således“.

Den helt rigtige kamp kunne derfor synes at være den, hvor den stærke spiller banker den svage: den sidste sørger for gedebukkene, og den første tager dem under kærlig behandling. Jeg melder atter hus forbi, thi den mindre stærke spiller finder næppe det stærkeste modspil, hvorved gendrivelsens værdi forringes. En ringe forskel i spillestyrke giver som regel størst chance for interessante partier, og da mestrene stort set er nogenlunde lige stærke, idet f. eks. lidt uoplægthed kan udjævne forskellen mellem en stærk og en svag mester, er det overordentligt naturligt, at man så ofte øser af mestrenes partier.

Det, der er sagt om mestrene, gælder til en vis grad også for de vorrende mestre, den såkaldte „stærke hovedklasse“. Den karakteriseres også af en ringe styrkeforskel og frembringer tit lærerige partier. Det krav om spænding, der fra tid til anden kan og bør stilles til „månedens parti“, honoreres i høj grad i det følgende parti, der minder lidt om det gamle vers „Mester Jacob, mester Jacob, sover du, hører du ej klokken —“. Der er farlige hvide fribønder på dronningfløjen og en dristig sort modaktion på kongefløjen. Fribønderne avancerer til syvende række, mens sort forstærker sit angreb. Hvid får en dronning, men det er sort, der sætter mat.

Vinderen er den unge *van Bemmelen* (nummer to i kampen om det hollandske junior-mesterskab); mens taberen er *van Donk*. Denne sidste gjaldt for knapt et år siden for den stærkeste spiller i Haag, og han er adskillige

gange sluppet hælkindet fra sine møder med *Donner*. I øjeblikket befinder han sig desværre i en bølgedal, ikke sådan at forstå, at han begår grovere fejl; men han synes at have mistet sit sunde overblik.

Det hænder, at en, der kan bedømme en given vægt med en nøjagtighed på ganske få gram, af en eller anden upåviselig årsag pludselig mister denne evne. Det er ikke udelukket, at vedkommende kan få sit come-back, men det er som regel ikke noget, der kommer på en gang. På dette punkt syndes der ofte. Den, der tror, at han kan opnå noget, eventuelt noget han før har været i besiddelse af, ved blot at sidde med hænderne i skødet, kan komme til at vente til dommedag. Succes kræver arbejde og sved, altid og under alle forhold.

Efter disse afsluttende bemærkninger, der — som læseren sikkert har opdaget — indeholder en lille selvbiografi, vil det forhåbentlig falde van Donk mindre vanskeligt at genfinde melodien.

### Parti nr. 2627

*Den lukkede variant i spansk.*

Jubilæumsturneringen i „Haarlems Schaakgezelschap“, december 1951.

Hvid: *H. J. van Donk.*

Sort: *P. M. van Bemmelen.*

1. e2—e4	e7—e5
2. Sg1—f3	Sb8—c6
3. Lf1—b5	a7—a6
4. Lb5—a4	Sg8—f6
5. 0—0	Lf8—e7
6. Tf1—e1	b7—b5
7. La4—b3	d7—d6
8. c2—c3	0—0
9. d2—d4	

Som regel spilles først 9. h3 for at undgå den nu følgende binding. Om det er med rette eller urette kan ikke fastslås, problemet er endnu uløst, som så mange andre i spansk.

9. Lc8—g4

10. d4—d5

Konsekvent. På 10. Le3 får sort tilfredstil-



lende spil både med 10.—, S×e4 og med 10.—, e×d4 11. c×d4, Sa5 samt 12.—, Sc4.

10. Sc6—a5  
11. Lb3—c2 Sf6—e8

Keres plejer her at spille 11.—, c6 for omgående at angribe hvids centrum. Efter 12. d×c6, S×c6 13. Sbd2, b4! får sort godt modspil.

Partitrækket forbereder f7—f5 med indirekte angreb mod hvids centrum, men denne metode er mindre hensigtsmæssig, idet sorts dronningfløj for øjeblikket er indsnøret af fremstødet d4—d5.

12. Sb1—d2 g7—g6  
13. b2—b4 Sa5—c4

En modig beslutning. Sort ofrer hellere en bonde end at inllade sig på 13.—, Sb7 14. a4, hvorefter de sorte svagheder er iøjnefaldende.

14. Sd2×c4 b5×c4  
15. h2—h3 Lg4—d7  
16. Lc1—h6

Omgående 16. Sd2 var stærkere. Den påfølgende afbytning af hvids dronningløber forøger kun sorts kompensation.

16. Se8—g7  
17. Sf3—d2 Le7—g5  
18. Lh6×g7

Efter 18. L×g5, D×g5 truer 19.—, L×h3. Desuden skal hvid holde øje med manøvren Sg7—h5—f4.

18. Kg8×g7  
19. Sd2×c4 Kg7—h8  
20. Sc4—e3 f7—f5

Så er terningerne kastet. Sort har angrebschancer som kompensation for hvids merbonde på dronningfløjen, som det tager tid at realisere.

21. Se3—f1  
Det er klart, at hvid ikke bytter af på f5, for så åbner sort g-linjen.

21. Dd8—f6  
22. f2—f3 Lg5—h4  
23. Te1—e2?

Bedre var 23. g3, selvom kongefløjen svækkes noget. Forsvareren skal først og fremmest sørge for, at kongen får luft. I så henseende er fortsættelsen meget lærerig.

23. Df6—g5  
24. Dd1—d2 f5—f4!

Tvunget, men samtidig stærkt. Efter denne afspærring skal sort alligevel fortsætte med en temmelig langvarig kongestorm, der dog er en anelse hurtigere end hvids fremstød, og det er det, det kommer an på.

25. Kg1—h1

Forsøget 25. g4 for at gøre fejlen fra det 23. træk god igen, strander på 25.—, f×g3 e.p. (ellers står hvid tilfredsstillende) 26. D×g5, L×g5 27. Kg2, Lb5! med fordel for sort.

25. Tf8—f7  
26. c3—c4 h7—h5

Begge parter ruller frem med skytset.

27. a2—a4 Tf7—h7

Denne lille uenøjagtighed gør opgaven vanskeligere for sort. Straks Df6 samt g6—g5—g4 havde sandsynligvis sparet et tempo, da hvid næppe kan slå på g4, selvom det sorte tårn ikke befinder sig på h7.

28. c4—c5 Dg5—f6  
29. c5—c6 Ld7—c8  
30. Dd2—c3 g6—g5  
31. b4—b5 g5—g4

Nu er der ved at komme fart over felterne. Sort synes at have et betydeligt forspring; men det viser sig kun lige at være tilstrækkeligt.

32. b5×a6 Df6—g6  
33. a6—a7 Ta8×a7

På 33.—, g×h3 følger ikke 34. g×h3 på grund af 34.—, Tg7 med hurtig sejr, men derimod 34. Ld3!, Tg7 35. Taa2. Ligesom i partiets fortsættelse skal hvid holde stand på g2. Partitrækket er før eller senere nødvendigt, idet hvid truer med Db3 og Db8, så snart han har klaret frisaug på kongefløjen.

34. a4—a5 g4×h3  
35. Lc2—d3 Th7—g7

Det tabte tempo.

36. Ta1—a2 Lh4—g3  
37. Dc3—b2 Ta7—a8

Tvungent på grund af truslen 38. Db8.

38. a5—a6 h5—h4  
39. Db2—b7!

Uden dette stærke modtræk ville hvid hurtigt tabe. F. eks. 39. a7, Dh5! 40. Db8, h×g2† 43. T×g2, h3! o. s. v.

39. h3×g2†  
40. Te2×g2 Lc8×b7

Tvungent, idet 40.—, h3 naturligvis besvares med 41. D×a8.

41. c6×b7 Ta8—g8  
42. a6—a7 h4—h3

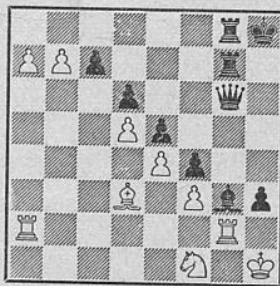

Partiets højdepunkt. Hvid kan ikke tage dronning, hvilket ses af: 43. b8(D), h×g2† 44. T×g2, Th7† 45. Kg1, Lh2† o. s. v.

43. Tg2—g1 Dg6—h5

Hvid har intet valg.

44. h3—h2  
45. Tg1—g2 Lg3—f2!

I sidste øjeblik. Matten på g1 er det afgørende.

46. Tg2×g7            Tg8×g7  
 47. b7—b8(D)†        Kh8—h7  
 48. Sf1—g3  
 Et sidste forsøg.  
 48.                        f4×g3

49. Le2—f1            Dh5×f3†  
 50. Lf1—g2            Df3—d1†  
 Hvid opgiver. Sort har regnet rigtigt, men hvad ville der være sket, dersom det hvide tårn tilfældigvis havde stået på a1?

## Julekonkurrencen

Som kort omtalt i sidste nummer er der indløbet en protest over afgørelsen i julekonkurrencen. Protesten har været til indgående undersøgelse, og den omstridte stilling har været forelagt K. Hannemann til udtalelse. Efter disse undersøgelser er det nødvendigt at omstøde den i februarnummeret afsagte dom.

Protesten vedrører opgave nr. 5:

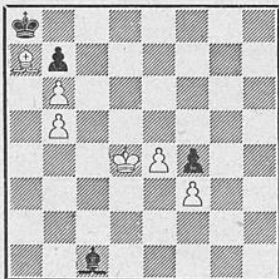

Opgaven, der er komponeret af P. Farago med teksten „hvid trækker og vinder“, vandt 1. præmie i „Suomen Shakki“ 1944. Senere er det blevet påvist, at opgaven er uløselig, idet sort kan holde remis. Forfatteren offentliggjorde i ovennævnte blads nr. 2, 1948, en korrektion ved tilføjelse af et bondepar på h2/h3, hvorved opgaven dog blev biløselig. Vi har desværre overset disse omstændigheder, der er fremkommet lang tid efter den første offentliggørelse, og herved har julekonkurrencen fået en fælde, der ikke har været tilsigtet, og som meget beklages.

Remisløsningen ser sådan ud:

1. e5, Lb2† 2. Ke4, L×e 3. Lb8, Ld6!  
 4. Lc7, Le5 5. Ld8, Ld6, og nu er der to fortsættelser:

A) 6. Lg5, Lb4 7. L×f, Le1 med remis, da løberen kan ofres på f-bonden, idet den sorte konge ikke kan fordrives fra felterne a8 og c8. Den sorte løber kan ikke afskæres fra f-bonden på grund af patfaren i diagonalen h2—b8. F. eks. besvares 8. Lh2 simpelthen med 8.—, Lg3, og på 8. Kf5 følger 8.—, Lf2! (ikke 8.—, Lg3 for 9. Kg4, Lh2 10. Lg3!) 9. Kg4, Lg3 o. s. v.

B) 6. Lf6, Lc5 7. K×f, Kb8! 8. Ke4 (eller 8. Kg4, Ld6 9. Ld8, Ka8!), Kc8 9. f4, Kd7 10. Kf5 (den sorte konge truede med at besætte e6 og f7), Le3! 11. Le5, L×f 12. L×L, Kc8 med remis.

Med ovenstående er hovedspillene i remisfortsættelsen skitseret, men opmærksomheden henledes på, at der findes talrige trækombinationer og variantskifter, der dog alle har samme hovedtema: løberens kamp mod f-bondens fremmarch på grund af patfaren og den sorte konges undsættningsekspedition i rette øjeblik, idet det er indres, at der også er remis med sort konge på c8.

Herefter er der kun to løsere, der har 9 rigtige, og der har været foretaget ny lodtrækning, hvor der nu har været væsentlig flere med 8 rigtige, der har fået chancen. Præmie-tagerne blev:

1. pr. 50 kr.: Jan Mortensen, Reiersensvej 7, Randers.

2. pr. 30 kr.: Ernst Mortensen, Finlandsvej 2, Herning.

3. pr. 20 kr.: Knut Geelmuyden, Malerhaugen 20, Østre Aker, Norge.

4. pr. „Chess from Morphy to Botvinnik“: V. V. Hetung, Caprivej 3, København S.

5. pr. „Instructive Positions“: Bent Larsen, Kong Hansgade 16, Aalborg.

Der er ankefrist til 15. april d. å.

## PARTIER

### Parti nr. 2628

Hollandsk parti.

19. sovjetmesterskab, Moskva 1951.

Hvid: Botvinnik. Sort: Kopylov.

1. d2—d4                        f7—f5  
 2. g2—g3

Forbeholder sig forskellige variantsystemer. Stautongambitten 2. e4 fører til livligt spil, hvorfor det ofte ses, at sort forbereder f5 ved trækkeret 1.—, e6.

2.                                        Sg8—f6  
 3. Lf1—g2                        g7—g6

Sort spiller åbningen originalt, men hans stil-



ling bliver næppe sund på grund af de mange huller. 3.—, e6 ville være sin plads.

4. Sb1—c3

Heraf ses, at hvid gjorde klogt i at undgå 2. c4, thi mod den fianchettoudviklede Lg7 har hvid bedre modspil.

4. Lf8—g7

5. Lc1—g5 Sb8—c6

6. Dd1—d2

Hvid opnår intet med 6. d5, Se5, og springeren får en god plads på f7.

6. d7—d5!?

Tilsyneladende et begyndertræk, men formentlig en omhyggelig forberedt variant, der kulminerer i det yderst excentriske træk 9.—, Kf7.

7. Lg5×f6

Hvid vil se sorts partianlæg bevist; en god positionel fortsættelse var her 7. Lh6 (7.—, L×L 8. D×L, S×D 9. 0—0).

7. Lg7×f6

8. Sc3×d5 Lf6×d4

Og ikke 8.—, S×d 9. S×L†, e×S 10. 0—0 med stor fordel.

9. Sd5×c7†

Efter 9. c3 følger 9.—, Lg7! med godt spil og ikke 9.—, L×f†? 10. K×L, e6 11. De3. Hvid får nu efter 9.—, D×S 10. L×S†, D×L 11. D×L, 0—0 12. Sf3, D×c 13. De5 en vunden stilling, men verdensmesteren er sikkert blevet slemt overrasket over svaret:

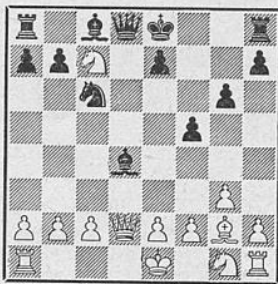

9. Ke8—f7!

10. Sg1—f3

Tager hvid tårnet med 10. S×T, følger 10.—, L×f† 11. Kd1, D×D† 12. K×D, Td8† 13. Kc3, Ld4† 14. Kb3, Le6† 15. Ka4 (15. c4 er mod 15.—, Sa5† ikke bedre), L×b 16. Tb1, Td4† 17. c4, L×c 18. T×L, Ld5† og vinder.

10. Ld4×b2

11. Ta1—b1 Dd8×d2†

12. Sf3×d2 Lb2—c3

13. Tb1—b3

Botvinnik spiller energisk på gevinst, men den sorte stilling er bæredygtig. Bedre var 13. S×T, Td8 14. Td1, Sd4 15. 0—0, S×e† 16. Kh1, L×S 17. Sc7 med omtrent lige spil.

13. Lc3×d2†

14. Ke1×d2 Lc8—e6

15. Sc7×c6

Stærkere var 15. S×T, L×T 16. a×L, T×S 17. L×S, b×L 18. Ta1 med en mikroskopisk hvid slutspilsfordel.

15. Kf7×e6

16. Tb3×b7 Th8—d8†

17. Kd2—c1 Sc6—d4

18. Th1—e1 Ta8—c8

19. Tb7—b2 Tc8—c5

Trods bondeminus'et har sort mindst lige spil takket være de godt posterede officerer, hvor man særligt lægger mærke til kongens mulighed for at gribe ind.

20. e2—e3 Sd4—b5

21. Te1—d1 Td8—c8

22. Td1—d5?

En grov positionsfejl fra verdensmesterens side. I det nu følgende tårnslutspil har han ganske vist en bonde mere, men ifølge aktivitetens vigtige lov i tårnslutspillet, hvor konge- og tårnstilling er helt afgørende, er denne overvægt ganske illusorisk. Bedst var 22. Lf1, f. eks. 22.—, Sc3 23. Td2, Se4 24. Te2 etc.

22. Tc5×d5

23. Lg2×d5† Ke6×d5

24. Tb2×b5† Kd5—e4

25. Tb5—b7

Her var 25. f4! det bedste træk. Den sorte konges gode stilling fremhæves, hvis hvid spiller 25. Tc4†, Kf3 26. Tf4†, Kg2 27. e4 (ikke 27. h4, e5), e5 28. Th4, Tc7 29. e×f, g×f 30. Th5, Tf7 31. g4, f×g 32. T×e, K×h 33. c4, Kg2, og sort vinder.

25. Tc8—e8!

26. Tb7×a7 Ke4—f3

27. a2—a4 Kf3×f2

28. a4—a5 g6—g5

29. a5—a6 Kf2×e3

30. Ta7—b7 e7—e5

31. a6—a7 Te8—a8

Tvunget på grund af truslen Tb8.

32. Tb7×h7?

Atter en grov fejl. 32. Tb5 var ubetinget nødvendigt med sandsynlig remisudgang.

32. f5—f4

33. g3×f4 g5×f4

34. Kc1—d1 f4—f3

35. c2—c4

Eller 35. Ke1, Tg8 36. Kf1, Td8 37. Ke1, f2†.

35. Ta8—d8†

36. Kd1—c2 f3—f2

37. Th7—f7 Td8—a8

38. Opgivet.

På 38. Kd1 følger 38.—, T×a o. s. v. Et originalt og på grund af fejlene underholdende parti. *Frit efter „British Chess Magazine“.*

## Parti nr. 2629

Dronninggambit (Meraner-forsvar).

Københavnsturneringen. Eliteklassen.

5. runde, 27. februar 1952.

Hvid: John Tornerup, F. S.

Sort: Palle Ravn, F. S.

- |           |       |
|-----------|-------|
| 1. Sg1—f3 | d7—d5 |
| 2. c2—c4  | c7—c6 |
| 3. e2—e3  |       |

Hvids begyndelsestræk er en slags „Reti-system“, spillet i håb om et originalt parti uden større vedhæng af forudgående åbningsanalyser. Sort er dog ikke indstillet på en sådan spillevis og fører partiet over i det af så mange yndede Meraner-forsvar.

- |           |        |
|-----------|--------|
| 3         | Sg8—f6 |
| 4. Sb1—c3 | e7—e6  |
| 5. d2—d4  | Sb8—d7 |
| 6. Lf1—d3 | d5×c4  |

Kendemærket i den egentlige Meraner-variant.

- |            |       |
|------------|-------|
| 7. Ld3×c4  | b7—b5 |
| 8. Lc4—d3  | a7—a6 |
| 9. e3—e4   | c6—c5 |
| 10. e4—e5  | c5×d4 |
| 11. Sc3×b5 |       |

Blumenfelds fortsættelse.

- |            |        |
|------------|--------|
| 11.        | Sd7×e5 |
| 12. Sf3×e5 | a6×b5  |
| 13. Dd1—f3 |        |

Hidrorer fra Ståhlberg og anses for det stærkeste. Efter 13. L×b†, Ld7 står sort ganske godt.

- |              |        |
|--------------|--------|
| 13.          | Ta8—b8 |
| 14. Se5—c6!? |        |

Hvid har set noget (!) Under matchen om verdensmesterskabet 1951 mellem Bronstein og Botvinnik spillede således: 1. d4, d5 2. c4, c6 3. Sc3, Sf6 4. Sf3, e6 5. e3, Sbd7 6. Ld3, d×c 7. L×c, b5 8. Ld3, a6 9. e4, c5 10. e5, c×d 11. S×b, S×e 12. S×S, a×S 13. Df3, Lb4† (et træk som i dette parti endnu ikke er trukket) 14. Ke2, Tb8 15. Sc6, Lb7 16. Lf4.

- |            |         |
|------------|---------|
| 14.        | Lc8—b7  |
| 15. Lc1—f4 | Lf8—b4† |
| 16. Ke1—e2 |         |

Nu er ovennævnte stilling opstået. Det karakteristiske ved stillingen er springerplaceringen på c6, som man hidtil — inden matchen Bronstein—Botvinnik — har anset som direkte dårlig for hvid.

- |     |        |
|-----|--------|
| 16. | Tb8—c8 |
|-----|--------|
- Her spillede Botvinnik 16.—, Ld6, og partiet sluttede med remis.

17. Sc6×d8

Ikke 17. L×b? for 17.—, Db6!

- |            |         |
|------------|---------|
| 17.        | Lb7×f3† |
| 18. Ke2×f3 | Ke8×d8  |
| 19. Th1—c1 | Kd8—e7  |

Sort må have kontakt mellem sine tårne.

- |            |        |
|------------|--------|
| 20. Ld3×b5 | Lb4—d6 |
|------------|--------|

Sort truer nu med e5 at gøre sit centrum gældende samt endvidere at bringe sin springer aktivt i spil over feltet d5. Hvid beslutter sig derfor til at aflive springeren for at skaffe sin konge indpas i den sorte stilling over de forsvarsløse hvide felter. Sorts bondecentrum stækkes herved, mens hvid stadig har et vigtigt aktivt i sine forbundne dronningfløjbønder.

- |             |        |
|-------------|--------|
| 21. Lf4—g5  | e6—e5  |
| 22. Lg5×f6† | Ke7×f6 |
| 23. Kf3—e4  | Th8—d8 |
| 24. Lb5—a6  | Tc8×c1 |
| 25. Ta1×c1  | Kf6—e6 |
| 26. g2—g4   | f7—f6  |
| 27. Tc1—c6  | g7—g6  |
| 28. La6—c4† |        |

f5 kan naturligvis ikke tolereres.

- |            |        |
|------------|--------|
| 28.        | Ke6—d7 |
| 29. Tc6—a6 | Td8—f8 |

Sort er i alvorlig tidnød (30 træk i 2 timer) og spiller ikke præcist nok i forsvaret og er i få træk i en tabsstilling.

- |             |         |
|-------------|---------|
| 30. Ke4—d5  | Ld6—c7  |
| 31. Lc4—b5† | Kd7—d8? |

Man kan naturligvis ikke sige, at tidnød direkte er skyld i dette tabende kongetræk, idet en ny time er påbegyndt, men den nervepirrende tidnød op til det 30. træk har sikkert en vis indflydelse.

- |             |        |
|-------------|--------|
| 32. Ta6—a8† | Kd8—e7 |
| 33. Ta8×f8! | Ke7×f8 |
| 34. Kd5—c6! |        |

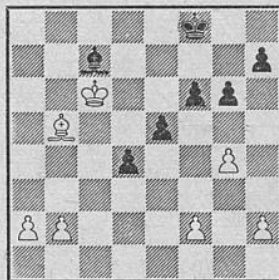

En interessant stilling. Ulige farvede løbere. Hver 5 bønder — og hvid vinder! Fordi: 1) Hvids velplacerede konge mod sorts passive. 2) De to hvide fribønders fremmarch med aktiv konges støtte. 3) I forbindelse med foranstående, og hvids følgende træk, de sorte bønders neutralisering.

- |             |        |
|-------------|--------|
| 34.         | Lc7—a5 |
| 35. Lb5—d3! | Kf8—e7 |
| 36. f2—f3   | Ke7—d8 |

Sort ser det nytteløse i at bringe sin konge i centrum, da hvid med lethed — uden sin konges hjælp — kan holde de sorte bønder stangen. Som sidste udvej for eventuel remis iler sort sin løber til hjælp i forsøg på at standse de hvide fribønder.

- |           |        |
|-----------|--------|
| 37. a2—a3 | Kd8—c8 |
|-----------|--------|



- |             |          |
|-------------|----------|
| 38. b2—b4   | La5—d8   |
| 39. a3—a4   | Kc8—b8   |
| 40. a4—a5   | Ld8—c7   |
| 41. h2—h3   | f6—f5    |
| 42. g4×f5   | g6×f5    |
| 43. Ld3×f5  | h7—h5    |
| 44. Kc6—b5  | h5—h4    |
| 45. Kb5—a4  | Lc7—d8   |
| 46. b4—b5   | Kb8—c7   |
| 47. b5—b6†  | Kc7—c6   |
| 48. Ka4—b4! | Opgivet. |

*Noter af John Tornerup.*

### Parti nr. 2630

*Fransk parti.*

Spillet i DSU's korrespondanceturneringer,  
3. klasse, gruppe 389.

Hvid: *Erik Mortensen*, Søby, Ærø.

Sort: *H. Abildgaard*, Aalborg.

1. e2—e4, e7—e6 2. d2—d4, d7—d5 3. Sb1—c3, Sg8—f6 4. e4—e5, Sf6—d7 5. Sg1—f3, c7—c5 6. Lf1—b5<sup>1)</sup>, Dd8—b6 7. 0—0, Lf8—e7 8. Lc1—e3, a7—a6 9. Lb5×d7†, Lc8×d7 10. b2—b3, 0—0 11. Sc3—e2, Ld7—b5!<sup>2)</sup> 12. c2—c3, Sb8—c6 13. Tf1—e1, Lb5×e2 14. Te1×e2, c5×d4 15. c3×d4<sup>3)</sup>, Ta8—c8 16. Ta1—c1<sup>4)</sup>, Le7—a3 17. Tc1—c3, Sc6—b4 18. Dd1—a1, Tc8—c6 19. Sf3—d2<sup>5)</sup>,

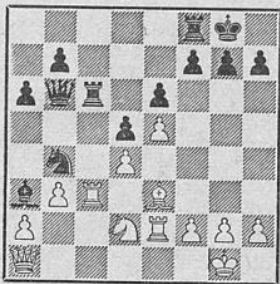

- 19.—, Sb4—c2! 20. Tc3×c6, Db6×c6 21. Da1—b1, Dc6—b5 22. Db1—f1, Tf8—c8 23. Sd2—b1, La3—b2 24. Sb1—d2, Sc2×d4 25. Le3×d4, Lb2×d4 26. Sd2—f3, Ld4—a7 27. Te2—d2, Db5—b4!<sup>6)</sup> 28. Df1—d1, Db4—c3 29. g2—g3, h7—h6 30. Kgl—g2, b7—b5 31. Td2—d3, Dc3—c2 32. Td3—d2, Dc2×d1 33. Td2×d1, Tc8—c2 34. Td1—d2, Tc2—c3 35. h2—h4, b5—b4 36. Sf3—e1, f7—f6! 37. Se1—d3, a6—a5 38. f2—f4?, La7—e3 39. Td2—d1, Tc3—c2† 40. Kg2—f3, Le3—d2 41. e5×f6, g7×f6 42. Sd3—c5, Kg8—f7 43. Sc5—b7, Tc2×a2 44. Sb7—d8†, Kf7—e7 45. Sd8—c6†, Ke7—d6 46. Sc6—d4, h6—h5 47. g3—g4, h5×g4† 48. Kf3×g4, Ld2—c3 49. Sd4—f3, e6—e5 50. opgivet.<sup>7)</sup>

*Noter:*

<sup>1)</sup> Hvids åbningsvalg er ikke særlig godt, idet han prisgiver sin gode angrebsløber, men fejlen ligger først og fremmest i 5. træk, hvor Sf3 ikke passer ind i systemet. Her skulle være fulgt enten 5. f4, 5. Sce2 eller 5. Dg4, der dog er et tvæægget svær.

<sup>2)</sup> Med dette træk skaffer sort sig af med sin dårlige løber, mens hvid må slæbe rundt med sin dårlige Le3. I det følgende er det en fornøjelse at følge baghåndens gode positions-spil.

<sup>3)</sup> Her kom 15. L×d i betragtning, f. eks. 15.—, S×L 16. S×S, Lc5 17. Tc2.

<sup>4)</sup> Hvid kan, som det hurtigt viser sig, ikke opponere på c-linien, og hans chancer ligger derfor i et modspil på kongefløjen begyndende med 16. h4, men det vil med sorts usvækkede stilling i mente vel vise sig at føre til partiets tab.

<sup>5)</sup> Nu taber hvid tvangsmæssigt en bonde, men hans stilling er fortvivlet. Der truer bl. a. 19.—, Tfc8.

<sup>6)</sup> Sort spiller fornuftigt videre og tager ikke unødvendigt dronningafbytning, der vil lette hvid forsvar. Mod de sorte officerers indtrængen findes intet forsvar.

<sup>7)</sup> Måtte vi blot se mange flere så gode korrespondancepartier!

### Parti nr. 2631

*Nimzowitsch's forsvar.*

Spillet i DSU's korrespondanceturnering  
fra august til december 1951.

Hvid: *Arne Henriksen*, Tarm.

Sort: *H. Knudsen*, København.

- |          |        |
|----------|--------|
| 1. e2—e4 | Sb8—c6 |
| 2. d2—d4 | d7—d5  |
| 3. e4—e5 | Lc8—f5 |
| 4. c2—c3 |        |

Ikke almindeligt, men godt nok.

- |           |        |
|-----------|--------|
| 4.        | Dd8—d7 |
| 5. f2—f4  | e7—e6  |
| 6. Lf1—d3 |        |

Ligeledes umoderne.

- |           |        |
|-----------|--------|
| 6.        | Lf5×d3 |
| 7. Dd1×d3 | Sc6—a5 |

For at forberede et snarligt c7—c5; dette vigtige træk i Nimzowitsch's forsvar lider af den skavank, at sort først ad omveje (Sb8—c6—a5) kan nå at udføre det.

- |           |        |
|-----------|--------|
| 8. Sg1—e2 | c7—c5? |
|-----------|--------|

Er en fejl, da bonden ikke umiddelbart kan tilbageerobres, og sort får heller ikke på anden måde fordel.

- |            |        |
|------------|--------|
| 9. d4×c5   | Sg8—e7 |
| 10. Sc2—d4 | a7—a6  |

Ellers kunne 11. Sb5 blive ubehageligt.

- |            |        |
|------------|--------|
| 11. Sb1—d2 | Se7—g6 |
| 12. b2—b4  | Sa5—c6 |

12. —, S×f koster efter 13. Dg3, Sh5 14. Df3 en officer.

13. Sd2—f3 Lf8—e7  
14. 0—0 0—0  
15. Lc1—d2

Hvid har den „dårilige“ løber, men til gengæld materiale.

15. Dd7—c7

Sorts bedste var straks at øve tryk på det stærke hvide centrum; altså var 15. —, f6 det rette træk.

16. Ta1—e1

For at svække sorts senere mulige f7—f6.

16. b7—b6  
17. c5×b6 Dc7×b6  
18. Kgl—h1 a6—a5?

Sorts plan ved 15. —, Dc7 efterfulgt af 16. —, b6 og nu 18. —, a5 er sikkert forkert, bl. a. fordi hvid får en farlig fribonde på b5.

19. b4—b5 Sc6×d4  
20. Sf3×d4 Le7—c5

Foruden dette ventede hvid kun 20. —, a4, der hindrer a2—a4; på 20. —, a4 kommer 21. Sc6, Lc5 22. f5, e×f 23. T×f, Se7 24. Th5, g6 (24. —, h6 25. L×h!) 25. T×h!, K×T 26. Dh3†, Kg8 27. Lg5 med fine chancer for hvid.

21. a2—a4 Sg6—e7  
22. g2—g4!

Indledningen til en manøvre, hvor hvid bl. a. opgiver c-linien til fordel for et meget chance- rigt kongean- greb.

22. Lc5×d4  
23. c3×d4 Ta8—c8?

Langt bedre var 23. —, Tfc8, idet sort vinder et tempo, i det øjeblik f×g sker (se 26. hvide træk).

24. f4—f5 Tc8—c4  
25. f5—f6 Se7—g6

Såvel 25. —, D×d som 25. —, T×d koster en officer.

26. f6×g7 Tf8—c8  
27. Dd3—f3 Tc8—c7

På 27. —, Db7 følger 28. Tc1.

28. Df3—f6 Db6×d4

Bedre var f. eks. 28. —, Td7, selv om det var trist at skulle forlade c-linien.

29. Df6—d8† Kg8×g7  
30. Dd8—f6† Kg7—f8  
31. Ld2—h6† Kf8—e8  
32. Df6—g7 Dd4—c5

Sorts bedste; foruden dette er kun 32. —, Te7 spilleligt, men det taber også.

33. Dg7—g8† Sg6—f8  
34. b5—b6!

Det afgørende træk, idet tårnet på c7 må fjernes fra c-linien, før hvids tårne træder i aktion.

34. Tc7—b7  
35. Tf1—f6 Dc5—b4

Det chancerigeste for sort; 35. —, De7 36. Tef1 vinder for hvid, f. eks. 36. —, Tc6 (det

truede 37. T×e!) 37. T×f, D×T 38. T×D, T×T 39. b7! o. s. v., eller 36. —, T×a 37. T×e! med gevinst, hvad sort end spiller.



36. Tf6×e6†!

På 36. Tef1 følger 36. —, T×g 37. T×e†, Kd8! 37. Td6†, D×T med trusel på løberen på h6.

36. f7×c6

36. —, Kd8 37. Td6†, eller 36. —, Kd7 37. D×f† o. s. v.

37. Te1—f1 Db4×b6?

Fører til hurtigt mat, men sorts bedste træk (3 muligheder) ender alle med tab for sort:

I. 37. —, Tf4 38. T×T!, De1† 39. Kg2, Dd2†! (hindrer 40. Tf2) 40. Kh3, De3†! 41. Kh4, De1† 42. Kh5, D×e† 43. Lg5 og vinder, f. eks. 43. —, Dg7 44. T×S†, D×T 45. D×e† o. s. v.

II. 37. —, Tc1 38. L×T (38. T×T vinder også), De4† 39. Kg1, Dd4† 40. Kg2, De4† 41. Tf3, T×b (41. —, De2† 42. Tf2, De4† 43. Kh3, Dd3† 44. Kh4) 42. D×S†, Kd7 43. Df7†, Kc8 44. f. eks. Df4 og vinder.

III. 37. —, Kd7 38. L×S!, D×b (andre træk nytter heller ikke) 39. Lc5! med gevinst, idet hverken D×L eller T×L eller Dd8 går på grund af mat i få træk eller alvorligt materielt minus.

38. Dg8×f8† Ke8—d7  
39. Tf1—f7† Kd7—c6  
40. Df8—d6 Mat.

Noter af Arne Henriksen.

## Parti nr. 2632

Tospringerspil i baghånden.

Spillet i DSU's korrespondanceturneringer, II klasse, gruppe 315.

Hvid: Villy Nielsen, Asperup.

Sort: E. Lund-Jensen, Nymindegab.

1. e2—e4, e7—e5 2. Sg1—f3, Sb8—c6 3. Lf1—c4, Sg8—f6 4. Sf3—g5, Lf8—c5<sup>1)</sup> 5. Sg5×f7<sup>2)</sup>, Lc5×f2†! 6. Ke1—f1<sup>3)</sup>, Dd8—e7 7. Sf7×h8, d7—d5 8. e4×d5<sup>4)</sup>, Sc6—d4 9. Lc4—e2<sup>5)</sup>, De7—c5 10. c2—c3, Lf2—h4 11. Dd1—a4†<sup>6)</sup>, Lc8—d7 12. c3×



d4, Dc5×c1† 13. Da4—d1, Dc1×b2 14.  
Sb1—c3

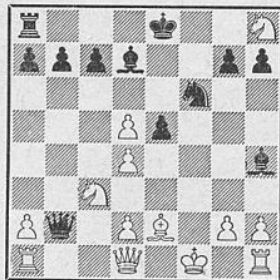

14. —, Ld7—f5! 15. g2—g3<sup>7)</sup>, Lh4—g5  
16. Dd1—c1<sup>8)</sup>, Lf5—h3† 17. Kf1—f2, Db2  
—b6 18. Le2—f3, e5—e4 19. Th1—e1,  
0—0—0 20. Sh8—f7, e4×f3! 21. Sf7×d8,  
Sf6—g4† 22. Kf2×f3<sup>9)</sup>, Db6—f6† 23. Kf3  
—e2, Sg4—f2 24. Opgivet<sup>10)</sup>.

#### Noter:

<sup>1)</sup> Traxler-varianten, der giver meget livligt spil. Sort ser stort på den materielle status og ofrer et tårn på udviklingens alter. Varianten er bl. a. undersøgt af *Wilkes-Barre*, Pennsylvania.

<sup>2)</sup> Det umiddelbart mest tillokkende. Men bedre er 5. L×f†, Kc7 6. Lb3, Tf8 7. 0—0, h6 8. Sf3, d6 9. h3, S×e 10. c3, De8 11. d4, Lb6 12. De2 med bedre spil for hvid. — Sort ville få godt spil, hvis hvid spiller 5. d4, idet der følger 5. —, d5! 6. e×d, S×d4 7. d6, 0—0!

<sup>3)</sup> Og ikke 6. K×L, S×e†! 7. Kg1, Dh4 8. Df1, Tf8 9. d3, Sd6 10. S×S†, c×S 11. De2, Sd4 12. Dd2, Dg4 13. Opgivet; der er ingen parade mod dobbelttruslen Sf3† og Se2† (korrespondanceparti Perrine—Wilkes-Barre 1931).

<sup>4)</sup> Bedre er 8. Le2, hvorefter sort vist bedst fortsætter med 8. —, Lb6 med noget modspil for tårnet, idet springeren med tiden vil gå tabt for hvid.

<sup>5)</sup> Der truede 9. —, Lg4 med dronninggevinst.

<sup>6)</sup> Hvid forsøger at lette sig for de sorte officerers tryk, men vanskelighederne er allerede ved at vokse ham over hovedet.

<sup>7)</sup> S sammenspillet mellem de hvide officerer kan ikke etableres. Sort truer bl. a. Se4, f. eks. 15. d×e, Se4! 16. S×S, Dd4 og vinder.

<sup>8)</sup> For at formilde modparten ved 16. —, D×D† 17. T×D, L×d 18. d×e. Man lægger mærke til den sorte trusel 16. —, L×d, og den hvide dronning er i livsfare.

<sup>9)</sup> Nødvendigt på grund af truslen 22. —, D×d†.

<sup>10)</sup> Mat eller dronningtab kan ikke undgås. Læseren kan få god kombinationstræning ved omhyggeligt studium af dette vanskelige parti.

## Partislutning

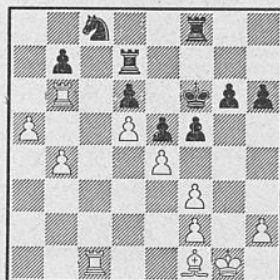

Ovenstående stilling fremkom i 3. matchparti mellem hvid: *Eigil Pedersen*, Aarhus, og sort: *Bent Larsen*, Aalborg. Aabybro februar 1952.

26. Tc1×c8<sup>1)</sup>, Tf8×c8 27. Lf1—b5!, Td7—f7<sup>2)</sup> 28. Tb6×d6†, Kf6—g5<sup>3)</sup> 29. h2—h4†, Kg5—f4 30. Td6×g6, Kf4×f3<sup>4)</sup> 31. Tg6—g3†, Kf3×e4 32. d5—d6<sup>5)</sup>, f5—f4<sup>6)</sup> 33. Tg3—g6, Ke4—f3 34. Tg6—g2!†<sup>7)</sup>, Tc8—c1† 35. Kg1—h2, Tc1—d1??<sup>8)</sup> 36. Lb5—e8!!†, Tf7—f5 37. Le8—g6, Kf3—e4<sup>9)</sup> 38. f2—f3†, Ke4×f3 39. Lg6×f5, Kf3—e3<sup>10)</sup> 40. d6—d7, f4—f3 41. b4—b5!!<sup>11)</sup>, Ke3—f4 42. a5—a6, b7×a6 43. b5×a6, f3×g2 44. Kh2×g2, Td1—d2† 45. Kg2—h3, Kf4×f5<sup>12)</sup> 46. a6—a7, Td2—d3† 47. Kg3—g2, Td3—d2† 48. Kg2—g3, Td2—d3† 49. Kg3—f2, Td3×d7 50. a7—a8D, Td7—f7 51. Kf2—e3, Tf7—f6 52. Da8—c8†, Tf6—e6 53. Dc8—d7<sup>13)</sup>, e5—e4 54. Dd7—g7!!<sup>14)</sup>, Te6—a6 55. Dg7—h7†, Kf5—g4<sup>15)</sup> 56. Dh7×e4†, Kg4—h5 57. De4—d5†, Kh5×h4 58. Dd5—c4†, opgivet.

#### Noter:

<sup>1)</sup> Hvid har spillet på at vinde en svag bonde og har fået tårnet lukket inde. Sort spiller naturligvis på remis ved trækgentagelse. Hvid afslår det sorte remistilbud. Det er modigt gjort. Nu bliver spillet dramatisk og fyldt med spænding.

<sup>2)</sup> Af to onder vælger man det mindste, altså skal b-bonden reddes, medens d-bonden ofres.

<sup>3)</sup> En aktiv konge er en god officer.

<sup>4)</sup> Sort må spille aggressivt, og nu er den sorte konge en frygget herre i den hvide lejr.

<sup>5)</sup> Friibonden fortsætter fremrykningen ind i fjendens lejr.

<sup>6)</sup> Også jeg vil på togt!

<sup>7)</sup> Den hvide f-bonde må reddes.

<sup>8)</sup> En stor fejl i den truende tidnød. På 35. —, Tf8 må sort kunne vinde.

<sup>9)</sup> Noget bedre er vel 37. —, T×D.

<sup>10)</sup> På 39. —, T×d følger 40. Lg4†, Ke4 40. Te2† o. s. v.

<sup>11)</sup> Den stærkeste fortsættelse, der giver hvid et vundet slutspil. På 41. —, f2 følger meget elegant 42. T×f, K×T 43. a6, Tg1 (for

at holde remis ved evig skak på g1—g2—g3) 44. Le4!, og de hvide fribønder afgør.

<sup>12)</sup> Nu har sort tårnet i overvægt, men det er magtesløst overfor de to stærke fribønder.

<sup>13)</sup> Nu er sort i trækvang. På 53.—, Kf6 følger 54. Dh7, og den sorte h-bonde falder.

<sup>14)</sup> Gevinsttrækket. Tårnet må nu forlade kongens beskyttelse.

<sup>15)</sup> På 55.—, Tg6 følger 56. h5, og på 55.—, Kf6 56. D×h7.

*Noter af Eigil Pedersen og Arne Hansen i matchberetningen.*

## OPGAVEAFDELINGEN

under ledelse af P. Rasch Nielsen og O. G. Lauritzen.

6534. H. Hultberg, Sverige

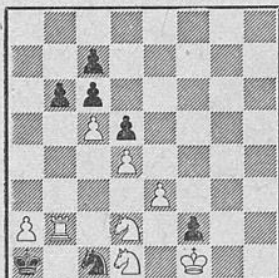

Mat i 4 træk

6535. S. Lange, København

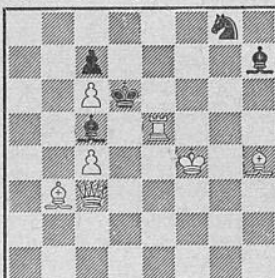

Mat i 3 træk

6536. Lars Larsen, Espe

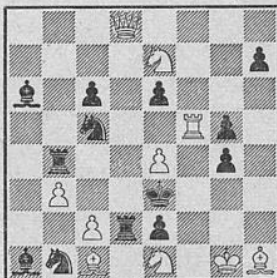

Mat i 3 træk

6537. Tore Andersson, Sverige



Mat i 2 træk

6538. A. Ellerman, Argentina

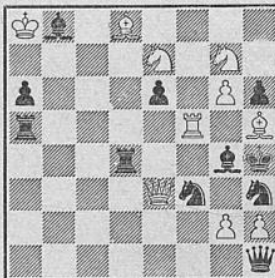

Mat i 2 træk

6539. Lars Larsen, Espe

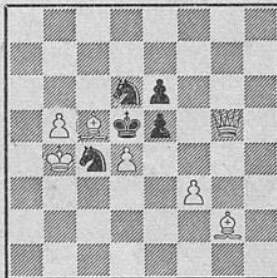

Mat i 2 træk

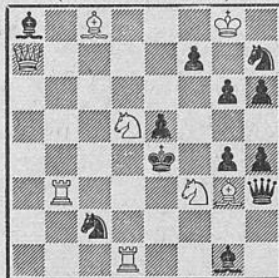
6540. Idon Andersen, Aalborg  
(korr. til nr. 6507)

Mat i 2 træk

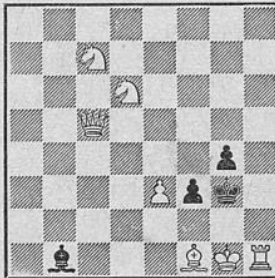
6541. Edv. af Hällström,  
Finland

Selvmat i 3 træk

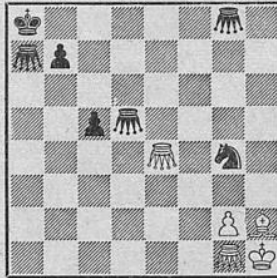
6542a. P. Rasch Nielsen,  
Kbhvn. Tilegnet V. RøpkeHjælpepat i 4 træk  
Hvid eller sort begynder

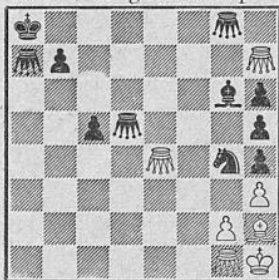

6542b. P. Rasch Nielsen,  
Kbhvn. Tilegnet V. RøpkeHjælpepat i 4 træk  
Hvid eller sort begynder

6543. K. Hannemann, Kbhvn.

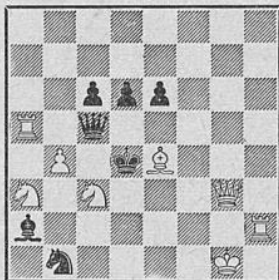

Mat i 2 træk

6544. K. Hannemann, Kbhvn.  
Tilegnet V. Røpke

Mat i 2 træk

### Løsninger til opgaverne i februarnummeret

Nr. 6513 af I. O. Pedersen: 1. d4, h4 2. d5, S ~ 3. d6†, Sg2 4. d7, a6 5. d8(D) 6. Dd7 7. Dh3 8. mat. 4. a5 5. d8(L) 6. Ta1 7. La5 8. Le1, Lf2 9. Lf2 mat. 2. a6 3. d6 4. d7 5. d8(T) 6. Td4 7. Te4, Se1 8. Te1, Kg2 9. Tf4 mat. 2.—, a5 3. d6 4. d7 5. d8(S) 6. Sb7, S ~ 7. Sc5†, Sg2 8. Sc4 9. Sg3 mat.

Det er svært at rose denne opgave tilstrækkeligt; opgaven vil blive kendt verden over og vil ikke gå i glemmebogen. (V.R.) Denne excelsioropgaves geniale teknik beror på, at sorts 4 tempomuligheder udnyttes til de 4 bondeforvandlinger. Excelsior med 3 forskellige bondeforvandlinger havde i sig selv været ny rekord, men forfatteren har taget det hele med i denne enestående opgave. (P.R.N.)

Nr. 6514 af Dr. E. Palkoska: 1. Sg5, truer 2. Te4†. 1.—, Ld3 2. Sf7†.

Nr. 6515 af H. Petersen: 1. Db1, truer 2. Df5† eller Tf5†. 1.—, Db1 2. d4†. 1.—, Dc2 2. Ld6†. 1.—, Sb1 2. Sb6. 1.—, Sc2 2. Db2†. 1.—, Ld3 2. Sb6.

Nr. 6516 af H. Petersen: 1. Lc6, truer 2. Dd3. 1.—, Lc6 2. Dd6†.

Nr. 6517 af Idon Andersen: 1. De1.

Nr. 6518 af Idon Andersen: 1. Dd8.

Nr. 6519 af Leo Valve: 1. Kg2, truer 2. Te3. 1.—, Td6 2. Sb2. 1.—, Sd6 2. Sf4. 1.—, Ld6 2. Sc5. 1.—, Lf6 2. Se1. Biløsning: 1. f4, truer 2. Sc5. 1.—, b2 2. Sb2.

Nr. 6520 af J. Hannellius: 1. Da8, truer 2. Le6. 1.—, Sb8—c6 2. Se8. 1.—, Sb8—a6 2. Df8. 1.—, Sb4—c6 2. Sb5. 1.—, Sb4

—a6, eller Sc2 2. Db7†. 1.—, Sd5 2. Se6. Biløsning: 1. Se8, Sd7 2. Dd7.

Nr. 6521 af Siegmund Steiner: 1. Dh8, truer 2. Lg6 eller f8(D). 1.—, Le4 2. Dh2†. 1.—, g4 2. Sd3†, Kf5 3. Dh7 mat. 1.—, Kf5 2. Sd6†, Kf4 3. Dh2 mat. Denne opgaves ekko findes mærkværdigvis ikke i ekkobogen. (P.R.N.) V. Røpke ønsker gerne at vide, om nogen læser kender et andet eksempel på dette ekko?

Nr. 6522 af T. R. Dawson: 1. Sb6, Ld4 2. Sc4 mat. 1. Lc4, Lb2 2. Sa3, Lc3 mat. Halvbinding med linespærring i begge løsninger.

Nr. 6523 af T. R. Dawson: Tilføjes h. Tb1, viser stillingen sig mærkelig nok at være illegal, skønt Ta1 vitterlig ikke kan være kommet udenfor a1, b1 og a2. De hvide bønder har slået de manglende 6 sorte brikker, men for at dette kan ske, må sort b-bonde først være forvandlet på a1; hertil kan kun Ta1 være brugt, medens S er slået på f6. Opgaven må følgelig løses ved at tilføje Tc3 med b3 mat. (V.R.)

Nr. 6524 af T. R. Dawson: 1. La4, Gd5 2. Gc6. 1.—, Gd1 2. Gc1. 1.—, Gb1 2. Ga1. 1.—, Gg2 2. Gf3. 1.—, Gf1 2. Ge1. 1.—, Gh2 2. Gh3. 1.—, S ~ 2. Gh8. 1.—, c1 2. Lb4. Gh1 giver 7 mætter, hvilket er maximum. På et større bræt kan fremstilles 12 mætter som påvist af T.R.D. (V.R.)

Nr. 6504. V. Røpke oplyser, at korrektionen kan spares, idet den angivne biløsning 1. Sc6 strander på 1.—, Se3 2. Sc5, Lf5! 1. Sc6 er altså blot en god forførelse.

### Fællesvirkninger

(Fortsættelse af referatet af K. Hannemans foredrag).

Opgave III har sin værdi som rekord; men ved fællesvirkninger med to enkeltvirkninger kan der skabes æstetisk ejendommelige resultater. I opgave IV pareres truslen ved træk med Bg7 med fællesvirkning af linieåbninger

for Dh7 og Lh6; men samtidig spærrer bonden for den ene af disse brikker. Temaet bliver derved hverken valve eller bivalve, men en ejendommelig mellemting mellem de to temaer.

Antiformen til en fællesvirkning — fælles-

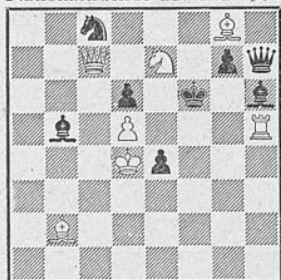
IV. K. Hannemann  
Nationaltidende 28. okt. 1951

Mat i 2 træk 1. Dd8

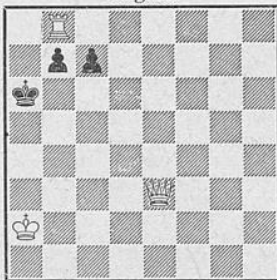
V. K. Hannemann  
Original

Mat i 2 træk 1. Db3

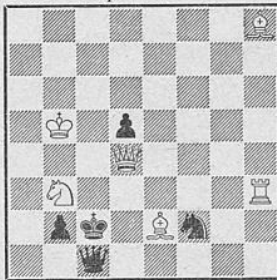
VI. W. B. Rice. 1. pr.  
Good Companions febr. 1914

Mat i 2 træk 1. Th1

virkningens „tilbagetagning“ — er ikke en ny fællesvirkning, men et kompleks af to (eller flere) virkninger, som hver for sig er af løsningsmæssig betydning. I opgave V viser 1.—, b6 en fællesvirkning af blokering plus baning med hensyn til b6, men samtidig antiformen af en tilsvarende virkning — altså antiblokering og antibaning — med hensyn til b7. 1.—, b5 er af lignende karakter.

I opgave VI kan mattrækket 2. Dc3 mat fremtvinges ved tre sorte træk, nemlig 1.—, b1D(T), 1.—, Da1 og 1.—, Db1. De to første er af ret forskellig natur, idet de dækker

feltet b1 ved henholdsvis blokering og baning. Det tredje træk — 1.—, Db1 — sammenknytter imidlertid de to andre ved, at feltet dækningen her foregår ved fællesvirkning af de to motiver, blokeringen og baningen. De tre spil danner herved et så smukt og tematisk sammenhængende hele, at jeg har følt mig fristet til at dublere denne tanke, hvilket er sket i opgave 6543 og 6544. I den første af disse viser fællesvirkningerne den velkendte kombination af blokering og baning, medens man i den sidste har fællesvirkninger af linespærring og selvbinding.

### Løsninger til kombinationsøvelser

Nr. 1. Fra et parti spillet i en turnering i Budapest 1951. Hvid: *Ormos*. Sort: *Bátoczký*.

a) Sort står tilsyneladende overfor en uløselig opgave: to bønder mindre og mattrusel. Men der er en udvej endnu: 1.—, Th1† 2. Kh2, Th1† 3. K×T, Sg3† 4. f×S, D×g† 5. K×D, og sort er pat!

b) Når sorts dronning står på d2, kan hvid undgå denne vending på følgende måde 1.—, Tb1† 2. Kh2, Th1† 3. K×T, Sg3† 4. Kh2!!, S×D (eller 4.—, Sf1† 5. Kg1) 5. L×S, g4 (det eneste) 6. h4!, g3† 7. Kh3 og vinder.

Fra Engelhardt „Schach-Taschen-Jahrbuch 1952“.

Nr. 2. Fra det 19. sovjetmesterskab, Moskva 1951. Hvid: *Novotelnov*. Sort: *Averbach*.

1.—, L×f†! 2. D×L (eller 2. K×L, Tf5†), D×T†! 3. Opgivet. Der kan f. eks. følge 3. T×D, T×T† 4. Df1, T×D† med let vundet slutspil.

Nr. 3. Fra det 19. sovjetmesterskab, Moskva 1951. Hvid: *Bronstein*. Sort: *Botvinnik*. Verdensmesteren skal gøre sit 40. træk, og i sidste sekund griber han Tf8 og spiller 40.—, Td8. Her var 40.—,

Le3! straks afgørende, f. eks. 41. D×L, Dd6† med mat. Botvinnik vandt dog hurtigt efter 40.—, Td8.

Nr. 4. Fra et avisparti i „Vestkysten“ mellem hvid: *A. Arentoft*, Esbjerg, og sort: *J. Christiansen*, Varde.

Stillingen er meget indviklet, men hvid får vindende angreb efter 1.—, L×g 2. f6!, L×T 3. Dh6, Se6 4. L×L!, Td7 (ellers følger 5. f×T) 5. Tf4, g5 (nødvendigt på grund af truslen Th4) 6. e5!, d5 (der truede Le4) 7. c×d, D×e (hvad ellers?) 8. Le4! og vinder.

Sort spillede derfor 1.—, f6, og hvid vandt efter interessant spil begyndende med 2. f×g, h×g 3. L×a.

Nr. 5. Fra en turnering i Budapest 1951. Hvid: *Benkö*. Sort: *Barcza*.

Der fulgte 1. Tf8†, hvorpå 1.—, Lf3 ser ud til at føre til gevinst, men herpå følger 2. Sd2, Tg3† 3. Kh2, b2 4. S×L!, b1D 5. Sd2†, eller 4.—, T×S 5. Tb8.

Sort fortsætter derfor med (1. Tf8†) 1.—, Kg1, truende med den smukke mat på g2, derfor 2. Se3, og nu kan sort ikke spille 2.—, b2 for Tf1 mat! Men der er endnu en pil i koggeret: 2.—, Lg2†! 3. S×L, og nu ikke 3.—,



T×S? for 4. Tf1†!, K×T, og hvid er pat, men bondetrækket 3.—, b2!. Slutspillet vandtes nu for sort på følgende måde: 4. Tb8, T×S 5. Tb7, Kf1 6. Tb8, Tc2 7. Kg3, Ke1 8. Kf4, Kd1 9. Tb5 (nødvendigt, thi på 9. Kg5 kom 9.—, Tc5† og 10.—, Kc1), Kc1 10. Kg5, b1D 11. T×D†, K×T 12. K×h Tg2 13. Kh6, Kc2 14. h5, Kd3 15. Kh7, Ke4 16. h6, Kf5 17. Opgivet. Der følger 17. Kh8, Kf6 18. h7 (18. Kh7, Th2), Ta2.

Nr. 6. Fra et parti spillet i Wien 1950. Hvid: *Vojtech*. Sort: *Hanacik*.

Mod den truende mat valgte hvid at gå med kongen, thi efter 1. Tb1 følger 1.—, Se2† og S×d med to bønder mere. 1. Kh2, Tc1 2. Kh3, og nu truer kongen med at undslippe, f. eks. 2.—, h5 3. Kh4 med et fristed på g5, eller 2.—, g5 3. Kg4, h6 med truslen Tc1—h1—h4 mat, men nu følger 4. e6!, Th1 5. L×f, g×L 6. K×f med gode modchancer (f. eks. 6.—, Se2† 7. Ke5, Th5† 8. Kd6, Sc3 9. e7!!, S×T 10. a×S, Kf7 11. Kd7 o. s. v.).

Sort ændrede derfor overfor disse eventualiteter sin plan og spillede (1. Kh2, Tc1 2. Kh3) 2.—, Sf5!, og nu ville der på 3. T×d? følge 3.—, Se3! med et nyt matnet. Der fulgte 3. Kg4, S×d 4. T×d, Se6 5. Lb8, g6! (truer mat ved h5 fulgt af Th1) 6. g3, Tg1! 7.

L×a, h5† 8. Kh3, Sg5†! med mat: 9. Kh2 (Kh4), S×f† 10. Kh3, T×g.

— — —  
K. Hannemann, København, gør opmærksom på, at kombinationsøvelse nr. 3 i sidste nummer er en studie af G. M. Kasparjan, 5. pr. Schachmaty 1935 (dog med Tf2 på f1).

## Løserturneringen

Total februar: F. Bertram (alle ÷ 13, 19, 23 + B 19) 137(1), H. Boas (alle ÷ 23 + B 19, B 20) 529(16), A. K. Buhelt (alle ÷ 13, 19, 20 + B 19, B 20) 441(8), A. Dithmer (17, 18, 22) 18(3), Henry Eriksen (alle ÷ 13, 19, 20 + B 19, B 20) 275(14), Carl Hansen (17, 18, 22, 23, 24) 496, J. P. Jensen (alle ÷ 13) 233(2), Peter Jensen (17, 18, 22) 273(1), P. G. Jensen (13, 17, 18, 22, 24) 28, Johan Jørgensen (14-18, B 20, 21) 266(1), Hans P. Larsen (alle ÷ 19, 20, 23 + B 19, B 20) 76(2), Jan Mortensen (13, 17, 18, 22, 23, 24) 145(1), C. M. Nielsen (17, 18, 23) 176(4), V. Røpke (alle + B 19, B 20) 480(21), Vald. Schorlemmer (13, 14, 17, 18, B 19, B 20, 21, 23, 24) 438(1), G. Thomas (alle ÷ 23 + B 19, B 20) 495(5), B. Thomsen (17, 18) 121, K. Thrane (16-19, B 20, 21, 22, 24) 139(3), K. Timpe (alle ÷ 19, 20, 23 + B 19, B 20) 283(1), S. Tøgeby (22, 23) 208, W. Weiss (alle ÷ 23) 73, og øvrige uforandrede. Løserpræmie tilsendes H. Boas.

## Dansk Skak Unions korrespondanceturneringer

Turneringsleder: Skoleinspektør *Reinhold Nielsen*, Østervang 43 A., Maribo. Giro 83 508.

Repræsentant i ICCF og leder af internationale turneringer: *Arne Hansen*, Aabybro.

Landsholdsklassen 1950 er nu afsluttet efter en spilletid fra 5. september 1950 til 15. marts 1952. Den er som sine forgængere blevet afviklet mønstergyldigt, og jeg føler trang til at rette en tak til deltagerne, fordi de både spille-mæssigt og karaktermæssigt har vist, at de er dansk korrespondanceskaks elitetrupper.

Henry Pedersen, Fredericia, erhvervede endnu en gang den attråede titel „Danmarks-mester i korrespondanceskak“. Efter sejren i 1945 gik det langsomt ned ad bakke indtil midten af mesterklassen, men med sejr udholdenhed kæmpede Henry Pedersen sig atter frem mod toppen. Hjertelig til lykke med præstationen!

Landsholdsklassen 1950:	1	2	3	4	5	6	7	8	9	10	Pts.	Pr.	Kr.
1. P. Korning, Aarhus .....	—	1/2	1/2	1/2	1/2	1/2	1	1	1/2	1/2	5 1/2	3.	35,00
2. Reinhold Nielsen, Maribo .....	1/2	—	1/2	0	1/2	1	1/2	0	1	0	4		
3. Chr. Rasmussen, Hellerup .....	1/2	1/2	—	1	1/2	1	1	1	0	1/2	6	2.	45,00
4. Verner Nielsen, Kalvehave .....	1/2	1	0	—	1/2	1	0	0	1	0	4		
5. Oskar Nielsen, Rønne .....	1/2	1/2	1/2	1/2	—	1/2	1/2	1/2	1/2	1	5	4.	8,35
6. Asmund Hansen, Esterbølle .....	1/2	0	0	0	1/2	—	1	0	0	0	2		
7. John Nielsen, Kastrup .....	0	1/2	0	1	1/2	0	—	0	0	0	2		
8. Henry Pedersen, Fredericia .....	0	1	0	1	1/2	1	1	—	1	1	6 1/2	1.	200,00
9. Arne Hansen, Aabybro .....	1/2	0	1	0	1/2	1	1	0	—	1	5	4.	8,35
10. Th. Knudsen, Otterup .....	1/2	1	1/2	1	0	1	1	0	0	—	5	4.	8,30

Spillere, der ikke opnåede 4 points, rykker ned i mesterklassen.

Chr. Rasmussen, Hellerup, besatte 2. pladsen kun  $\frac{1}{2}$  point efter Henry Pedersen og beviste derved endnu en gang sin høje spillestandard.



Henry Pedersen

#### Afsluttede partier.

Landsholdsklassen 1951: Reinholt Nielsen vundet over Albert Laustsen og remis mod Korning. — Poul Hansen og Albert Laustsen vundet over J. Nørby. — S. From vundet over Henry Pedersen og Ove Jensen samt remis mod Oskar Nielsen. Laustsen remis mod Kr. Jørgensen.

Mesterklassen, gruppe 91: 5/1. — 92: 1/4, 6/7. — 93: 2-7, 4/2. — 94: 1/5. — 95: 7/5. — 96: 1/7, 3/6, 2-6, 4/7, 4/3, 4/6. — 97: 2/5, 2-3, 2/1. — 99: 6/4.

I klasse, gruppe 164: 4-6, 2/6. — 167: 4/5. — 168: 5/2, 2/1, 2/4. — 171: 5/6. — 172: 1/3. — 174: 1/7. — 175: 3/4, 3/6, 4/1. — 176: 1/3, 1/6, 3/4. — 177: 3/6, 2/5, 2-3, 4/5. — 178: 3/2, 3/1, 4/2, 4/5. — 179: 7/2, 1/2, 3/6. — 180: 6/1, 4/1. — 182: 1/7.

II klasse, gruppe 300: 5/3, 2/3. — 301: 1/7. — 302: 3-7, 2-3. — 304: 1-6. — 305: 4/6, 1/4. — 307: 3/5, 3/4, 1/2, 4/2, 5/2, 6/2. — 309: 4-7. — 310: 4/6, 5/3, 5/2. — 311: 1-6, 1-2, 2-5, 5-6. — 312: 1/5, 5/6, 1/6, 3/6, 1-3, 2/6. — 313: 4 taber alle partierne, 1-2, 1/6, 1-3, 7/1. — 314: 3/1, 6/1, 2/4, 2/7. — 315: 5/2. — 317: 6/4, 5/4, 3/4, 7/3, 7/4, 2/4, 5/3, 6/7. — 318: 4/5, hvis 6 ikke svarer indsendes rapport. — 319: 7/5, 6/3. — 320: 6/1.

III kl., gr. 369: 2×6 får begge 0. — 378: 3-5. — 379: 1/6. — 382: 6/4, 3-6. — 383: 5/3, 5/6. — 384: 1/2, 6/1, 2/6. — 385: 1/7. — 389: 3/7, 3-6. — 391: 3/7, 3/1. — 392: 5/1. — 393: 4/7. — 395: 2-3, 2/6, 6/7. — 396: 7/6. — 397: 2/6, 2/4, 6/3, 7/6, 6/4, 3/4. — 398: 2-3, 1/4. — 399: 6/4, 7/2, 7/1. — 400: 7/6, 2/4. — 401: 4/2, 3/1. — 402: 1/3. — 403: 3/2, 6/1. — 404: 4/1, 2/3. — 405: 6/1, 4/2, 4/3. — 406: 6/7, 3-4, 4/6, 6/2. — 407:

3 er tavs og taber alt, 7/5, 4/7. — 410: 2-7. — 411: 3/4. — 412: 7/3.

IV klasse, gruppe 254: 6/7 rettes til 7/6. — 262: 3/5, 3/6. — 265: 2/5. — 266: 6/7, 3/7. — 268: 7/5, 7/2. — 269: 5/2, 1-4, 1-3, 5/3. — 271: 7/6, 2/6, 5/6, 1/6. — 272: 6/4, 2/4, 7/1. — 273: 6/5. — 274: 7/6, 4/7, 3/6, 4/1, 1/2, 4/3. — 275: 1/3, 1/2, 6/3, 5/2. — 276: 4/5, 6/1, 7/1. — 277: 3/1, 6/7, 7/4, 3/5, 6/4. — 278: 7/5, 3/1, 7/4. — 279: 5/6, 3/6. — 280: 1 taber resterende partier, 4/2, 3/6, 5/3, 2/5, 4/5, 2/6, 2/3. — 284: 3/6, 5 svarer ikke og taber til 2 og 3. — 285: 1/4. — 287: 7/3.

I 171:	Pts.	Pr.
1. N. A. Johansen, Vorbasse	1	
2. Chr. Mørch, Brønderslev	3	
3. P. Hedegaard Jensen, Vanløse	5 $\frac{1}{2}$	1. 25,80
4. John Brundin, København S	4	2.-3. 15,10
5. Johs. Pedersen, Asperup	3 $\frac{1}{2}$	
6. H. Chr. Nielsen, Hadsund	4	2.-3. 15,10
7. Marius Hansen, Grindsted	0	

II 299:	Pts.	Pr.
1. H. Bech Olsen, Otterup	5	1.-2. 14,75
2. Jens Høiberg, Vinderup	4 $\frac{1}{2}$	3. 12,50
3. Børge Andersen, Ulfborg	1	
4. E. Martsum, Kolding	2 $\frac{1}{2}$	
5. Wulff Nielsen, Jelling	1	
6. Helge Aaen, Nykøbing F.	5	1.-2. 14,75
7. Klit Andersen, Vemb	2	

II 302:	Pts.	Pr.
1. Chr. H. Petersen, Ærø	3 $\frac{1}{2}$	2. 8,20
2. N. A. Abildgaard, Kjellerup	1 $\frac{1}{2}$	
3. W. Eeg, Glostrup	2 $\frac{1}{2}$	
4. P. E. Pedersen, Høgdild	3	3. 3,00
5. A. Friis, København Ø	3	3. 3,00
6. H. A. Mortensen, Sønderborg	2 $\frac{1}{2}$	
7. Chr. G. Bitsch, Frederiks	5	1. 27,80

III 369:	Pts.	Pr.
1. Kr. Møller, Erslev	1	
2. Louis Nielsen, Horsens	1	
3. Helge Hansen, Egebjerg	6	1. 18,00
4. Henry Hvolby, Viby J.	5	2. 14,00
5. Einar Tang, Ølstrup	3	
6. Poul Gade, Hundborg	0	
7. Svend B. Hansen, Viborg	4	3. 10,00

III 378:	Pts.	Pr.
1. Jens Sørensen, Allindelille	5	1.-2. 14,70
2. Bjørn Carstensen, Gentofte	5	1.-2. 14,70
3. K. V. Jensen, Glostrup	2	
4. N. R. Jørgensen, Urup	4 $\frac{1}{2}$	3. 12,60
5. Jens Nøtrup, Søby, Ærø	2	
6. Johs. M. Carlsen, Humlebæk	0	
7. E. Søndergaard, Erslev	2 $\frac{1}{2}$	

III 379:	Pts.	Pr.
1. Kaj Nielsen, Glostrup	1	
2. Paul Rasmussen, Kbhvn. Ø	5	1. 19,70
3. V. Agerlund Jensen, Rødovre	4 $\frac{1}{2}$	2. 16,30
4. Bent Meedom, Merrild	3	3. 3,00
5. A. D. Christensen, Aarhus	3	3. 3,00
6. M. Johansen, Skelbæk, Stege	2	
7. Valdemar Andersen, Musse	2 $\frac{1}{2}$	



III 381:	Pts.	Pr.
1. Robert Rasmussen, Horsens	1½	
2. P. Esbensen, Charlottenlund	1½	
3. H. Eriksen, Ryomgaard	2½	
4. Bach Petersen, Aalborg	4½	2. 14,00
5. Georg Nielsen, Ringkøbing	5	1. 16,65
6. Sv. Aa. Christensen, Hyllested	4	3. 11,35
7. M. J. Lorenzen, Kbhvn. N	2	

III 382:	Pts.	Pr.
1. E. Sølbeck, Arnum	2	
2. J. Christiansen, Helsingør	6	1. 20,40
3. Johs. Jensen, Horsens	½	
4. Nørg. Standland, Vanløse	2	
5. Orla Pedersen, Brønshøj	4½	2. 13,20
6. Pauli Hansen, Allerup	3½	3. 8,40
7. S. V. Jensen, Vejle	2½	

III 383:	Pts.	Pr.
1. Orla Pedersen, Brønshøj	4	2.-3. 10,80
2. C. Munch, Valby	6	1. 20,40
3. C. Christiansen, Kbhvn. S	4	2.-3. 10,80
4. Anders Larsen, Toflund	1½	
5. Carl Mogensen, Nekso	3½	
6. Karsten B. Jensen, Taastrup	1	
7. A. Hermansen, Marstal	0	

III 384:	Pts.	Pr.
1. Lindb. Rasmussen, Kolding	3½	3. 8,70
2. Einar Sørensen, Beldringe	5	1.-2. 16,65
3. Skræddergaard, Broager	2½	
4. P. Andersen, København NV	0	
5. C. H. Christensen, Fr. Bøge	3	
6. M. Mølholt, Aalborg	5	1.-2. 16,65
7. J. Chr. Agger, Asperup	2	

III 389:	Pts.	Pr.
1. H. Abildgaard, Aalborg	4	3. 11,35
2. H. V. Sørensen, Glostrup	2	
3. E. Mortensen, Søby, Ærø	2	
4. Kr. Pedersen, Toflund	4½	2. 14,00
5. Egon Sjögren, Silkeborg	5	1. 16,65
6. Knud Nielsen, Riisskov	½	
7. Hans Nielsen, Skullerup	3	

Reinholt Nielsen.

## ICCF

Pr. 31. december 1951 er der startet følgende grupper i ICCF: 11 championclass, 23 masterclass, 34 I class, 27 II class og 34 III class. I disse 129 grupper er der 714 spillere fra 39 forskellige lande, nemlig 144 fra Sverige, 102 fra Danmark, 84 fra USA, 67 fra England, 66 fra Tyskland, 44 fra Norge og Holland, 26 fra Australien, 15 fra Jugoslavien, 13 fra Finland, 12 fra Indien, 10 fra Bulgarien, 9 fra Belgien, 7 fra Island, Grækenland, Østrig og Argentina, 6 fra Schweiz og Ungarn, 5 fra Afrika, 4 fra Porto Rica, Skotland og Czechoslovakiet, 3 fra Frankrig, 2 fra Færoerne, Israel og Spanien og 1 fra 12 forskellige lande. — Månedbladet „Mail Chess“, der koster 20 kr. pr. år, udkommer nu regelmæssigt hver måned, og det indeholder alle turneringsresultater, et væld af partier fra turneringerne med meget mere. Dette blad anbefales på det varmeste alle korrespondancespillere. Indskud til hver gruppe er 6 kr., og dette beløb sendes til mig samtidig med indmeldelsen. — Gør et forsøg med en gruppe, og De vil straks opdage, at spille international korrespondanceskak er noget af det mest spændende, man kan tænke sig.

### „Landskamp“ mod Færoerne.

I disse dage starter en lille „landskamp“ mellem Danmark og Færoerne. Efter ønske fra vore nordlige landsmænd deltager der kun 8 spillere på hvert hold, og vort hold har følgende sammensætning: nr. 1 Henry Pedersen, Fredericia, nr. 2 Chr. Rasmussen, Hellerup, nr. 3 Th. Knudsen, Otterup, nr. 4 Verner Nielsen, Kalvehave, nr. 5 R. E. Kristensen, Jordrup, nr. 6 S. From, Hoven, nr. 7 Alb. Laustsen, Frejlev, og nr. 8 Kr. Jørgensen, Askeby. Der spilles 2 partier ved hvert bord.

### Landskampen mod Sverige.

Følgende partier er blevet afsluttet siden sidste bulletin: Vundet 1 parti: nr. 12, 48, 48, 105, 105, 128, 134, 146, 146 og 158; remis: nr. 158; tabt 1 parti: nr. 2, 35, 45, 118, 118, 138, 159, 159, 184. — Herefter er stillingen: Sverige fører nu med 27½ mod 20½. Vi må se at indhente svenskerne! Arne Hansen.

SKAKBLADET, udgivet af Dansk Skak Union, udgår hver måned. Abonnement kan tegnes på bladets ekspedition samt på postkontorerne i Danmark, Norge og Sverige à kr. 5,00 pr. år, øvrige udland kr. 6,00 pr. år. Enkelte numre fås i ekspeditionen à kr. 0,50.

Dansk Skak Union: Formand: Overtrafikkontrolør F. K. Villumsen, Vanløse allé 83, København, Va. Tlf. Damsø 2432.

Kasserer: Kasserer A. Buusmann, Siamvej 20, København S. Tlf. Amager 2852.

Sekretær og propagandaleder: Enelærer V. Lisner, Rejnstrup pr. Fuglebjerg. Tlf. Gunderslev 52.

Korrespondanceturneringens leder: Skoleinspektør Reinholt Nielsen, Østervang 43 A., Maribo.

Redaktion: Ledende redaktør: Civilingeniør Villads Junker, Puggaardsgade 74, København V., Tlf. BYen 5336 (efter kl. 18).

Opgaveafdelingen: P. Rasch Nielsen, Damhusboulevard 37, København Valby, og

O. G. Lauritzen, Ålekistevej 213 a<sup>1</sup>, Vanløse.

Skakbladets ekspedition: Siamvej 20, København S. Tlf. Amager 2852.

Afleveret til postvæsenet den 30. marts 1952



# Dr. Euwes nyhedsblade

Har De i den senere tid været udsat for ubehagelige overraskelser i åbningsspillet? Hvis De har det, kan De være sikker på, at Deres modstander har studeret dr. Euwes nyhedsblade. Disse blade udkommer 2 gange månedlig — med mindst 80 sider kvartalet — og de bringer alle nyheder grundigt analyseret af eksverdensmesteren. Stormester Najdorf har udtalt, at han i disse blade har fundet mange nyheder, som hans modstandere ikke kendte, så det er givet, at de danske turneringsspillere vil kunne gøre det samme. Foruden åbningsspillet behandler bladene også midtspillet og slutspillet. Bladene kan indordnes efter et meget snildt codesystem i specielle mapper, så man får de mest praktiske opslagsbøger. Abonnementsprisen er 10 kr. pr. kvartal, og samlemapperne koster kr. 7,50 pr. stk. — Bladene begynder at udkomme 1. oktober 1949, og prisen for de hidtil udkomne blade er:

Fra 1. oktober 1949 til 10. februar 1950.....	13,50
Fra 25. februar til 10. maj 1950 udsolgt, men udkommer i nyt oplag om kort tid.	
Fra 10. maj til 31. december 1950 (dog ÷ bladene fra 25. august, der er udsolgte)....	18,00
For året 1951 .....	40,00
For 1. kvartal 1952 .....	10,00

Sælges gerne på ratebetaling.

Gør et forsøg med at bestille 2. kvartal 1952, og De vil straks opdage, at ingen turneringsspiller, der ønsker at komme i toppen, kan undvære disse nyhedsblade.

## NYHEDER

Karlsbad 1948, indb., 190 partier, tjekkisk, men dansk notation.....	16,50
Trencanske Teplice 1949, indb., 190 partier, tjekkisk, men dansk notation.....	18,00
Barca og Toth: 18. sovjetmesterskab (1. Keres), 153 partier, ungarsk, dansk notation	6,50
CAVABLANCA's sämtliche Verlustpartien (alle 35 partier med noter) tysk.....	2,00
Beverwijk 1952, samtlige partier fra mesterklassen, dagbog fra turneringen med meget mere, 100 sider, hollandsk .....	6,50
Matchen Eigil Pedersen—Bent Larsen (23.—25. februar) med kommentarer.....	1,25
Grob, Henry: Schachpartien aus der Fernschach-Zentrale, 4. Sammlung, tysk.....	9,60
Grob, Henry: Die Eröffnungen in der Schachpartie, tysk.....	7,20
Grob, Henry: Endspiele, Theorie und Praxis, tysk.....	7,20
Kraemer & Zepler: Im Banne des Schachproblems, tysk .....	13,60
Barlow: Mental Prodigies, indb., engelsk (den højere matematik) .....	15,00

## Olympia-skakure

Vi har et mindre lager af de originale Olympia-skakure i polerede lyse trækasser 17×9×4,3 cm + fodramme. Dette moderne ur har de fineste værker, fiks urskive med gangviser og faldvinger. Pris 75 kr. så længe lager haves.

## Lommeskak i læder!

Enhver turneringsspiller ved, hvor uundværlig et lommeskak er. Vi har det bedst tænkelige spil fremstillet af læder, til at lukke med tryknap og med de helt rigtigt celluloidbrikker, der aldrig kan forsvinde ned i „hullerne“. Pris 10 kr.

Lommeskak til 3 spil med elfenbentskaktionbrikker .....	3,00
— - 6 — — — — — .....	4,00
— - 3 — — celluloidbrikker .....	5,25
— - 6 — — — — — .....	8,50
— - 1 — — — — — .....	1,50

Altid omgående franco levering.

Forretningen er lukket påskelørdag.

## DANSK SKAKFORLAG

Dansk giro: 18863

Aabybro - Telf. 120

Svensk giro: 4205