

# SKAK

## Bladet

Medlemsblad for  
DANSK SKAK UNION

*Indhold:*

Nyheder	Månedens slutspil
De nye bøger	Partier
Kombinationsøvelser	Opgaveafdelingen
DSU's regnskab og status	Korrespondanceturn.
Månedens parti	



48. ÅRGANG

MARTS 1952

*Abonnement à kr. 5,00 tegnes hos postvæsenet*  
*Løssalg pr. nummer*  
**50 øre**

## Skakmateriel

Lommeskak med celluloidbrikker.....	1 spil kr. 3,00; 3 spil kr. 5,25; 6 spil kr. 8,50
Lommeskak med kartonbrikker.....	1 spil kr. 2,00; 3 spil kr. 3,00; 6 spil kr. 4,00
Lommeskak med kartonbrikker, „Twin Portland“.....	2 spil kr. 2,80
Lommeskak med kartonbrikker, „Her er stillingen“.....	3 spil kr. 2,25
Celluloidbrikker pr. sæt kr. 1,00. Kartonbrikker.....	pr. sæt kr. 0,25
Medlemskort til 6 måneder eller kvartaler.....	pr. stk. kr. 0,08
Noteringshefter til 50 partier à 70 træk.....	pr. stk. kr. 1,00
Noteringslister til 70 træk, med diagram.....	pr. 100 stk. kr. 3,00
Hængepartikuverter.....	pr. stk. kr. 0,04
Turneringskort til 7 runder.....	pr. 100 stk. kr. 3,00

### 3 perler!

Alekhine: My best games of Chess 1908—23. 267 sider med 100 mesterpartier af højeste klasse. 300 diagrammer, indb. kr. 12,60.

Alekhine: My best games of Chess 1924—37. 285 sider med 120 glanspartier fra den daværende verdensmesters storhedsperiode, indb. kr. 15,00.

Alexander: Alekhines best games of Chess 1938—45. 113 sider med 42 pragtfulde partier, hovedsageligt spillet under krigen og derfor forholdsvis ukendte, indb. kr. 10,80.

### Skakpræmier:

Stort udvalg i præmier fra kr. 3,00—50,00, heraf mange med skakmotiver.

Ved turnerings slutning skriv da og opgiv pris, og vi sender gerne udvalg af præmier til klubber over hele landet. — Gavekort udstedes.

**Axel Nielsen,** Egebæksvej 7, Odense. Postkonto 9638.



**Dansk  
Skak  
Union's  
emblem  
i sølv**

med knap kr. 2,50 pr. stk.  
+ porto  
mod indbetaling på giro  
20801 ell. ved indsendelse  
af frimærker.

#### FIDE's regler

kr. 1,00 pr. stk. + porto  
mod indbetaling på giro  
20801 ell. ved indsendelse  
af frimærker.

*Skakbladets  
ekspedition*

Siamvej 20, København S.



**A-B P. O. Pedersens  
Skakfabrik**

Største fabrik i Norden  
St. Kongensgade 21, Kbh. K.  
Pa. 5037-4437-437

**SKAKURE.** Fine ure med ankerværker i poleret nøddetræskasse 17×10×6 cm til fast pris kr. 77,50.

**Skakstempler.** 7 mm gummistempler til anvendelse på diagram på noteringslister. Korte håndtag pr. sæt kr. 8,00. Lange håndtag pr. sæt kr. 10,00. 9 mm gummistempler til anvendelse på problem diagrammer. Korte håndtag pr. sæt kr. 9,00. Lange håndtag pr. sæt kr. 11,00.

**Celluloid-brikker** til lommeskak, pæreformede, extra svære (0,6 mm), hvide, skakfiguren trykt med sæsende dybtryk-farve, pr. sæt kr. 1,50.

**Celluloid-brikker** til lommeskak, firkantede, hvide og brune, trykt på begge sider. **REKLAMESALG.** Ved indsendelse af kr. 2,00 sendes **5 SÆT.**

**Skakbøger.** Vi fører eller skaffer (hvis muligt) alle kategorier af bøger, både nye og gamle, både danske og udenlandske skakbøger.

**SKAKHUSET** Studiestræde 24 . København K.  
Telefon Byen 6291 . Giro 86178

# SKAKBLADET

Marts 1952 . Nummer 3 . 48. årgang . Redaktion: Villads Junker

Medlemsblad for Dansk Skak Union

## NYHEDER

### Påskestævnet i Herning

Efter 16 års forløb er Dansk Skak Unions enkeltmandsturnering igen henlagt til Herning. Om turneringen i 1936 blev der af deltagerne kun udtalt lovord. Arrangørerne vil sætte alt ind på, at også dette års turnering må få et



vellykket forløb, således at deltagerne kan rejse hjem med mindet om nogle herlige skakdage i Herning.

Håndværkerforeningens hyggelige og rummelige lokaler vil være et velegnet spillested, og byens moderne hoteller har stillet værelser til rådighed for ca. 200 og er indstillet på at betjene deltagerne på bedste måde med god borgerlig mad til rimelige priser.

Allerede inden den officielle indbydelse til turneringen forelå, havde adskillige tilmeldt sig, og siden er tilmeldelserne kommet i en jævn strøm. Har De endnu ikke taget det endelige skridt, så husk at sidste frist er 14. marts. Men hvorfor vente til de sidste dage? Har De bestemt Dem til at deltage, så skriv straks i dag; det vil lette arrangørerne betydeligt i arbejdet.

Som sædvanligt finder præmieuddelingen sted i forbindelse med en festlighed 2. påskedags aften.

Vel mødt i Herning i påsken — byen byder Dem hjerteligt velkommen.

### Dansk Skak Unions delegeretmøde

afholdes i „Haandværkerforeningen“ i Herning søndag den 13. april 1952 kl. 19<sup>30</sup>.

Dagsorden:

1. Formanden aflægger beretning.
2. Kassereren fremlægger regnskabet for 1951 til godkendelse.

3. Fastsættelse af kontingent for 1953.
4. Valg af formand.
5. Valg af kasserer.
6. Valg af sekretær.
7. Valg af 2 revisorer.
8. Valg af et medlem til ordensudvalget og en suppleant.
9. Fastsættelse af stedet for næste års delegeretmøde.
10. Eventuelt.

Stemmesedler udleveres mod behørig legitimation i „Haandværkerforeningen“ mellem kl. 11 og 13 søndag den 13. april. Ikke-klubformænd må medbringe fuldmagt.

### Flere jule- og nytårsturneringer.

I Wien vandt *Pilnik* en turnering med 8 p. af 11 foran *Lokvenec*, *Matanovic* og *Milic* 7½ p., *Rellstab* 6 p., *Kovacs* 5½ p., *Beni*, *Canal* og *Castaldi* 5 p.

*W. Unzicker* vandt turneringen i *Luzern* med 6 p. af 7 foran *H. Grob* 5 p. og *Paoli* 5 p.

I *Paris* vandt *Belkadi* og *Tartakover* med 10 p. af 13.

*Göteborg* Schackförbunds turnering havde dr. *Euwe* som gæst. Det holdt imidlertid hårdt for ham at få sejren halet hjem (se kombinationsøvelser i dette hefte!). Af 7 partier opnåede *Euwe* 5½ p., nr. 2 blev *E. Jonsson* med 4½ p., nr. 3—5 *H. Carlsson*, *Inge Johansson* og *L. Laurine* med 4 p., nr. 6 *B. Lundgren* 3 p., nr. 7 *B. Gedda* 2 p. og nr. 8 *E. Ahman* 1 p.

### Store turneringer.

1952 er allerede begyndt under gode skaktegn, og resten af året vil være præget af store begivenheder, der kulminerer i august med olympiaden i Helsinki og den interzonale turnering i Stockholm kort efter.

Allerede i marts og april er der dog planlagt et par store turneringer. Således skal der til minde om 50-årsdagen for Cubas uafhængighed som republik spilles en turnering, hvortil man bl. a. har indbudt *Euwe*, *Tartakover*, *Bogoljubow*, *Gligoric*, *Yanosky*, *Evans*, *Lasker*, *Reshevsky* og *Najdorf*.

I *Ljubljana* i Jugoslavien spilles fra slutningen af april en turnering til ære for de jugoslaviske stormestre *Vidmar sen.* og *Kostich*, og hertil er bl. a. indbudt *Euwe*, *Unzicker*, *Bogol-*

*jubow, Tartakover, Grünfeld, O'Kelly og Ros-solimo.*

#### Mesterskabet for Finland.

Det lykkedes for sidste års mester, *K. Ojanen*, at genvinde mesterskabet ved at opnå ligestilling på førstepladsen med *O. Kaila*, 10 p. af 12, nr. 3 *T. Salo* 9 p., nr. 4 *J. Vesterinen* 8 p. Et godt stykke nede i tabellen møder vi *Fred, Niemelä og Solin.*

#### Julekonkurrencen

Efter offentliggørelsen af løsninger og præmietagerne i februarnummeret er der til redaktionen indgået en protest mod bedømmelsen, der er taget op til fornyet overvejelse. Da sagen er ret kompliceret, må vi bede læserne om tålmodighed, idet sagen tidligst kan blive færdigbehandlet således, at resultatet kan fremkomme i aprilnummeret.

#### Den københavnske klubturnering.

Sidste runde i mesterrækken i klubturneringen spillede den 21. januar med Brønshøj som vært i et udmærket arrangement. Frederiksberg slog Sundbyerne med 10½—4½, Industriforeningen Københavns Skakforening med 8—7, og Brønshøj spillede i en næsten håbløs stilling sit livs kamp mod Studenterne, som de knock-outede ned i 1. klasse med en stor sejr 10—5. Det samlede resultat blev herefter en meget sikker og overbevisende sejr for det stærke hold fra F. S. 51 p. (ca. 67 %!), nr. 2 I. K. 45½ p., nr. 3 K. S. 44 p., nr. 4 Su. S. 35 p., nr. 5 Br. S. 26 p. og nr. 6 S. S. 23½ p. Vi håber snart at se S. S. i den fine række igen, men de andre klubber i 1. række giver jo ikke uden videre lov!

Sidste års nedrykker fra mesterrækken, Vanløse, vandt 1. række meget overlegent med 51 p., nr. 2 Bankerne 39½, nr. 3 1860 34½, K. S. 33½, H. & K. 33½ og endelig F. S. 33.

2. række vandtes stort af Firska med 40½ p. af 60, Holte-Virum 34½. — 3. række er endnu ikke færdigspillet. — 4. række vandtes af S. S. 33½. — 4a-række af Bagsværd 28½ p. — 4b-række af Kvindelig Læseforening 31½ p. — 4c-række af Slotsholmen 32 p. foran Forsikringsselskaberne 32 p. (førstnævnte flest vundne kampe).

I turneringen har der ialt deltaget 554 spillere. Mesterrækken afsluttede turneringen med en lille sammenkomst, hvor vandrepræmien overrakte F. S. Den efterfølgende holdkampturnering vandtes af de garvede lynspillere fra I. K.

#### Ståhlberg-simultan.

Københavns Skak Union havde i samarbejde med dagbladet BT den 25. januar foranstaltet en simultanforestilling med den svenske stormester *Gideon Ståhlberg*, der foran sig havde 50 stærke 1. og 2. klassers københavnske

spillere. Arrangementet var udmærket, men sammensætningen af holdet gjorde, at forestillingen trak for længe ud, så mange af tilskuerne måtte tage hjem uden at se slutningen. Kl. halvtre havde Ståhlberg vundet 26 partier, spillet 19 remis og tabt 5.

#### Klubfortegnelsen,

der som sædvanlig er udsendt i særtryk, er tilsendt samtlige klubformænd. Så længe oplag haves, kan interesserede få klubfortegnelsen tilsendt ved henvendelse til Skakbladets ekspedition.

#### Viborg amts

enkeltdandsturnering talte i år 50 deltagere. I mesterklassen fik *Cbr. Poulsen*, Viborg, og *Jobs. Christensen*, Hauge, 6½ p. af 7; der skal senere spilles omkamp. 1. kl. vandtes af *Sv. Aa. Jensen*, Viborg, med 6 p. 2. kl. af *Henning Mikkelsen*, Viborg, 4 p. 3. kl. af *Jobs. Nonbo*, Knudstrup, 4½ p. 4. kl. af *Jens Jakobsen*, Rindsholm, 4½ p.

#### Amtskredskamp. Aalborg amt.

Aalborg 9/12. 196 spillere.  
A-kl.: SØ-Vendsyssel 4½, Aalborg S. 4, Nørresundby ½.

B-kl.: Aalborg S. 5½, Nørresundby 3½, Aabybro 3, Arbejdernes S. 1½, Hadsund 1½.

C-kl.: Aabybro 4½, SØ-Vendsyssel 4½, Aalborg S. 4½, Vaarst 3½, Nørresundby 3, Skibsted 2½, „Taarnet“ 2, Vejgaard 1½, Tylstrup 1. Omkampen spillede 20/1 i Aalborg, Aalborg S. 5½, SØ-Vendsyssel 2½, Aabybro 1.

D-kl.: Aalborg S. 4½, Nørresundby 4½, Hadsund 4, „Taarnet“ 4, Rørdal 3, Arbejdernes S. 2, Svendstrup 1, Vejgaard 1. Omkampen vandtes af Nørresundby med 4, Aalborg S. 3½, „Taarnet“ 1½.

E-kl.: Aalborg S. 5½, Aabybro 4, Rørdal 4, Vejgaard 3, „Taarnet“ 3, Nørresundby 3, Birkelse 2, Arbejdernes S. ½. Omkampen vandtes efter lodtrækning af Aalborg S. over Aabybro 3—3.

Til amtskredsformand valgtes H. V. Tuxen.

#### Aalborg Skakforening

spiller Vesterågade 23 om mandagen og ikke som anført i klubfortegnelsen.

#### Nye medlemmer.

Vi byder to nye klubber hjertelig velkommen i unionen:

3. hovedkreds. *Guldbjerg Skakklub*. 9 medlemmer. Formand: Niels Jørgensen, Smidstrup, Guldbjerg. Spillested: Smidstrup forsamlingshus. Onsdag.

7. hovedkreds. *Korsholm Skakklub*. Thisted amt. 6 medlemmer. Formand: Aage Pedersen, Skrensøde, Fjerritslev. Spillested: Mejeriet Korsholm. Mandag.

## De NYE bøger

**Herbert Engelhardt:** Schach-Taschen-Jahrbuch 1952 (Siegfried Engelhardt Verlag, Berlin-Frohnau, 312 sider).

Sidste års lommebog (se „Skakbladet“ marts 1951, s. 41) fik en sådan succes, at forlaget atter udsender lommebogen, og resultatet er meget fint. Foruden et væld af oplysninger af biografisk og historisk værdi bringes flere teoretiske artikler, således *Euwe:* Botvinnikvarianten i Nimzoidisk (1. d4, Sf6 2. c4, e6 3. Sc3, Lb4 4. Dc2, d5 5. a3, LXS† 6. DXL, Sc6!), *Hans Müller:* Moderne skakstrategi, og *Kurt Richter* foretager et strejftog gennem partislutninger fra 1951. For opgavefolk findes der to artikler af *H. Klüver* om løsning af opgaver og tårnmanøvrer. En god ny idé er rubrikken med de forskellige landes betydeligste skakklubber med adresser.

Der er mange interessante billeder, og udstyret er ualmindelig tiltalende. Forhåbentlig får vi bogen at se igen næste år.



**F. C. Görtschen:** Capablanca tabte som bekendt yderst sjældent, og i det foreliggende lille hefte har man fået den noget originale idé at samle hans 35 tabspartier, hvilket svarer til 6,05 % — det til dato bedste verdensmesterresultat (herimod taler 43 % remis af samtlige partier!). Noterne er hentet fra litteraturen, men stærkt forkortede; kilderne burde være angivet efter partierne.

Efter læsningen tilgiver man sig gerne sine egne gedebukke.



*Finlands akademiske skaklandsholds* turneringsrejse sommeren 1951 (20 sider).

En samling af 61 partier uden noter fra en rundrejse til Danmark, Vesttyskland og Schweiz, hvor holdet vandt alle kampe, og fra en uafgjort match i Rapperswil.

## KOMBINATIONSOVELSER

(Løsninger se side 44).

Nr. 1.

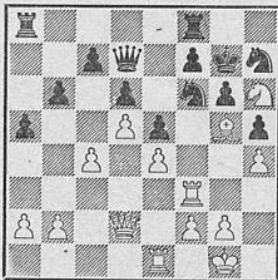

Er kvalitetsofret  
1. TXS afgørende?

Nr. 2.

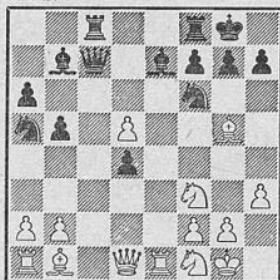

a) Kan sort spille 1.—, SXd?  
b) Der fulgte 1.—, h6.  
Hvad er hvids bedste svar?

Nr. 3.

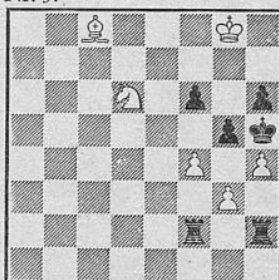

Hvid trækker og fremtvinger  
en overraskende slutning.

Nr. 4.

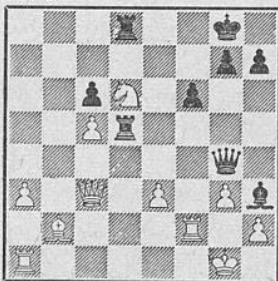

Sort trækker.

Nr. 5.

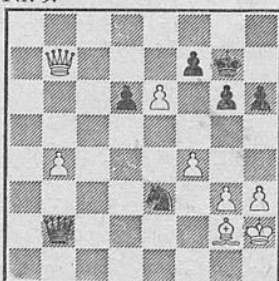

Kan sort holde stillingen?

Nr. 6.



Hvid trækker. *Let.*

## Dansk Skak Unions årsregnskab for 1951

### INDTÆGTER:

1. Kontingent .....	Kr. 46.961,00
2. Skakbladet:	
a) Abonnenter .....	Kr. 1.527,20
b) Løssalg .....	142,29
c) Annoncer .....	2.546,90
	_____
	4.216,39

### 3. Andre indtægter:

#### Indvundne renter:

a) I sparekassen og på giro... kr. 21,06	
Christensens skakfond ... " 132,00	
	_____
	Kr. 153,06
b) Fortjeneste v. salg af emblemer ...	155,85
c) Fortjeneste v. salg af skakregler ...	78,50
d) Fortjeneste v. salg af håndbøger ...	65,76
	_____
Underskud .....	453,17
	2.658,40

---

 Kr. 54.288,96
 

---

### UDGIFTER:

A) Skakbladet:	
1. Trykning .....	Kr. 26.162,29
2. Forsendelse .....	6.421,87
3. Ekspeditionen .....	4.201,39
4. Redaktionen .....	4.888,87
	_____
	Kr. 41.674,42

B) 1. Delegeretmøde m. v. ....	Kr. 1.725,90
2. Andre møder .....	700,58
3. Formandens omkostninger .....	2.242,17
4. Kasserens omkostninger .....	199,90
5. Sekretærens omkostn. + agitation... "	435,45
	_____
	5.304,00

C) 1. Enkeltmandsturneringen .....	Kr. 2.865,59
2. Opgaveturneringen .....	616,20
3. Korrespondanceturneringen .....	598,23
4. Andre turneringer .....	1.922,28
	_____
	6.002,30

D) FIDE, kontingent for 1951 .....	477,10
------------------------------------	--------

E) Andre udgifter .....	561,20
-------------------------	--------

F) Nordisk Skakforbund, kontingent for 1951 .....	269,94
---	--------

---

 Kr. 54.288,96
 

---

## Dansk Skak Unions status pr. 1. januar 1952

<i>Aktiver:</i>	<i>Passiver:</i>
Kassebeholdning ..... Kr. 265,02	Lånt på dispositionsfond ..... Kr. 5.000,00
Beholdning af emblemer ..... „ 118,90	
Beholdning af skakregler ..... „ 645,75	
Beholdning af håndbøger..... „ 669,90	
Inventarkonto (6 skrivemaskiner, 1 reol, 1 kartotek og 3 skabe) „ 1,00	
Kr. 1.700,57	
Nettogæld ..... „ 3.299,43	
Kr. 5.000,00	Kr. 5.000,00

Desuden ejer unionen Christensens skakfond, Berlème-Nix og hustrus legat og dispositionsfond samt oppebærer et årligt rentebeløb fra Johnsens skakfond. Se det særlige regnskab for disse fond.

København, den 11. januar 1952.

A. Buusmann.

Undertegnede revisorer har gennemgået regnskabet, som er befundet rigtigt. Overensstemmelse mellem bøger og bilag konstateret. Kassebeholdningens tilstedeværelse godtgjort ved henholdsvis bankbøger og kontouddrag fra postgirokontoret.

København, den 11. januar 1952.

A. Desler.      Otto Riise.

### Johnsens skakfond

	Indtægt	Udgift
Modtaget af legatbestyrelsen .....	Kr. 1.513,93	
Udbetalt KSU .....		Kr. 556,96
Udbetalt Provinsturneringen .....		„ 556,97
Udbetalt Danmarksmeesteren .....		„ 400,00
	Kr. 1.513,93	Kr. 1.513,93

### Christensens skakfond

Fondets formue: nom. 1.000 kr. 4 % Østifternes Kreditforening, 12. serie		
nom. 3.000 kr. 3½ % Østifternes Kreditforening, 16. serie		
nom. 4.500 kr. 4½ % Østifternes Kreditforening, 16. serie		
Overført fra forrige år .....	Kr. 3.500,00	
Renteindtægt 1951 .....	„ 145,00	
Indvundne renter i sparekassen .....	„ 93,92	
Indkøbt 4.500 kr. 4½ % Østifternes Kreditforening, 16. serie...		Kr. 3.606,92
Overført til driftsregnskabet .....		„ 132,00
	Kr. 3.738,92	Kr. 3.738,92

### Berlème-Nix og hustrus legat

Legatformue: nom. 4.000 kr. 4½ % Jysk Husm., 2. afdeling		
nom. 2.000 kr. 4 % Jysk Landm., 5. serie		
nom. 6.700 kr. 3½ % Østifternes Kreditforening, 16. serie		
samt indestående i sparekassen kr. 11,79		
Overført fra forrige år .....	Kr. 40,00	
Renteindtægt 1951 .....	„ 454,50	
Renter pr. 11. december 1951 .....	„ 40,00	
Udbetalt til gaver .....		Kr. 494,50
Saldo .....		„ 40,00
	Kr. 534,50	Kr. 534,50

**Dispositionsfond**

Overført fra forrige år .....	Kr. 16.017,92	
Indvundne renter i sparekassen .....	„ 45,00	
Lån til DSU .....		Kr. 5.000,00
Indestående i sparekassen .....		„ 11.062,92
	Kr. 16.062,92	Kr. 16.062,92

Regnskaberne er revideret og godkendt. Ovennævnte obligationer forefindes i Sparekassen for København og Omegn. Tilstedeværelsen af de anførte sparekassebeholdninger er konstateret.

København, den 11. januar 1952.

A. Desler. Otto Riise.

## Månedens PARTI

Af dr. M. Euwe (oversat af H. V. Tuxen).

Skakspillet har, som allerede tidligere bemærket, flere sider end den rent tekniske. Når jeg udfører et træk, nøjes jeg ikke alene med at tage hensyn til de strategiske og taktiske konsekvenser, men tager også min modstanders opfattelse og stil i betragtning. Desuden spiller stillingen i turneringen en rolle, når terningerne skal kastes — skal jeg vinde, eller kan jeg nøjes med remis? — også dette influerer på hvert enkelt træk for sig.

Alle og enhver, det være sig mester eller lærling, kender den sidste faktor af behagelig eller måske smertelig erfaring. Dersom stillingen i en turnering tvinger mig til at spille på gevinst, kan jeg spille frækt og frejdigt med det smertelige resultat, at jeg taber. På den anden side kan jeg under lignende forhold, hvor jeg også er nødt til at vinde, beslutte mig til et offer, hvis konsekvenser jeg ikke helt er i stand til at overse; men jeg vover trods alt pelsen, da der ingen vej er udenom. Denne gang er lykken bedre end forstanden, og jeg har den tilfredsstillende at vinde partiet. På tilsvarende måde kan min remis-indstilling både føre til en overdrevet trang til sikkerhed og til en fornuftig foretagsomhed.

Selv om påvirkningen fra turneringsstillingen samt de øvrige psykologiske faktorer har to sider, bør man så vidt muligt unddrage sig denne „indblanding“, idet ønsket om absolut at vinde eller holde remis ikke kan undgå at påvirke ens objektivitet, og det er noget af det allervigtigste i skak. Helt let er dette nu ikke, hvilket alle sikkert ved. Jeg har selv erfaret det, da jeg i 8. runde i turneringen i Beverwijk skulle møde *Rellstab*. — På dette tidspunkt var stillingen i førerfeltet: *Euwe 6, Rellstab 4½, O'Kelly 4, Fuderer, Kramer, van Scheltinga og Yanofsky* hver 3½.

Et simpelt regnestykke viser, at remis ville være tilstrækkeligt for mig til at bjærge en udelte førstepræmie, og da jeg havde hvid, og da min modstander går for at være et fredeligt menneske, syntes sagen temmelig oplagt. Sådan

så jeg til at begynde med på det, men efterhånden som jeg spekulerede over problemet (det var stadig for partiet begyndte), blev det mere og mere indviklet. Tilslidst gik de mange pro et contra mig sådan på nerverne, at adskillige modstridende ting begyndte at påvirke min dømmekraft. Skal jeg åbne med e4 og håbe på den franske afbytningsvariant, eller muligvis firspringspil eller eventuelt en rolig sicilianer? Næh, det ville være for tarveligt, og desuden skulle jeg nødtigst lade mine landsmænd, Kramer og van Scheltinga, som gerne ville være med i opløbet, i stikken. Muligvis kunne det også bringe O'Kellys andenpræmie i farezonen. Altså under ingen omstændigheder en stormesterremis. Jeg måtte forsøge at vinde partiet, og kun dersom det ikke var muligt, ville jeg tage til takke med en remis. I det sidste tilfælde var det fuldt forsvarligt, at jeg først og fremmest tænkte på mig selv, idet det eventuelle tab af dette vigtige parti ville forringe mine chancer betydeligt for en udelte førstepræmie. I sidste runde skulle *Rellstab* spille hvid mod *Kostich*, mens jeg skulle have sort mod *Bouwmeester*. *Kostich* havde netop i de sidste runder vist mindre god form og kunne derfor svigte, og dersom jeg som sort mod *Bouwmeester* var pisket til at spille på gevinst, var det ikke godt at vide, hvordan det ville gå. Jeg måtte altså under ingen omstændigheder tabe, men det er svært at spille på gevinst med remis i baghånden. Bare jeg var sikker på det halve point. Kan jeg være bekendt på forhånd at foreslå remis?

Det kan kun klare begreberne at ventilere dette spørgsmål. Alverden ved, at det undertiden finder sted, der snakkes om det, eller rettere der hviskes i krogene, men så vidt jeg ved, er der aldrig skrevet om det. Min mening er, at selvom det ikke skader nogen, er det bestemt urigtigt at aftale remis før partiets begyndelse, eller, hvad der kommer ud på det samme, at parterne med deres åbningstræk demonstrerer deres manglende sejrsvilje så tyde-



ligt, at resultatet bliver en hurtig remis. Stormesterremis'en er usund, fordi den strider mod spilllets ånd. Man bør sætte sig i modstanderens sted, som overvejer og accepterer tilbudet om remis. Kan man virkelig vente, at han, dersom remis er alt, hvad han tør håbe på, skal vise den kolde skulder og derved pace sin modstander op til en ekstraordinær præstation? Kan man forlange af ham, at han skal skade sig selv, fordi hans modstander in spe har været ufin? Efter min mening bør man ikke spænde buen for stramt.

Jeg vender tilbage til mit parti med Rellstab, der altså ikke skulle være nogen hurtig remis, for slet ikke at tale om en remis uden spil. De første træk er overstået: 3.—, a6, den såkaldte Alekhine-variant, det allermærkeligste Rellstab kunne vælge ved denne lejlighed. Hvid får løberparret, men får til gengæld en dobbeltbonde. For at kompensere dobbeltbonden skal hvids løbere udfolde hele deres kraft; dersom dette ikke lykkes, vil hvid langsomt, men sikkert få kærligheden at føle. Der går et par træk, før jeg vågner til dåd. Er det for sent? Skulle jeg have valgt en anden opstilling? E-dobbeltbonden er temmelig akavet, og mens jeg gumler på dette sure æble og får hjertebanken ved tanken på modsætningen mellem de oplagt vundne eller tabte stillinger, der hober sig op i mine beregninger, sender jeg den franske afbytningsvariant en vemodig tanke og ærgrer mig over at have spoleret en friaften, som jeg i grunden trængte til. Indtil — Rellstab offer. I fortvivelse? Tilskuerne mener, det bliver remis. Men det vil bestemt ikke genere mig. Desuden opdager jeg hurtigt, at ofret ikke kan føre til evig skak. Med remis i ryggen er resten af partiet en ren fornøjelse, en skridten fronten af, som efter alt, hvad jeg har udstået, føles velgørende.

### Parti nr. 2622

Modtaget dronninggambit: Alekhine-varianten.

Beverwijk 1952.

Hvid: dr. M. Euwe. Sort: L. Rellstab.

- |           |        |
|-----------|--------|
| 1. d2—d4  | d7—d5  |
| 2. c2—c4  | d5×c4  |
| 3. Sg1—f3 | a7—a6  |
| 4. e2—e3  | Lc8—g4 |
| 5. Lf1×c4 | e7—e6  |
| 6. Dd1—b3 | Lg4×f3 |
| 7. g2×f3  | Ta8—a7 |

En lille afvigelse. Som oftest spilles her 7.—, b5. Partitrækket indebærer for sort den fordel, at han forbeholder sig fremstødet på dronningfløjen, hvorfor hvid ikke straks kan iværksætte den sædvanlige aktion på denne fløj (a4 o. s. v.), mens på den anden side forebyggelsen af sorts fremstød ved 8. a2—a4 har den skavank, at feltet b4 svækkes.

8. Sb1—c3(?)

Her står springeren altid dårligt med henblik på de sorte fløjbønders opmarch, idet b5—b4 sker med tempogevinst. Bedre er 8. Sd2, enten fulgt af Sf1 og Sg3 eller af f4 og Sf3.

- |           |        |
|-----------|--------|
| 8.        | Sg8—f6 |
| 9. Lc1—d2 | b7—b5  |

I det rette øjeblik.

- |            |        |
|------------|--------|
| 10. Lc4—e2 | c7—c5  |
| 11. d4×c5  | Lf8×c5 |
| 12. Sc3—e4 |        |

Hvor skal denne springer ellers hen? Hvid må udfolde sig for at få kompensation for dobbeltbonden.

- |           |           |
|-----------|-----------|
| 12.       | Sf6×e4    |
| 13. f3×e4 | Ta7—d7(?) |

Et frygtindgydende træk, men alligevel ikke det bedste. Efter 13.—, 0—0 havde sort mindst fået lige spil. F. eks. 14. Lc3, Le7! (der truede 15. L×g7) 15. Tg1, Lf6 16. Td1, Td7. Det højeste, hvid nu kan opnå, er at få byttet sin stærke løber af, hvorefter et eventuelt slutspil med løber og dobbeltbonde mod springer og sunde bønder må siges at være af problematisk natur.

14. Ld2—c3

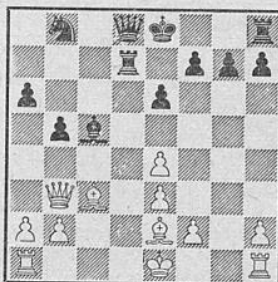

Det kritiske øjeblik. Sort råder over forskellige besnærende fortsættelser, idet der foruden teksttrækket er 14.—, Dg5 og navnlig 14.—, Dh4. Vi undersøger 14.—, Dh4, der angriber e4 og e3, hvorefter:

- 1) 15. Tg1, L×e3 16. Tg3, Ld4, og sort har fat i den længste ende.
- 2) 15. L×g7!, Tg8.
  - 2a) 16. Le5?, D×e4 og vinder.
  - 2b) 16. Tc1!
    - 2b1) 16.—, T×g7 17. T×c5, D×e4 18. Tf1, Sc6 19. Dc2, D×c2 20. T×c2, Sb4 21. Tc8+, Ke7 22. a3, Sd5 23. Lf3 med omtrent lige gode chancer.
    - 2b2) 16.—, D×e4 17. Tg1, Tc7 18. Kf1!, og spillet forløber næppe ugunstigt for hvid.
    - 2b3) 16.—, Tc7 17. Le5!, D×e4 (17.—, Lb4+ 18. Kd1 fører lige så lidt til resultater) 18. L×c7, Lb4+ 19. Kd1, D×h1+ 20. Kc2, De4+ 21. Ld3, og hvid vinder.

14. Lc5×e3?

Dette officersoffer kan vanskeligt være korrekt, for så vidt der ikke findes en evig skak, bl. a. fordi Sb8 er godt af vejen, og fordi løberparret ikke alene er et skarpt angrebsvåben, men også kan fungere tilfredsstillende ved afværgeforanstaltninger.

15. f2×e3 Dd8—h4†

16. Ke1—f1 Dh4×e4

Måske bød 16.—, Dh3† 17. Kf2, Dh4† 18. Kg1!, D×e4 bedre chancer, særligt med henblik på muligheden 19. Le1, h5 samt 20.—, Th6, idet hvids kongetårn holdes længere indesparret.

17. Th1—g1 e6—e5

Afskæring af Lc3 er bydende nødvendigt (17.—, D×e3? 18. L×g7, Df4† 19. Df3 o. s. v.).

18. Lc3—e1 0—0

19. a2—a4

For at frigøre feltet c4 og derefter operere med afbytningstrusler.

19. Td7—d6

Sort vil hellere ofre en bonde end efter 19.—, b4 20. Tc1 at skulle tillade trækket 21. Tc4.

20. a4×b5 a6×b5

21. Le1—f2

21. D×b5, Tf6† 22. Lf2, D×e3 havde ikke været så nemt. Nu står b5 derimod i slag, medens 21.—, b4 besvares med 22. Dc4, og 21.—, Tf6 med 22. Dd3. Sort kæmper for en tabt sag.

21. Tf8—d8

22. Db3×b5 Sb8—c6

23. Db5—c4 Td6—d1†

Sort forsøger at bluffe. Det eneste, jeg her var nervøs for, var, at jeg af vanvare i det 24. eller 25. træk skulle komme til at berøre min hvidflettede løber.

24. Ta1×d1 Td8×d1†

25. Lf2—e1 De4—f5†

26. Kf1—g2 Td1—d6

27. Kg2—h1

Hvids konge er nu i sikkerhed, og dermed er sagen afgjort. Der truer allerede 28. Dg4.

27. h7—h5

28. Dc4—h4 Df5—c2

29. Le2×h5 Dc2×b2

30. Dh4—c4 Db2—b7

På 30.—, Tf6 eller Te6 vinder 31. L×f7†, f. eks. 30.—, Te6 31. L×f7†, K×f7 32. Tf1†, Ke7 33. Lh4†, Kd7 34. Td1†, Td6 32. Df7† o. s. v.

31. Lh5—f3 Td6—f6

32. Lf3—e4, og sort opgiver.

## Månedens SLUTSPIL

Nedenstående stilling opstod i partiet mellem *Jul. Nielsen*, hvid, og *Per Møller*, sort, i Københavns Skakforenings vinterturnering d. 22. november 1951 efter sorts 38. træk.

Diagram 1.

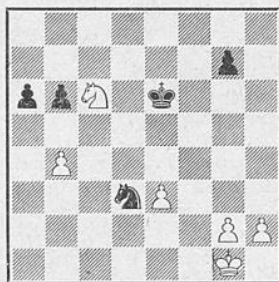

Hvem står bedst? Det er meget svært at sige, og foreløbig vil vi antage, at stillingen er lige, idet hvids fordel i materiel vel nok opvejes af sort bedre kongestilling.

Det naturlige for hvid synes at være at nærme kongen, altså 1. Kf1, Kd5 2. Ke2, Sc1† 3. Kd2, og såfremt sort nu spiller 3.—, Sa2 4. b5, a×b 5. Sd4, Kc4, viser analyser, at spillet bliver remis. Men hvad sker der, hvis

sort spiller 3.—, K×S 4. K×S, Kd5!?! Sort skal ikke spille 3.—, Kb5, da han under alle omstændigheder kan få en fribonde på dronningfløjen og derved binde den hvide konge til denne fløj; han skal straks gå løs på de hvide bønder på den anden fløj; der kan da følge: 5. h4, Ke4 6. Kd2, a5! Hvid kan ikke tvinge e-bonden i dronning, da sort skaber en fribonde på a-linien, som kongen må hente, og imedens slår sort de hvide bønder og vinder med g-bonden. Den stilling, hvid skal stræbe efter, må se ud som:

Diagram 2.

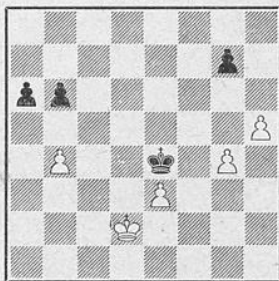

Eller:

Diagram 3.

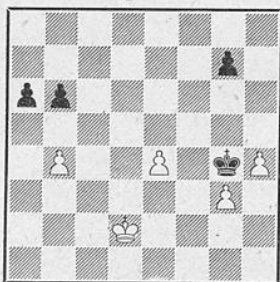

Kan hvid nå dette?

Der kan følge 7. b×a, b×a 8. g4, Kf3 (ikke 8.—, a4 mod 9. h5, og stillingen i diagram 2 er nået) 9. Kd3, a4 10. e4, a3, og sort vinder.

Efter 7. b×a, b×a kunne hvid også have fortsat med 8. h5, Kf5 9. Kd3, Kg5 10. Kc4, K×h 11. Kd5, a4, og sort vinder, eller 11. e4, a4 (også 11.—, Kg6 er godt nok) og vinder.

Der er endnu en mulighed for hvid, når han efter 6.—, a5 spiller 7. b5! Nu kan sort ikke spille 7.—, a4 mod 8. h5!! (truende med g4, og diagram 2 er atter opstået). Sort må spille 7.—, Kf5; hvis nu 8. g3, så ikke 8.—, Kg4 9. e4, og diagram 3 er nået, men 8.—, a4 9. Kc3, Ke4, og sort vinder, eller 8.—, a4 9. h5, Kg5 10. Kc3, K×h 11. Kb4, Kg5 12. K×a, Kf5 13. Kb4, Ke4, 14. Kc4, g6!, og sort vinder.

Hvid må på 7.—, Kf5 spille 8. Kd3, Kg4 9. Kc4!, K×h 10. e4, Kg5 11. Kd5, Kf6 12. Kd6, Kf7 13. Kd7, Kf6 14. Kd6, Kf7 o. s. v. med remis. Man lægger mærke til, at 9. Kc4! ikke kan erstattes med 9. Kd4 på grund af 9.—, a4!, og sort vinder. I stedet for 10.—, Kg5 kunne sort også spille 10.—, a4 11. e5, a3 12. e6, a2 o. s. v. med remis.

Hvid kunne altså spille på springerafbytning og opnå remis ved bedste spil, men heller ikke mere, og de fleste varianter er vindne for sort.

Vi vender nu tilbage til diagram 1 og ser, hvorledes spillet virkeligt forløb:

1. b5, a5.

Der kunne også være spillet 1.—, a×b 2. Sd4†, Ke5 3. S×b, Ke4 4. Sc3†, K×e 5. Sd5†, K ~ 6: S×b, og hvid kan næppe vinde.

2. Kf1, Kd5 3. Ke2, Kc4 4. Sd4, Sc1†. Havde sort spillet 4.—, Kc3 var der fulgt 5. Kd1, Kb2 6. Sc2 (ikke Kd2 mod Sb4!), hvorefter de hvide bønder går frem. Spillet bliver meget indviklet med en sandsynlig remis.

5. Kd2, Sb3† 6. S×S, K×S 7. h4, a4? Her måtte sort ubetinget spille 7.—, Kb2 8. e4, a4 o. s. v. med næsten sikker remis.

8. Kc1, Kc3 9. g4, Kd3 10. h5, Ke4. På 10.—, K×e følger 11. g5 o. s. v., og hvid vinder. Nu er stillingen i diagram 2 nået, og hvid vandt let.

11. Kb2, Ke5 12. Ka3, Kf6 13. e4, op-givet.

Hvis 13.—, Kg5 så 14. e5, og hvis 13.—, Ke5 så 14. g5.

J. N.

## PARTIER

### Parti nr. 2623

Nimzoindisk.

19. sovjetmesterskab, Moskva 1951.

Hvid: Kotov. Sort: Keres.

1. d2—d4 e7—e6  
2. c2—c4 Lf8—b4†

Et af Keres allerede før krigen ofte anvendt forsvar, der er mere elastisk end den almindelige variant i Nimzoindisk, idet udviklingen af Sg8 nu også kan finde sted over e7. Sort risikerer derimod at skulle forsvare sig med Fransk efter 2. e4.

3. Sb1—c3  
3. Ld2 angives som bedre.  
3. c7—c5

4. e2—e3  
I partiet Alekhine—Keres, Nauheim 1936, skete her 4. d×c, L×S† 5. b×L, Da5 6. Sf3, Sf6! 7. e3, 0—0 8. Sd4, Se4 med godt spil for baghånden.

4. b7—b6  
5. Sg1—e2 Sg8—f6  
6. a2—a3 Lb4—a5  
Noget kunstlet. Bedre var straks 6.—,

L×S†, men Keres følger åbenbart en forberedt variant.

7. Ta1—b1 Sb8—a6  
8. Se2—g3 Lc8—b7  
9. f2—f3 h7—h5

Partiet antager nu en usædvanlig skarp karakter, der kulminerer med to randbønders uhemmede fremtrængen, følgende Laskers berømte ord om randbøndens ringe værdi, thi går den tabt, er der ikke sket nogen stor skade. Efter 9.—, 0—0 vil partiet være omtrent lige.

10. e3—e4 La5×c3†  
11. b2×c3 h5—h4  
12. Sg3—e2 h4—h3  
13. Lc1—g5

h-bonden er endnu usårlig: 13. g×h, S×e!  
14. f×S, og nu afgør tårngaffen 14.—, L×e.

13. Dd8—c7  
14. Lg5—f4 d7—d6!  
15. Se2—g3

15. Og ikke 15. d×c, h×g! 16. L×g (16. c×d?, g×TD), D×c, og sort står godt.

15. 0—0—0  
16. Mon ikke dette kan kaldes spil på gevinst?  
16. a3—a4!

Nu er det hvids randbonde, der avancerer!

16. Sa6—b8

17. a4—a5 Sb8—d7

18. g2×h3

Den blev på valen.

18. Sf6—h5

19. Lf4—e3 f7—f5

For at åbne i centrum. Om nu 20. e×f, e×f  
21. S×f? så 21.—, Tde8, og sorts angreb er  
stærkere end hvids.

20. Sg3×h5 Tb8×h5

21. Lf1—g2 b6×a5

Den blev på valen.

22. 0—0 Sd7—b6

23. Dd1—b3 Lb7—a6

I denne kombinationsprægede stilling vinder  
sort positionelt en bonde, men for slutspillet  
har guderne sat midtspillet, og følg nu godt  
med! I betragtning kom 23.—, e5.

24. Tf1—d1 La6×c4

25. Db3—a3 f5×e4

26. f3×e4 Lc4—e2!?

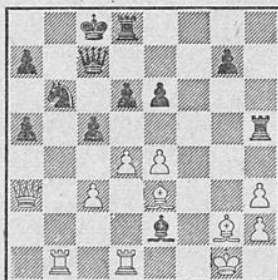

27. d4×c5!

Nu er det Kotov, der brillerer, og i de føl-  
gende kamphandlinger, der sikkert er udspillet  
i tidnødens tegn, sønderslår han den sorte  
kongestilling.

27. Sb6—c4

Ikke 27.—, L×T for 28. c×S fulgt af  
29. T×L.

28. Da3—a2!

Pointen! På nu 28.—, L×T følger 29.  
D×S med trusterne T×L og Da6† fulgt af  
Tb7.

28. Sc4×e3

29. Da2×e2 Dc7×c5

I betragtning kom 29.—, S×T, f.eks. 30.  
D×T, Se3! (ikke 30. S×c 31. Tc1, Sa2  
32. Tc4!) 31. De2, D×c, og hvid har intet  
umiddelbart afgørende, men bedre er 30. Da6†,  
Kd7 31. Tb7, f.eks. 31.—, T×c 32. e5!  
Stillingen indeholder dog flere andre svært  
gennemregnelige muligheder.

30. Td1—d4! e6—e5

Det eneste mod truslen 31. D×S, f.eks.  
30.—, S×L? 31. Tc4 eller 30.—, D×c  
31. Da6† o. s. v.

31. De2×e3 e5×d4

32. c3×d4 Dc5—g5

33. De3—c3† Kc8—d7

34. e4—e5!

Med åbningen af løberdiagonalen er par-  
tiet afgjort.

34. Kd7—e7

35. Dc3—c7† Kc7—f8

35.—, Td7 36. e×d†.

36. e5—e6 Kf8—g8

37. Dc7—f7† Kg8—h7

38. e6—e7 Td8—b8

En sidste fælde: 39. T×T, Dc1† 40. Df1,  
De3† 41. Kh1, D×e, og sort kunne fort-  
sætte kampen, der dog bør tabes.

39. Tb1—e1 Dg5—h4

40. Lg2—e4† opgivet.



„Skakbladet“ har indledet et samarbejde med  
redaktionen af det jugoslaviske skakblad og vil  
i de følgende numre bringe artikler af førende  
jugoslaviske mesterspillere.

### Parti nr. 2624

*Dronninggambit.*

Hvid: Rabar. Sort: Bajec.

Et meget smukt parti af jugoslaviensmesteren  
for 1951, spillet i slutningen af årsturneringen,  
da Rabar førte turneringen. Han spillede me-  
get solidt og i sikker stil uden risiko, men  
når han fik en chance, udnyttede han den om-  
gående og kraftigt.

1. c2—c4 Sg8—f6

2. d2—d4 e7—e6

3. Sb1—c3 d7—d5

4. Lc1—g5 Lf8—e7

5. e2—e3 0—0

6. Ta1—c1

Dette spilles for at undgå Laskers og Tarta-  
kowers forsvar, idet hvid efter 6.—, Se4 7.  
L×L, D×L 8. Ld3, S×S 9. T×S har mu-  
lighed for at spille med tårn og dronning på  
c-linien, og efter 6.—, h6 7. Lh4, b6 kan  
hvid vælge manøveren Le2—f3 og Sge2!

6. Sb8—d7

7. Sg1—f3 c7—c6

Standard-opstillingen i ortodox dronning-  
gambit.

8. Lf1—d3 d5×c4

9. Ld3×c4 Sf6—d5

10. Lg5×e7 Dd8×e7

11. 0—0 Sd5×c3

12. Tc1×c3 e6—e5

13. Lc4—b3

Dette træk er måske den eneste mulighed  
for hvid til at undgå en forenkling af stillingen.

13. Tf8—e8

Bedre er måske her 13.—, e4 14. Sd2,  
Sf6 15. Db1, og sort må spille meget præcist  
for at opnå udligning.

14. Dd1—b1(?)

Bedst var 14. Te1, og sort måtte svare med  
14.—, e4. Muligt er også 14. d×c, S×e  
15. S×S, D×S 16. f4. Teksttrækket giver  
sort mulighed for at rette op på sin stilling.

14. e5×d4  
15. e3×d4 Sd7—f8  
16. Tf1—e1 Lc8—e6

Der er ingen svagheder i den sorte stilling, der kan berettigg hvid til at spille skarpt på gevinst.

17. Tc3—e3 Te8—d8

Svagt var naturligvis 17. —, Tad8 på grund af 18. d5!, c×d 19. La4, Sd7 20. Se5, og sort mister tårn for løber.

18. Db1—f5!

Den eneste taktiske mulighed for at bringe dronningen over på kongeføjen for at understøtte et angreb på den sorte konge.

18. De7—c7?

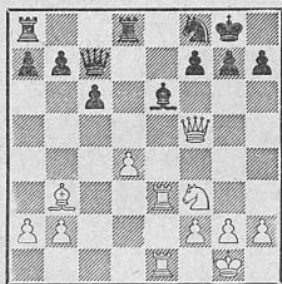

18. —, L×D var naturligvis ikke godt, da sort må tabe en bonde efter 19. T×D. Tvivlsomt er også 18. —, g6 19. Df4, Dd7 20. Dh6, L×L 21. T×L, der giver hvid en god udgangsstilling for et direkte kongegangreb. Dårligt er også 18. —, Dd6 19. T×L, f×T 20. T×e, S×T 21. L×S†, Kh8 22. Sg5, og hvid vinder. Men der findes et meget fint forsvar i 18. —, Df6, idet sort efter D×D, g×D har kompensation for dobbeltbonden i hvids isolerede bonde på d4.

19. Te3×e6!!

Et meget fint beregnet tårnoffer, som fører til et afgørende angreb.

19. f7×e6

Svagere var 19. —, S×T 20. T×S, og sort kan ikke slå tårnet.

20. Te1×e6 Kg8—h8

21. Sf3—g5

Muligt var også 21. Se5, og hvis 21. —, S×T, da 22. Sg6†, h×S 23. Dh3†, og hvid sætter mat. — Men bedre er 21. Se5, Td5! 22. Sf7†, Kg8 23. Te5, og hvis 23. —, D×S så 24. T×T o. s. v. Tekstrækket er dog det bedste.

21. Td8×d4

Letter opgaven for hvid. Bedre var 21. —, Td5, L×T 22. c×L, Te1, og hvid har en sund merbonde. På 21. —, Td7 ville komme 22. Te3, g6 23. Df6†, Tg7 24. Sf7†, Kg8 25. Te7.

22. Sg5—f7† Kh8—g8

23. Sf7—d8!!

Et meget fint træk, der skal sætte sort mat.  
23. Sf8×e6

24. Lb3×e6†

med uundgæelig mat, hvorfor sort opgav.

*Kommentarer for „Skakbladet“  
af S. Nedeljkovic.  
(Oversat af T. Sørensen).*

## Parti nr. 2625

*Engelsk parti.*

Spillet i juniorturneringen i Trondheim, nytår 1952. — 5. runde.

Hvid: *Bent Larsen*, Aalborg.

Sort: *Per Ofstad*, Bergen.

1. c2—c4, e7—e5 2. d2—d3, b7—b6 3. Sg1—f3, d7—d6 4. g2—g3, Lc8—b7 5. Lf1—g2, f7—f5? <sup>1)</sup> 6. 0—0, Sg8—f6 7. Sb1—c3, Lf8—e7

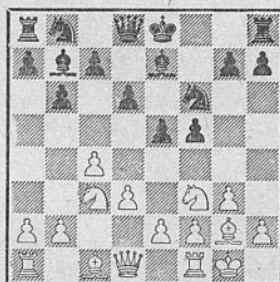

8. e2—e4! <sup>2)</sup>, f5×c4 <sup>3)</sup> 9. Sf3—g5, Dd8—c8 10. Lg2—h3, Sb8—d7 11. Sg5—e6, Th8—g8 12. Sc3—b5, Le7—d8 13. Lc1—g5!, Ke8—c7 <sup>4)</sup> 14. Dd1—h5, h7—h6 15. Dh5—g6!, h6×g5 <sup>5)</sup> 16. Se6×g5, Tg8—f8 17. Lh3—f5, opgivet.

*Noter:*

<sup>1)</sup> Svækker e6 for meget.

<sup>2)</sup> Hermed udnytter hvid svagheden på e6.

<sup>3)</sup> Ellers spiller hvid 9. e×f.

<sup>4)</sup> Hvid truede med 14. L×S. Sorts bedste svar var 13. —, Db8, f. eks. 14. d4, a6 15. d×e, S×e 16. L×S, Sf3† 17. D×S!, e×D 18. L×L, a×S 19. L×c, og hvid vinder let i alle varianter.

<sup>5)</sup> Nu bliver sort mat, men hvad skal han trække? *Noter af Bent Larsen.*

## Parti nr. 2626

*Spansk parti.*

Spillet i klubmatchen F. S.—K. S. den 9. oktober 1951.

Hvid: *P. Martins*, K. S. Sort: *Palle Ravn*, F. S.

1. e2—e4 e7—c5

2. Sg1—f3 Sb8—c6

3. Lf1—b5 a7—a6

4. Lb5—a4 d7—d6  
5. c2—c3 f7—f5

Den såkaldte Siesta-variant, der giver meget indviklet spil.

6. e4×f5

Dette regnes for det stærkeste svar.

6. Lc8×f5  
7. 0—0 Sg8—f6  
8. d2—d4 e5—e4  
9. d4—d5

Udmærket spillet af hvid. Det er et spørgsmål, om sort skulle have spillet 7. —, Sf6, idet 7. —, e4 dog nok er bedre, f. eks. 8. Sd4, Ld7 9. Dh5†, g6 10. Dd5, Sf6 eller 10. De2, d5.

9. e4×f3  
10. d5×c6 b7—b5  
11. La4—b3 f3×g2?

I denne vanskelige stilling kan dette ikke være det bedste. Bedst er vel 11. —, Le7.

12. Tf1—e1† Lf8—e7  
13. Lc1—g5 Ke8—f8  
14. a2—a4 h7—h6

Dette er ikke godt, bedre er Tb8; men sorts stilling er rådden.

15. Lg5×f6 Le7×f6  
16. Dd1—d5 Lf5—g6  
17. a4×b5 a6×b5  
18. Ta1×a8 Dd8×a8  
19. Sb1—a3 Lg6—e8  
20. Sa3×b5 Da8×c6  
21. Te1×e8†! Dc6×e8

Efter det 11. træk har sort gjort ganske logiske træk, og det er ikke rigtigt, at han har spillet svagt, og det er i hvert fald ikke

til at se, hvor der skulle spilles anderledes. Med kvalitetsofret fortsætter hvid angrebet i smuk stil.

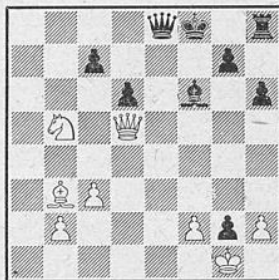

22. Sb5×c7 De8—d7  
23. Dd5—a8† Lf6—d8  
24. Sc7—e6† Kf8—e7  
25. Da8—e4! d6—d5

Nødvendigt! 25. —, Da7 26. Sc5† o. s. v., eller 25. —, Kf6 26. Dd4† o. s. v.

26. Lb3×d5 Dd7—d6  
27. c3—c4 Ke7—d7  
28. e4—c5 Dd6—a6  
29. c5—c6† Kd7—c8  
30. Kg1×g2 Da6—b5  
31. b2—b4 Th8—e8  
32. Ld5—c4 Db5—h5?

Taber straks; men der er intet at gøre; på 32. —, Dh6 følger 33. Dd5, Te7 34. La6† o. s. v.

33. Lc4—a6† Kc8—b8  
34. c6—c7† opgivet.

J. N.

## Løsninger til kombinationsøvelser

Nr. 1. Fra partiet *Teschner—Koch*, „Skakbladet“ parti nr. 2617, januar 1952.

Den anførte variant til 31. træk — givet i „Deutsche Schachzeitung“ — er den eneste, der viser, at kvalitetsofret er ukorrekt. *Carlo Jensen*, Odense, angiver imidlertid let gevinst på følgende måde: 31. T×S!, S×T 32. Sf5†!, g×S (Kh7 33. L×S fulgt af Dh6 mat) 33. L×S† o. s. v., eller hvid kunne spille 31. T×S!, S×T 32. L×S†, K×L 33. Sf5! Ja, her triumferer f5 igen!

Nr. 2. Fra partiet *Geller—Keres*, „Skakbladet“ parti nr. 2621, februar 1952.

a) Nej, der følger 1. —, S×d? 2. L×L, S×L 3. L×h†!, K×L 4. Sg5†, Kg6 5. Dg4 med vindende angreb.

b) Efter 1. —, h6 angives følgende interessante muligheder i „Ceskoslovensky Sach“:

1) 2. L×h!!, g×L 3. Dd2, L×d 4. D×h, L×S 5. Sg3!! med vindende angreb.

2) som 1) og nu 3. —, S×d 4. D×h, f5 5. Dg6†, Kh8 6. L×f, og hvid vinder materiale og beholder angrebmuligheder.

Heraf følger, at sort må spille 1. —, L×d med det friere officersspil.

Nr. 3. Fra „Eskilstuna-Kuriren“. — Forfatter ikke opgivet.

1. Se8! (truende 2. Sg7† fulgt af 3. Lf5 mat), Kg6 (det eneste) 2. h5†, T×h 3. f5†, T×f 4. g4, Tf trækker 5. Lf5†, T×L 6. Sg7!, og i denne symmetriske stilling følger der mat i næste træk.

Nr. 4. Fra *Euwe*-turneringen i Göteborg, nytår 1952. Hvid: *Euwe*. Sort: *Erik Jonsson*. Sort har med elegant angrebsspil overspillet eksverdensmesteren og kunne nu med 1. —, Td1† 2. Tf1, T8×S!! afslutte partiet til sin fordel, f. eks. 3. c×T, De2!, og hvids skakker løber ud i sandet. Eller 3. Db3†, Kf8 4. Ta×T, De2 5. Tf2, T×T†. Der fulgte svagere 1. —, T8×S 2. c×T, Td1† 3.

De1, og partiet endte med remis efter interessante forviklinger.

Nr. 5. Fra Euwe-turneringen i Göteborg, nytår 1952. Hvid: *Euwe*. Sort: *Inge Johansson*.

Sort havde tidligere i partiet spillet dårligt og tabt en kvalitet. Euwe afviklede og fik denne tilsyneladende let vundne stilling. Der fulgte 1.—, Df6? 2. e7, De6 3. De4, opgivet. Paraden 1.—, d5 er ikke tilstrækkelig på grund af 2. D×f4, og dronningen zigzagskækker til a7 og vinder springeren på e3. Men stillingen er remis efter 1.—, Df2!, og der kan ikke findes noget middel, der hindrer evig skak på felterne f1 og g3.

Nr. 6. Fra turneringen i Monte Carlo 1902. Hvid: *Janowski*. Sort: *Gunsberg*.

1. L×g!, opgivet. På 1.—, h×L følger 2. D×gf, Kh8 3. Sg5.

**Løserturneringen**

(Total januar): F. Bertram (04-09) 112(1), H. Boas (alle) 490(16), A. K. Buhelt (01-07, 09) 414(8), A. Dithmer (02-09-11) 512(2), Henry Eriksen (alle ÷ 08, 12) 248(14), Carl Hansen (02, 03, 05-08, 10) 485, J. P. Jensen (alle + B 04) 204(2), P. G. Jensen (02, 05, 06, 08, 10) 11, Johan Jørgensen (02-07, 09-10) 248(1), Hans P. Larsen (02-07, 10-12) 43(2), C. M. Nielsen (01-03, B 04, 05-07) 169(4), Harry Olsen (alle ÷ 01, 03, 11) 341(20), Iver Pedersen (02, 11, 12) 404, Vald. Schorlemmer (01-03, B 04, 05, 07, 08, 10) 410(1), V. Røpke. (alle) 438(21), G. Thomas (alle) 456(5), K. Thrane (alle) 120(3), K. Timpe (02, 04-09, 11, 12) 250(1), S. Tøgeby (05, 11) 203, H. Wandall (02, 04-06, 08-10) 51, W. Weiss (alle) 38, og øvrige løsere uforandrede. — Løserpræmie tilsendes A. Dithmer.

**OPGAVEAFDELINGEN**

under ledelse af *P. Rasch Nielsen* og *O. G. Lauritzen*.

6525. K. Hannemann, Kbhvn.  
Tilegnet dr. H. Boas

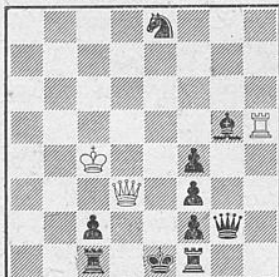

Mat i 17 træk (14 points)

6526. Walth. Jørgensen, Kbh.  
Tilegnet dr. H. Boas



Mat i 2 træk

6527. G. Thomas, Kbhvn.  
Tilegnet dr. H. Boas

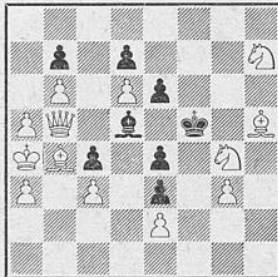

Selvmat i 3 træk (skinspil)

6528. P. Rasch Nielsen, Kbh.  
Tilegnet dr. H. Boas



Korteste mat (8 points)

a) Diagrammet, b) Hvid Ba6 erstattes med sort Ba6

6529. V. Røpke, Kbhvn.  
Tilegnet dr. H. Boas

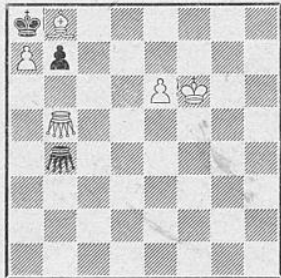

Mat i 2 træk

= grashopper

6530. A. Åkerblom, Sverige

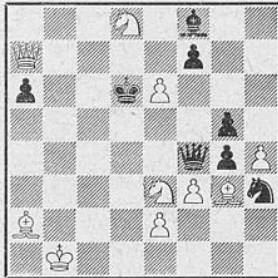

Mat i 3 træk

6531. A. Åkerblom, Sverige

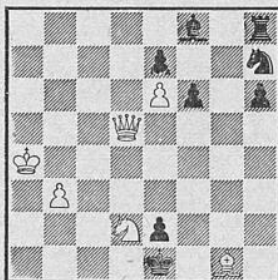

Mat i 3 træk

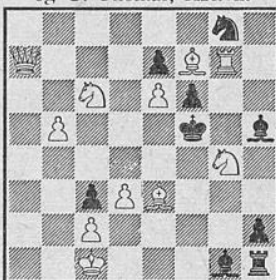
6532. W. Jørgensen  
og G. Thomas, Kbhvn.

Selvmat i 2 træk

6533. I. Sztankovszky, Ungarn

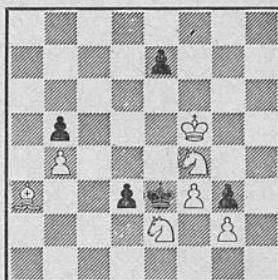

Hjælpepat i 2 træk (skinspil)

*Overlæge, dr. med. Harald Boas* fylder 70 år den 3. marts. I over 20 år har dr. Boas uafbrudt været en meget interesseret løser af vore opgaver. Desuden har han, siden H. V. Tuxen flyttede fra København, været formand i DSK. Idet det er os en glæde som en fødselsdagshilsen at kunne bringe ovenstående 5 tilegnelsesopgaver, ønsker vi hjertelig til lykke.

*Aktuar, cand. mag. V. Røpke* fyldte 60 år den 25. februar. Gennem mange år, først som redaktør, siden som uovertruffen løser og som dommer og bidragyder, har V. Røpke været en uvurderlig støtte for opgaveafdelingen. Vi ønsker hjertelig til lykke.

## Fællesvirkninger

Referat af et foredrag, holdt af *K. Hannemann* i Dansk Skakproblem Klubs københavnske afdeling 26. februar 1952.

Opgave I viser et række valver og bivalver, fremkaldt ved træk med Sd5, som åbner linien b3—e6 for den sorte dronning. I varianterne 1.—, Sc7 og 1.—, Sf4 er temaet imidlertid urent, idet linieåbningen her for så vidt er overflødig, som den sorte springer direkte dækker e6. På den anden side er denne direkte

dækning også i og for sig uden løsningsmæssig betydning, idet linieåbningen er tilstrækkelig til at parere truslen. Hvis derimod hverken linieåbningen eller den direkte dækning fandt sted, kunne hvid benytte sin trusel, og det truselparerende element er altså linieåbning plus direkte dækning, det hele opfattet som en enhed.

En sådan enhed betegner jeg som en *fællesvirkning*. En fællesvirkning kan defineres som en kompleks virkning, hvis enkelte dele findes at være uden betydning for løsningsforløbet, men alligevel, betragtet som en enhed, viser sig at være af løsningsmæssig betydning.

I opgave I er fællesvirkningen til gavn for den trækkende part; men selvfølgelig kan man også have skadelige fællesvirkninger. I opgave II blokerer sort feltet e6 ved 1.—, e6, men åbner samtidig ved baning for det hvide tårns gardering af dette felt. Hver for sig er såvel blokade som gardering overflødig, idet den anden virkning er tilstrækkelig til at dække feltet, og det er altså fællesvirkningen af blokade plus gardering, der forhindrer sort konges flugt. Lignende fællesvirkninger fremkommer efter 1.—, d6 og 1.—, d5.

Fællesvirkninger er for så vidt et velkendt fænomen; men man synes fra anden side hidtil kun at have bemærket dem som urenheder.

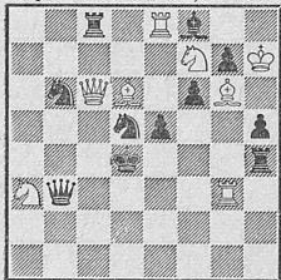
I L. A. Issaëff & S. S. Lewman  
1. pr. Chess Amat. juli 1928

Mat i 2 træk

1. Sg5

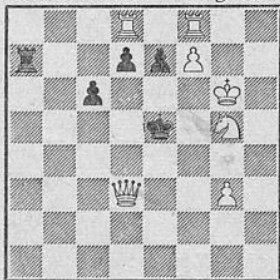
II K. Hannemann  
Nationaltidende 21. aug. 1949

Mat i 2 træk

1. Tfe8

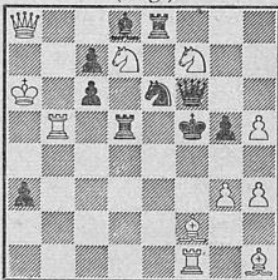
III K. Hannemann  
(orig.)

Mat i 2 træk

1. Dxc6



I opgave I, hvor der af hensyn til det øvrige tematiske indhold burde have foreligget ren linieåbning, er det naturligt at betragte fællesvirkningen som uren; men i eksempler som opgave II kan jeg ikke se nogen grund til, at fællesvirkningerne skulle være mindreværdige.

Det er ikke nødvendigt at nøjes med to enkeltvirkninger i en fællesvirkning. Man kan forene op til otte virkninger i samme fællesvirkning, således som det ses i opgave

III, hvor trækket 1.—, Sc5† parerer truslen på otte måder: ved at give skak, antiblokere e6, åbne for Df6, åbne for Te8, frigøre Td5, spærre linien c6—c2, true med 2.—, Sd3 og true med 2.—, Se4. (At det er trækets skakgivende karakter og den alene, som forhindrer dobbeltspil, er en anden sag). I et sådant tilfælde skal ikke blot hver enkelt af de otte virkninger, men også ethvert kompleks på indtil syv af disse virkninger være uden løsningsmæssig betydning.

(Fortsættes i næste nummer).

### Løsninger til opgaverne i januarnummeret

Nr. 6501 af Lars Larsen: 1. Sc5, truer 2. g7†, Kf7 3. g8(D)† 4. Sd7†, Kf5 5. Dh7†, Kg5 6. f4 mat. 1.—, f3, g3 2. g7† 3. g8(D)† 4. h4, Ke7 5. De6†. 1.—, Se2 2. g7†, Kf7 3. g8(D)† 4. Dg7† 5. Se4, eller 3. Se4, Se4 4. g8(D)† 5. Dg7†. 1.—, Sd5 2. Sd7† 3. f7†, Kd8 4. f8(D)† 5. Db8†. 1.—, e5 2. Se6† 3. f7† 4. f8(D)† 5. Df7†. 1.—, Ke8 2. g7, Kd8 3. g8(D)† 4. Df7†. 1.—, Lc7 2. Sd7† 3. f7†. Efter 1.—, e5 kan der fortsætte med 2. Kh7, truer 3. g7† 4. g8(D)† 5. Dg7†. Vanskelig, men umagen værd. (J.P.J.)

Nr. 6502 af N. Rutberg: 1. Da8, h2 2. Lb7 3. Lh1. 1.—, Lh2 2. Dh1† 3. Lb7.

Nr. 6503 af M. Havel: 1. Lc5, truer 2. Tf6†. 1.—, Ke4 2. Sf2†. 1.—, Kf6 2. Sf6. 1.—, Ke6 2. Se3. 1.—, Se4 2. Se3†.

Nr. 6504 af Lars Larsen (med s. bonde b6): 1. Td4, truer 2. Td7† eller Td6†. 1.—, Sd4 2. Se6, Le5 3. Th6 mat. 1.—, Dd4 2. Sg3, f5 3. g5 mat. 1.—, Le5 2. Se6. 1.—, Ld6 2. Td6†. 1.—, e5 2. Sg3 eller Se6. 1.—, Le8 2. Td6†. Dublering af det samme tema som i nr. 6467, men her uden skakgivende førstetræk. Ideen er i to varianter at frigøre bundne sorte brikker og udnytte den derved fremkomne blokade — en original idé. (P.R.N.) Den tilføjede sorte bonde b6 hindrer biløsning: 1. S×e6, truer 2. Tf5†. 1.—, L×e6 2. e8(S)†. 1.—, Se3 2. Sc5.

Nr. 6505 af N. Rubens: 1. Ta5, Kd3 2. Ta4. 1.—, Kf3 2. Ta2. Er allerede lavet af V. Mieses, Leip. Tagebl. 1907. Med ekstra s. bonde er den fra 1854 af Y. Brown. (V.R.)

Nr. 6506 af Idon Andersen. 1. Th5.

Nr. 6507 af Idon Andersen: Tilsigtet 1. Df7, men uøselig efter 1.—, c5 og g3.

Nr. 6508 af J. Hartong og dr. M. Niemeijer: 1. Ld1. Trækpligt med flugtfeltgivende nøgle. (V.R.)

Nr. 6509 af dr. M. Niemeijer og J. Hartong: 1. Le2. Trækpligt. (V.R.)

Nr. 6510 af Erik Poulsen: 1. Te5.

Nr. 6511. af A. Belleli og R. Besso: 1. a1(D)†, Kc2 2. De5, Kb1 3. Db5, b5 4. e1(L), b6 5. f1(T), b7 6. Kf2, b8(D) 7. g1(S), Dh2 mat. De 4 forvandlinger (V.R.)

Nr. 6512 af T. R. Dawson: Skinspil 1.—, Gh7, Ga8. 1.—, Gb5 2. Ga4. 1.—, Gb6 2. Ga6. Løsning: 1. Ge4, Gf3 2. Gg2. 1.—, Gd3 2. Gc2. 1.—, Ge3, Ge2.

*Julekonkurrencen.* Under løsning til opgaven nr. 6500 er fejlagtig medtaget som biløsning 1. Nf7, Nf4 2. Nh6, Ng2†. Natrytteren, der går til g2, er skakgivende, men ikke matsættende, da græshoppe c3 parerer ved at gå til e3. V. Røpke har således angivet samtlige løsninger og biløsninger og har topscore, og K. A. K. Larsen forbliver som vinder af andenpræmien.

## Dansk Skak Unions korrespondanceturneringer

Turneringsleder: Skoleinspektør *Reinhold Nielsen*, Østervang 43 A., Maribo. Giro 83 508.

Repræsentant i ICCF og leder af internationale turneringer: *Arne Hansen*, Aabybro.

### Nye deltagere.

Vore korrespondanceturneringer er fortsat løbende, så der startes en gruppe, når der foreligger 7 indmeldelser til samme klasse.

Spillere, der ikke har deltaget før, kan melde sig til 2., 3. eller 4. klasse efter egen vurdering af spillestyrken, således at begyndere melder sig til 4. kl., mere øvede spillere til 3. kl. og stærke spillere til 2. kl. Indskudet er for alle tre klasser 8,00 kr.

Tidligere deltagere kan kun tilmelde sig til den klasse, hvortil de har kvalificeret sig efter gældende op- og nedrykningsbestemmelser. Iøvrigt henvises til reglementets bestemmelser om indskud etc. Desværre er det i den senere tid blevet almindeligt, at uheldige spillere skynder sig at sende en tilmeldelse til en ny gruppe i samme klasse for at undgå nedrykning, når nullerne bliver i overtal på turneringstavlen. Under henvisning til § 6 må jeg fortsat bede

om, at man sikrer sig 2 points for at undgå nedrykning — eller at man i det mindste indsender diagram over resterende partier som en vis garanti for, at det nødvendige pointtal er indenfor rækkevidde.

#### Amerika kalder!

Hans P. Josephsen, Hanstholm, afbrød i efteråret en gruppe i 2. klasse, fordi han skulle udvandre til Amerika, men har nu skrevet til mig og spurgt, om der ikke skulle være spillere, der vil kæmpe med ham tværs over „dammen“. Hvis der melder sig 6 spillere fra 2. kl., så starter vi en gruppe med ham som deltager. Interesserede bedes meddele, om de eventuelt vil spille en privat kamp.

#### Afsluttede partier.

Landsholdsklassen 1951: Reinholt Nielsen vundet over Poul Hansen. — Aage E. Rasmussen vundet over Arne Hansen, Errindlev og Henry Pedersen, men tabt til Chr. Rasmussen. — Osk. Nielsen vundet over Søren Meldgaard.

Mesterklassen, gruppe 84: 6/2. — 87: 3-6. — 90: 1-6. — 92: 3/2, 3/7, 4/3, 1/3. — 93: 4/7. — 94: 2/3, 2/1. — 96: 1/2, 1/6, 5-7, 5/4, 4/1, 2-4. — 98: 7/1.

I klasse, gruppe 173: 5/2 rettes til 2/5, 5-6. — 174: 3/2, 1/4, 6/2, 4/3, 2/4, 6/4, 7/4. — 175: 4/6, 3/2. — 177: 1/2, 7/5. — 178: 4-7, 1-6, 1-5, 5/6. — 179: 5 udtr. og noteres som taber af alle partierne.

II klasse, gruppe 298: 6/1. — 299: 6/5. — 300: 2/7, hvis 3 ikke har genoptaget spillet inden 10. marts, indsendes rapport. — 301: 3/7, 4/6, 6/7. — 302: 4/3. — 305: 1/2. — 306: 6/7, 4/6. — 307: 7/1, 7/2, 3/1. — 308: 5/2, 3/2. — 309: 1/4, 3/1, 4/5, 6/4, 6/5, 3/6, 7/5, 7/6, 2/4, 2/7. — 310: 6/2, 6/3. — 311: 5/4, 1-5. — 312: 3/4. — 313: Hvis 4 ikke har genoptaget spillet inden 9. marts, indsendes rapport. — 314: 6/7, 1/2. — 315: 7 taber alle partier, 5/1. — 318: 2/5. — 320: 4/7.

III klasse, gruppe 369: 5/6, 5/2. — 379: 4/7. — 381: 6/1. — 382: 4/3. — 383: 4-5. — 384: 3/4, 3/5, 1/3. — 385: 3/6. — 389: 4/2. — 390: 4/6, 4-7, 6-7. — 391: 4/2, 1/7. — 393: 7 tavs og taber til 2 og 3. — 394: 2-5. — 395: 7/3. — 396: 4/6, 7/3, 5-7. — 397: 7/4. — 398: 3/6, 5/1, 5/2. — 399: 2/4, 5/6. — 400: 3/1, 4/7. — 401: 2/7. — 402: 7/1, 6/1, 4/7, 2 opgiver alle partier. — 403: 6/2, 6/3. — 404: 2/4. — 405: 5/4, 1/4, 6/4. — 406: 4/1. — 407: 7/2. — 408: 7/2.

IV klasse, gruppe 239: 4×7 får begge 0. — 260: 2/6, 2/4. — 262: 5/1, 5/4. — 264: 5-6. — 265: 5/6, 7/5. — 266: 3/2. — 267: 4/1. — 268: 2-5, 2/1, 7/3, 7/4, 1/4, 6/4, 6/3, 3/2, 3/4. — 269: 1-5, 5/6, 6-7. — 270: 2/6, 5/4, 5/6. — 271: 1/4. — 272: 1-6, 3/5, 3/1, 3/4, 5/1. — 273: 1/3, 1-6, 4/3. — 274: 3/1, 2/5. — 275: 3/7 rettes til 7/3, 1/7, 5/4. — 276: 2/7, 6/5. — 277: 4/1. — 278: 4/3, 2/5, 2/3.

— 280: 2/7, 4/1, 2/1. — 281: 5 opgiver alle partier.

M 84:	Pts.	Pr.
1. B. Larsen, Aabyhøj	4½	3. 22,00
2. P. C. Pitters, København	1	
3. S. From, Hoven	5	1-2. 25,75
4. L. P. Hulgaard, K. Eskildstr.	1	
5. Jørgen Hviid, Aarhus	3½	
6. H. Lomholdt, Skælskør	1	
7. Aage E. Rasmussen, Otterup	5	1-2. 25,75

M 87:	Pts.	Pr.
1. Gunnar Nielsen, Egtved	2	
2. Joh. Wibe, Aalebæk	½	
3. Willi Karlend, Oslo, Norge	3½	
4. Verner Olsen, København V	1	
5. Arne Hansen, Errindlev	6	1. 35,70
6. Johs. Christiansen, Janderup	4	2-3. 18,90
7. Aage Sørensen, Vinderup	4	2-3. 18,90

II 291:	Pts.	Pr.
1. Alfr. Kristensen, Skalborg	3½	
2. K. Andersen, Odense	4	2-3. 12,00
3. G. Ejasing, Thisted	4	2-3. 12,00
4. Viggo A. Krogh, Køge	5	1. 18,00
5. H. Zederkopff, Spragelseille	3½	
6. H. Petersen, Sdr. Jelling	0	
7. L. J. Andersen, Gatten	1	

III 357:	Pts.	Pr.
1. E. Vognsen, Lunderskov	4½	2. 14,00
2. P. Esbensen, Charlottenlund	1	
3. Børge Andersen, Ulfborg	4	3. 5,70
4. B. F. Jensen, Baaring	2½	
5. Anders Vognsen, Khv. S	4	3. 5,65
6. P. Petersen, Hadsund	5	1. 16,65
7. Axel Nyborg, København K	0	

III 365:	Pts.	Pr.
1. Henri Petersen, Søby, Ærø	3	
2. Hans Jensen, Hønsinge	3½	3. 9,40
3. Sv. Johansen, Rønnebjerg	4½	1-2. 16,30
4. K. Kristensen, Arresødal	0	
5. H. Kongstad, Stubbekøbing	3	
6. Leonh. Pedersen, Ørsted	4½	1-2. 16,30
7. R. J. Kjær, Aarhus	1½	

III 380:	Pts.	Pr.
1. S. Brockmeyer, København V	5	2. 15,60
2. E. Sørensen, Varde	3	
3. P. Petersen, Hadsund	1	
4. Johs. Sørensen, Vejle	5½	1. 18,00
5. J. Rasmussen, Horsens	1	
6. H. Mikkelsen, Højbjerg	3½	3. 8,40
7. Chr. Christensen, Sandager	2	

III 387:	Pts.	Pr.
1. C. Hansen, Kolding	4	1-3. 14,00
2. B. Jørgensen, Føllenslev	2½	
3. P. Lange, København K	3	
4. B. N. Thuesen, Middelfart	3½	
5. V. Hingebjerg, Vemb	4	1-3. 14,00
6. H. Michaelsen, Gambitten	4	1-3. 14,00
7. P. Petersen, Hadsund	0	

IV 250:	Pts.	Pr.
1. Axel Ravn, Herslev	2	
2. Herman Jensen, Kbhvn. N	2 1/2	
3. F. Lund Nielsen, Bogense	3	3, 3,00
4. J. Rasmussen, Bandholm	2	
5. E. Sommer, København N	4 1/2	1, 20,40
6. H. Michaelsen, Gambitten	3	3, 3,00
7. Kr. Andersen, Odby	4	2, 15,60

IV 251:	Pts.	Pr.
1. A. Clemmensen, Kbhvn. NV	5	1.-3. 14,00
2. Poul M. Jensen, Hørsholm	1	
3. Harry Jørgensen, Aarup	2	
4. Gunnar Overgaard, Thorup	5	1.-3. 14,00
5. Erh. Madsen, Gambitten	2	
6. Chr. Ludwigsen, Stevning	1	
7. Chr. Christiansen, Kibæk	5	1.-3. 14,00

IV 253:	Pts.	Pr.
1. Harry Andersen, Thisted	5	1.-3. 14,00
2. H. S. Jensen, Vojens	5	1.-3. 14,00
3. H. C. Sørensen, Kbhvn. S	5	1.-3. 14,00
4. V. Barnevitz, Horsens	0	
5. Kaj Bendixen, Norge	1	
6. Poul Munk, Aabybro	2	
7. H. Olsen, Gambitten	3	

IV 256:	Pts.	Pr.
1. Bøgelund-Svendsen, Jerup	0	
2. K. Seebach, Odense	5	2, 14,00
3. Aage Christiansen, Ryde	2	
4. Christopher Løje, Bandholm	3	
5. Edv. Christensen, Uggerby	5 1/2	1, 16,00
6. C. G. Roest, Skørping	4 1/2	3, 12,00
7. Kn. Nielsen, København V	1	

IV 261:	Pts.	Pr.
1. T. Henriksen, Aarhus	5	2, 14,00
2. G. Frankel, Glumsø	0	
3. Rich. Holmberg Kbhvn. F	2	
4. Poul Jensen, Kbhvn. Ø	2	
5. E. A. Pedersen, Timring	6	1, 18,00
6. Helge Nielsen, Jelling	2	
7. Anker Nielsen, Bjergsted	4	3, 10,00

Reinholt Nielsen.

Arne Hansen.

#### Landskampen mod Sverige.

Efter de pr. 15. februar indløbne resultater fører Sverige med 17—10. Nr. 119 har scoret 1 1/2 p., nr. 128 1 p., nr. 145 2 p., nr. 179 1 p. og nr. 191 2 p., nr. 22 1/2 p., nr. 97, 108 og 171 har tabt begge partier, og følgende har tabt eet parti: nr. 6, 107, 109, 157. Atter indskærper jeg, at så snart et parti er afsluttet, indsendes rapport til mig uanset om partiet er vundet, remis eller tabt. Svenskerne fører overlegent, hvorfor jeg henstiller til de danske spillere om at tage sig sammen, så vi kan indhente dem!

Nye navne: nr. 90. K. R. Olsen, Otterup. 91. V. Kristensen, Kibæk. 92. P. Sørensen, Kibæk. 93. E. Christiansen, Munke-Bjærgby. 94. Bj. Carstensen, Kbhvn. 95. H. Nielsen, Sandved. 96. L. Pedersen, Ørsted. 97. Aks. Knudsen, Maribo. 98. Per Lange, Kbhvn. 99. Ch. Pedersen, Mern. 100. P. Rasmussen, Hadsund. 101. P. Pedersen, Hadsund. 102. J. E. Bach, Vegger. 103. Aage Larsen, Aabybro. 104. Erik Kristensen, Aarslev. 105. Arne Møller, Tjørnemark. 106. Kaj Hansen, Lodskov. 107. H. C. Sørensen, Kbhvn. 108. H. Madsen, Aalsgaarde. 109. H. Fliis, Søborg. 110. V. Vollquartz, Aarhus. 111. H. Wahlström, Helsingør. 112. Kr. Pedersen, Bonnet. 113. J. Matthiessen, Bylderup. 114. E. Jensen, Brenderup F. 115. Chr. Ilkjær, Bonnet. 116. R. Banke, Gudme. Fortsættelse følger.

#### ICCF.

Jeg modtager indmeldelser til ICCF's individuelle grupper. Indskudet er til alle klasser (Champion, mester, I, II og III) 6 kr., der indbetales på giro 18863 samtidig med indmeldelsen. Her møder man spillere fra hele jordkloden, og man får lejlighed til at opfriske sprogkundskaberne, og man får interessante partier.

#### Landskampen mod Jugoslavien.

Det første resultat foreligger: ved bord nr. 2 har Chr. Rasmussen, Hellerup, spillet remis mod Trajkovic Mihajlo, Beograd. Ved bord nr. 5 og 8 er de jugoslaviske spillere holdt op at svare. Sagen er til undersøgelse.

SKAKBLADET, udgivet af Dansk Skak Union, udgår hver måned. Abonnement kan tegnes på bladets ekspedition samt på postkontorerne i Danmark, Norge og Sverige à kr. 5,00 pr. år, øvrige udland kr. 6,00 pr. år. Enkelte numre fås i ekspeditionen à kr. 0,50.

Dansk Skak Union: Formand: Overtrafikkontrolør F. K. Villumsen, Vanløse allé 83, København, Va. Tlf. Damsø 2432.

Kasserer: Kasserer A. Buusmann, Siamvej 20, København S. Tlf. Amager 2852.

Sekretær og propagandaleder: Enelærer V. Lisner, Rejnstrup pr. Fuglebjerg, Tlf. Gunderslev 52.

Korrespondanceturneringens leder: Skoleinspektør Reinholt Nielsen, Østervang 43 A., Maribo.  
Redaktion: Ledende redaktør: Civilingeniør Villads Junker, Puggaardsgade 7<sup>a</sup>, København V., Tlf. BYen 5336 (efter kl. 18).

Opgaveafdelingen: P. Rasch Nielsen, Damhusboulevard 37, København Valby, og

O. G. Lauritzen, Ålekistevej 213 a<sup>1</sup>, Vanløse.

Skakbladets ekspedition: Siamvej 20, København S. Tlf. Amager 2852.

Aflleveret til postvæsenet den 29. februar 1952

## UDSALG!!

## UDSALG!!

Endnu har vi et mindre restoplæg af:

**ALFRED CHRISTENSEN: I CAISSAS TJENESTE Før kr. 4,75 - Nu kr. 1,50**

Bogen indeholder forfatterens 20 bedste partier med fyldige noter, rejse- og turneringsbeskrivelser fra olympiaderne i München 1936 og Buenos Aires 1939 og meget mere, en både lærerig og underholdende bog!

**REINFELD: KERES BEDSTE SKAKPARTIER Før kr. 7,50 - Nu kr. 2,00**

En bedre læremester end Keres findes næppe, en mere interessant spiller end Keres findes ikke. Glød Dem over hans partier og lær samtidig af ham. Her er guldkorn, og de er billige!

**REJSESKAKSPIL** med celluloidbrikker, kan lukkes uden at brikkerne fjernes, kun kr. 1,95!

### NYHEDER

CAPABLANCA's sämtliche Verlustpartien (alle 35 partier med noter) tysk.....	2,00
Beverwijk 1952, samtlige partier fra mesterklassen, dagbog fra turneringen med meget mere, 100 sider, hollandsk .....	6,50
Matchen Egil Pedersen—Bent Larsen (23.—25. februar) med kommentarer.....	1,25
Grob, Henry: Schachpartien aus der Fernschach-Zentrale, 4. Sammlung, tysk.....	9,60
Grob, Henry: Die Eröffnungen in der Schachpartie, tysk.....	7,20
Grob, Henry: Endspiele, Theorie und Praxis, tysk.....	7,20
Kraemer & Zepler: Im Banne des Schachproblems, tysk .....	13,60
Abrahams, The Chess Mind, indb., 292 sider, mange diagrammer, engelsk.....	21,00
Barlov: Mental Prodigies, indb., engelsk (den højere matematik) .....	15,00
Det jugoslaviske mesterskab (helt ny, 190 partier) .....	6,75

### Olympia-skakure

Vi har et mindre lager af de originale Olympia-skakure i polerede lyse trækasser 17×9×4,3 cm + fodramme. Dette moderne ur har de fineste værker, fiks urskive med gangviser og faldvinger. Pris 75 kr. så længe lager haves.

### Dr. Euwe: Bedømmelse og Planlægning

Uddrag af flere anmeldelser (se de 2 foregående numre):

Alle skakspillere, der virkelig ønsker at nå videre, må have fat i denne bog. (Aalborg Amtstidende).	Bogen giver en ypperlig ledetråd i retning af, hvorledes man skal planlægge sin videre fremfærd, og hvorledes man skal bedømme stillingen. (Arbejder-Skak).
Ny fremragende skakbog. (Berlingske Tidende).	Dansk Skakforlag gjør sjakkspillerne her i Norden en stor tjeneste ved å gjøre tilgjengelig for dem disse verdifulde bøker av dr. Euwe. (Norsk Sjakklblad).
Dens indhold skal nok vide at sætte sit præg på spillestyrken i fremtiden. (Boserup Minde).	

### Bestillingsseddel til Dansk Skakforlag, Aabybro

Undertegnede bestiller følgende bøger til omgående levering:

..... Euwe: Bedømmelse og Planlægning .....	9,75
..... Euwe: Strategi og Taktik .....	7,75
..... Euwe: Positions- og Kombinationsspil .....	7,75

Bøgerne ønskes tilsendt på efterkrav/på ratebetaling med 5 kr. i udbetaling og en månedlig rate på 5 kr. (Overstreg hvad ikke ønskes). Jeg er klar over, at ejendomsretten først overgår til mig, når sidste rate er betalt.

(navn)

(stilling)

(adresse)

### DANSK SKAKFORLAG

Dansk giro: 18863

Aabybro - Telf. 120

Svensk giro: 4205