

Hr Skotejshandler
Sv Gammelgaard
Torvet Lemvig

SKAK

Bladet

Medlemsblad for
DANSK SKAK UNION

Indhold:

| | |
|----------------------------|-----------------------|
| Indbydelse til Nord. Turn. | Kommentarkonkurrencen |
| Engelsk skaklitteratur | Radiolyn |
| Nyheder | Partier |
| Kombinationsøvelser | Opgaveafdelingen |
| Læserne har ordet | Korrespondanceturn. |
| Månedens slutspil | |

46. ÅRGANG



JUNI 1950

Abonnement à kr. 5,00 tegnes hos postvæsenet
Løssalg pr. nummer
50 øre

| | |
|---|-------|
| Demonstrationsbræt, ekstra solid og smuk udførelse med stærk ramme og støtteben samt hylder til brikkerne. Felterne 78×78 mm, komplet med brikker | 75,00 |
| Samme uden støtteben, men til ophængning | 70,00 |
| Løse brikker til demonstrationsbræt, pr. sæt | 21,00 |
| Skakbræt i træ, ahorn & mahogni, 46×46 cm. Nydelig udførelse med indlagte felter. Egner sig fortrinligt til såvel alm. præmie som vandrepræmie | 25,00 |
| Skaktårn i teaktræ, ny model, fin præmie, stor udf. kr. 9,00, lille udf. | 6,00 |
| Skaktårn i sølvplet, ca. 105 mm højt, som cigarbæger eller lukket foroven. God plads til gravering, stk. | 24,00 |
| Samme med poleret fod og da særdeles velegnet til vandrepræmie | 29,40 |
| Nyt praktisk lommeskakspil i skind med celluloidbrikker kr. 9,00. Løse brikker til samme pr. sæt | 1,00 |
| „Portland“ lommeskak med 2 spil, stk. | 2,80 |
| „Her er stillingen“. lommeskak med 3 spil, stk. | 2,25 |
| Prima lommeskakspil i træ med indlagte felter, plastik brikker m. tapper, stk. ... | 18,00 |
| Dr. M. Euwe: Strategi og taktik | 7,75 |
| Christensen: Mindebogen om Bjørn Nielsen | 9,75 |
| H. Golombek: World Chess Championship 1948, indb. | 15,00 |
| — Fifty great games of modern chess, indb. | 4,20 |
| — Capablanca's 100 best games of chess, indb. | 18,00 |

Axel Nielsen, Egebæksvej 7, Odense. Postkonto 9638.



**Dansk
Skak
Union's
emblem
i sølv**

med knap kr. 2,50 pr. stk.
+ porto
mod indbetaling på giro
20801 ell. ved indsendelse
af frimærker.

FIDE's regler

kr. 1,00 pr. stk. + porto
mod indbetaling på giro
20801 ell. ved indsendelse
af frimærker.

*Skakbladets
ekspedition*

Siamvej 20, København S.



**A-S P. O. Pedersens
Skakfabrik**

Største fabrik i Norden
St. Kongensgade 21, Kbh. K.
Pa. 5037-4437-437

NOTERINGSLISTER

for vintersæsonen 1950-51

Bestillinger på noteringslister med klubnavn til en speciel pris af kr. 20,00 pr. 1000 stk. for levering den 1. september modtages indtil den 15. juni

SKAKHUSET

Telefon Byen 6291 . Giro 86178
Studiestræde 24 . København K.

Sommerferie: Skakhuset er lukket i dagene 26. juni—8. juli

SKAKBLADET

Juni 1950 . Nummer 6 . 46. årgang . Redaktion: Villads Junker

Medlemsblad for Dansk Skak Union

ISLAND INDBYDER TIL

Nordisk Turnering

Skaksamband Islands officielle indbydelse til Nordisk Turnering er nu modtaget, og det fremgår heraf, at turneringen spilles i Reykjavik i dagene 28. juli—10. august d. å.

Der spilles i følgende klasser: Landsholdsklassen, mesterklassen og 1. klasse. Vinderen af landsholdsklassen erholder titlen „Nordens Mester“ og er samtidig zonemester for den skandinaviske zone til næste FIDE turnering.

Præmierne er: Landsholdsklassen 1000 — 600 — 450 — 300 — 200 isl. kroner.

Mesterklassen 500 — 300 — 200 — 150 — 100 isl. kroner.

1. klasse 300 — 200 — 150 — 100 — 75 isl. kroner.

Udenlandske deltagere får præmien udbetalt i svenske kroner efter kurs 1 svensk krone = 3,15 islandske kroner.

Hver deltager betaler i indskud 10,00 svenske kroner.

Deltagerne får gratis ophold i Reykjavik under turneringen.

For de deltagere, der ønsker at benytte båd, skal afrejse finde sted med M/S GULLFOSS, der afsejler fra København den 22. juli kl. 12⁰⁰. Hjemrejse med samme båd, Reykjavik afg. d. 12. august.

Billetpris enkelt rejse fra 240,00—575,00 danske kroner, men heri er indbefattet kost om bord.

Det henstilles til de, der ønsker at deltage i turneringen, at de omgående sætter sig i forbindelse med DET ISLANDSKE DAMPSKIBSSELSKAB, Strandgade 25, København K, og ved henvendelsen gøre opmærksom på, at vedkommende er deltager i skakturneringen i Reykjavik.

Anmeldelse til turneringen bedes sendt til formanden for Dansk Skak Union, overtrafikkontrolør F. K. Villumsen, Vanløse Allé 83, København, Vanløse, og anmeldelsen må være denne i hænde senest den 20. juni d. å.

Engelsk SKAKLITTERATUR

Af Jens Enevoldsen. (Sluttet).

En af de engelske skakforfattere, man bør mærke sig, er GOLOMBEK. Fra hans hånd foreligger bogen om det sidst afholdte verdensmesterskab (WORLD CHESS CHAMPIONSHIP 1948) med alle partierne udførligt gloserede og kommentarer til hver runde. Der er billeder af alle deltagere, den nye verdensmester og spillelokalet. Endvidere får vi alle spillernes biografier og en vurdering af turneringens betydning for åbningsteorien. Prima arbejde og masser af lærdom. Som man kan tænke sig, er det i høj grad lønnende at arbejde en sådan bog grundigt igennem. Det var i denne turnering, at den variant fremkom, der stiller Tarrasch's forsvar i Spansk i et tvivlsomt lys. Pris 12 sh. 6 p.

Golombek har endvidere udgivet en partisamling: 100 BEST GAMES OF CAPABLANCA. Vi

får heri Capablanca's biografi og turneringsresultater samt 100 pragtfulde partier udførligt kommenterede. For en turnering har jeg gjort mig til vane at gennemspille en række af Capas partier. Derved bringes der ro og orden i de myldrende tanker og ideer. Den fuldstændige selvkontrol finder man ingen steder som hos den store cubaner. Hvad etuderer er for klavervirtuosen, er Capablanca's partier for skakspilleren. Når man har studeret Aljechins og Keres' partier og er kommet i et indre oprør, der undertiden kan grænse til irritation, så bør man tage denne bog frem og finde lægedom for sindet. Gak hen og gør ligeså. Pris 15 sh.

Af Golombek's produktion skal endvidere nævnes: FIFTY GREAT GAMES OF MODERN CHESS. Han ekselérer åbenbart i partisamlinger.

Partierne løber fra år 1900 til vore dage, og der er lagt vægt på det strålende og brillante. Jeg kan ikke lade være at gengive en af de mange lækre ting: *Stoltz'* berømte gevinst mod *Tartakower* i Bled 1931.

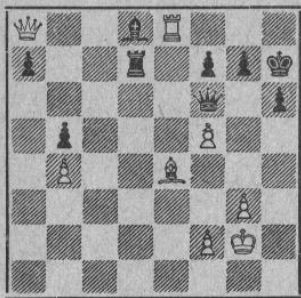

Jeg husker, at Nimzowitsch efter hjemkomsten fra turreringen var meget imponeret af *Stoltz* og erklærede: „Han lavede nogle kombinationer, der var helt uhyggelige“. Festfyrværkeriet begynder med 39. Te6, Tårnet kan ikke så godt tages, hvorfor *Tartakower* fortsætter aggressivt med 39. —, Dd4 40. Dc6, Lb6. Modanbreb. 41. Te8. Der truer nu Dg6!! Paraden Td6 strander på 42. Th8†, K×T 43. De8†, Kh7 44. f6† o. s. v. Nu veksler hug og parader i den store stil. 41. —, D×f2† 42. Kh3, Df1† 43. Dh4, Ld8†. Skakkerne er sluppet op, og *Stoltz* afgør elegant med 44. f6†, g6 45. L×g6†, K×L 46. Tg8†, Kh7 47. De4† og mat i senest fire træk.

Af flere andre fordele kan nævnes den billige pris. Kun 3 sh. 6 p.

KERES BEST GAMES af REINFELD foreligger i ny udgave bragt up to date. Den første udgave standsede ved tiden omkring 1940 og havde ikke noget af hans virke i Sovjetunionen med. Mange har undret sig over, at Keres ikke blev den nye verdensmester efter Aljechin. Denne undren grunder sig naturligvis på hans strålende kombinationsspil, som fra den første dag vakte skakverdenens beundring. Ingen kan med nogen form for sikkerhed sige, hvorfor han falder så totalt sammen overfor Botvinnik. Men selv om han ikke kan slå den nye verdensmester — endnu — vover jeg at sige, at han er en strålende spiller, hvis partier altid vil hentykke. Kommentarerne er fyldige og dybe, så man ofte må gennem et parti flere gange for at få det virkelige udbytte af læsningen. Reinfeld er en dygtig og inspireret skakskribent, der har en stor produktion bag sig i U. S. A. Prisen er 10 sh. 6 p.

Om midtspillet er der som bekendt skrevet forbausende lidt set i forhold til den litteratur, der eksisterer om de andre partifaser. Berømt er ZNSKO-BOROVSKY'S: THE MIDDLE

GAME IN CHESS. Hans analyse er baseret på en opdeling af spillets elementer i rum, tid og kraft og en koordinering af disse elementer. Denne bogs berømmelse er mig noget af en gåde. Der snakkes op og ned af stolper om alt og intet. Klare koncise definitioner af fx. strategi og taktik mangler ganske. Undertiden slipper han ganske billigt til succesen, som når han fx. skriver: „Enhver yed, hvad der menes med en overlegen stilling...“ Begreberne rum, tid og kraft kan oversættes til de kendte betegnelser: terrain, tempo og materiale. Naturligvis kan det ikke undgås, at når en begavet mand skriver om skak, må der være meget interessant mellem det, han behandler, men det hele gør et uordentligt indtryk, og man savner system i sagerne som fx. hos Nimzowitsch eller Tarrasch. Pris 10 sh. 6 p.

CAPABLANCA er naturligvis også repræsenteret i Bell's produktion. En bog af en verdensmester har altid interesse. Her ser vi den idé praktiseret, at man begynder med at skrive om slutspillet med dets relativt få brikker og arbejder sig gennem midtspillet frem til åbningen. Her er alt lige fra simple matsætninger til dybe problemer. Bogens mest karakteristiske træk er, at den indeholder et antal partier, som Capablanca har tabt. Der kræves en vis overlegenhed for at kunne offentliggøre en række af sine tabspartier. Det er den slags en Capablanca kan gøre. Ud fra det kendte ord: Erfaren mand er god at gæste, kan bogen anbefales til enhver. Pris 10 sh.

Alle de nævnte værker med een undtagelse er af større omfang. Men Bell's bøger findes også i små fiske lompeformater til billige priser. Nævnes må først og fremmest FINE: THE IDEAS BEHIND THE CHESS-OPENINGS. Vi vil ikke gå grundigt ind på indholdet, men kommer tilbage til sagen under en følgende gennemgang af hele Fines produktion. Også FINE's hovedværk: BASIC CHESS-ENDINGS har Bell, men den vil vi ligeledes gemme.

Fra den gamle stormester MIESES hånd foreligger to små fortræffelige bøger: MANUAL OF THE END-GAME og INSTRUCTIVE POSITIONS FROM MASTER CHESS. De er billige og koster henholdsvis 4 sh. 6 p. og 3. sh. De kan anbefales både som underholdning og belæring.

REINFELD har udgivet en lille bog: BRITISH CHESS MASTERS. Jeg tror at kunne sige, at Reinfeld altid er læseværdig. Som bekendt har England haft mange store spillere, og bogen indeholder et udvalg på 52 fint kommenterede partier vundet af briter. Vi befinder os i underholdningsbranchen, hvor vi for en billig penge af 5 sh. kommer i godt selskab.

En lille bog, som jeg finder særdeles fin, er CORDINGLEY'S: THE NEXT MOVE IS... Den indeholder 250 kombinationsmodne stillinger fra praktisk spil. Her er virkelig en stilben

af skærpe sin kombinationsevne på. Bag i bogen er løsningerne. Kan på det bedste anbefales. Prisen er 3 sh. 6 p. Det er ingenting for sådan en bog.

GRIFFITH og GOLOBEK opererer med en POCKET GUIDE TO THE CHESS OPENINGS. Bogen kan være i inderlommen og er beregnet på, at man på ensomme steder kan trække den op og straks orientere sig om et eller andet åbningsproblem. Den kan anbefales til spillere, som opholder sig på steder som fx. det indre

af Brasiliens jungle, og der kommer i åbningsvanskeligheder. Pris 6 sh.

Dermed slutter vi denne gennemgang. For de mange, der læser engelsk, og man skal ikke kunne ret meget engelsk, for at læse en skakbog, er her noget at øse af til forandring fra den daglige nationale kost. Som før sagt skal ingen lade sig afskrække af notationen. Det går hurtigt med at vænne sig til den. Det er i hvert fald langt lettere end at lære selve sproget.

NYHEDER

Kandidatturneringen.

| | 1 | 2 | 3 | 4 | 5 | 6 | 7 | 8 | 9 | 10 | ialt |
|-----------------------|---|---|---|---|---|---|---|---|---|----|------|
| 1. Flohr | — | ½ | ½ | ½ | ½ | ½ | 0 | ½ | 0 | 0 | 3 |
| 2. Najdorf | ½ | — | 1 | 0 | ½ | ½ | ½ | 0 | ½ | ½ | 4 |
| 3. Lilienthal | ½ | 0 | — | ½ | ½ | 1 | ½ | 0 | ½ | ½ | 4 |
| 4. Bronstein | ½ | 1 | ½ | — | 0 | ½ | 1 | 0 | 1 | ½ | 5 |
| 5. Ståhlberg | ½ | ½ | ½ | 1 | — | 0 | ½ | 1 | ½ | ½ | 5 |
| 6. Keres | ½ | ½ | ½ | ½ | 1 | — | ½ | ½ | 1 | ½ | 5½ |
| 7. Szabo | 1 | ½ | 0 | 0 | ½ | ½ | — | ½ | 0 | ½ | 3½ |
| 8. Smyslov | ½ | 1 | ½ | 1 | 0 | ½ | ½ | — | ½ | 0 | 4½ |
| 9. Kotov | 1 | ½ | 1 | 0 | ½ | 0 | 1 | ½ | — | 0 | 4½ |
| 10. Boleslavsky | 1 | ½ | ½ | ½ | ½ | ½ | ½ | 1 | 1 | — | 6 |

Af de deltagelsesberettigede spillere var på forhånd bortfaldet *Fine*, *Reshevsky* og *Euwe*, og da *Bondarevsky* heller ikke stillede op, besluttede man at spille med 10 mand, hvorfor *Trifunovic* ikke kom med.

Turneringen begyndte den 9. april og afsluttes først sidst i maj. Der spilles to runder, og resultaterne blev i første omgang som vist i ovenstående tabel.

Af de 45 partier er således de 27 afgjort som remis, men flere af disse har været hårde og meget spændende kamppartier. En del stormester-remis'er har der dog været, men alt i alt ligger partikvaliteten ret højt, i partiafdelingen bringes et par prøver, der viser, at der også er blevet spillet dristigt og opfindsomt.

Noget overraskende ligger *Flohr* i bunden, og man havde vel heller ikke ventet, at Saltsjöbadens nr. 2, *Szabo*, der siden denne turnering har haft så gode resultater at fremvise, er havnet næstsidst.

Ståhlberg forsvarede de nordiske farver med ære, og i hans store skalperække befinder sig nu så værdifulde fangster som *Smyslov* og *Bronstein*. *Keres* har spillet solidt og stærkt, bl. a. var hans parti mod Sicilianer-eksperten *Kotov* helt i hans ungdoms dynamiske stil.

Boleslavsky har imidlertid domineret i omgang. Denne spiller er måske ikke tidligere faldet så stærkt i øjnene, men hans spil har sikkerhed, og hans åbningskendskab er selv efter russiske forhold stort.

I næste nummer bringes udførligt referat fra turneringen.

Mar del Plata.

Hvad Hastingsturneringen er for Europa, udvikler de årlige Mar del Plata-turneringer sig efterhånden til for Amerika. I år var turneringen meget stærkt besat, således deltog de tre jugoslaviske mestre *Gligoric*, *Trifunovic* og *Pirc* og desuden *Rossolimo* samt hele eliten af Sydamerikas spillere.

Der var 18 deltagere, og turneringen strakte sig over hele marts måned.

Gligoric vandt med 11½ points og fejede hermed yderligere en triumf til de mange, han allerede har, skade, at han i Saltsjöbaden havde sådan "otur", for hans plads var så afgjort i Budapest, men vi kan vente store ting i fremtiden fra ham.

Nr. 2—3 blev *Guimard* og *Rosetto* med 11 p., nr. 4—5 *Bolbochan* og *Pirc* 10½ p., 6—7 *Eliskases* og *Pilnik* 10 p., nr. 8 *Rossolimo* 9½ p., nr. 9—11 *Czérniak*, *Michel* og *Trifunovic* 9 p. (T. forte i 1. halvdel af turneringen, men faldt katastrofalt tilbage).

Det argentinske landshold kan blive en farlig bejler til holdmesterskabet ved olympiaden.

Den anden Vera Menchik-Stevenson-minde-turnering

til minde om den afdøde kvindelige verdensmester er afviklet i Southsea, England, med 42 deltagere, der efter det schweiziske system har spillet 10 runder.

På førstepladsen kom den unge amerikaner *Bisguier* til at stå lige med dr. *Tartakover* med

7½ p., en flot præstation! Nr. 3—5 *Golombek*, England, *Penrose*, England (kun 16 år og hans første internationale turnering, hvor han besejrer de to gamle stormestre Tartakover og Bogoljubov!), og *L. Schmid*, Tyskland, 7 p., nr. 6 *Bogoljubov*, Tyskland, 6½ p.

Landskampen Belgien—Holland

er vundet af Holland med 14—6, *Euwe* fik 1½—½ mod *Dunkelblum* og *van Scheltinga* det samme mod *Devos* på andenpladsen.

Czechoslovakiet

har vundet en landskamp mod Bulgarien 26½—13½.

Verdensmesterskabet i korrespondanceskak.

Finalegruppen om verdensmesterskabet i korrespondanceskak er nu startet med 15 deltagere, og i de følgende år vil den spændende kamp, om hvis udfald det er ganske umuligt at gisne, holde skakverdenen i spænding. Deltagerlisten ser således ud:

1. Watzl, Østrig, 2. Viaud, Frankrig, 3. Barda, Norge, 4. van Scheltinga, Holland, 5. Purdy, Australien, 6. Napolitano, Italien, 7. Mitchell, England, 8. Malmgren, Sverige, 9. Wood, England, 10. Collins, USA, 11. v/t Veer, Holland, 12. Balogh, Ungarn, 13. Cuadrado, Argentina, 14. Sverre Madsen, Norge, og 15. Adam, Tyskland.

I sandhed store navne. Norge med to deltagere, Sverige med een, Danmark? Vi må strenge os mere an! Almindeligvis menes det, at Balogh, Napolitano og Adam, der hører til den gamle garde, har de største chancer.

Kvindelige mestre.

Mesterskabet i skak for damer i USSR er i en turnering i Riga vundet af *Bykova* med 12½ points af 15, nr. 2 blev *Belova* med 11 p., og på trediepladsen kom den talentfulde *Zvorykina* fra Leningrad med 9½ p. Den kvindelige verdensmester *Rudenko* deltog ikke.

I Ungarn er der ligestilling mellem *Langos* (var med i turneringen om verdensmesterskabet i Moskva) og *Vanyi*.

Manhattan Chess Club

i New York må have omkamp mellem *Denker* og *Shainswit* for at finde en klubmester, da de begge har opnået 7½ points af 11, dernæst kom *Soudakoff*, *Kramer*, *Pilnik* og *Bisguier* med 7 p.

Problemet i sidste nummer.

Red. har overhovedet ikke fået eet svar på hans lille totrækker. Måske har den højsommerlige varme i den grad indvirket, at dommekraften er blevet sløvet, eller måske kunne der ikke findes nogen løsning.

Vi citerer fra det australske skaktidsskrift „Chess World“:

„Jose Bernadette og Edgar Holladay, Virginia, har opdaget en morsom svaghed i formuleringen af skaklovene. De har konstrueret dette problem for at demonstrere den — offentliggjort i „Chess Life“, det officielle organ for USA's skak union.

Løsningen er i henhold til reglernes ord, påstår forfatterne. Nøglen er 1. a8T. Hvis nu 1. —, K×Sd4 så 2. 0—0—0! mat. Vi må indrømme, at kongen ikke har flyttet, og tårnet har heller ikke!“

Svaler det lidt?

Lolland-Falster-mesterskabet

vandtes af den unge Arne Hansen, Errindlev, med 5½ p., nr. 2—3 Ernst Sørensen og Poul Larsen, Maribo, 5 p.

A-kl. vandtes af Max Jonsson med 4½ p. B-kl. af Johs. Nielsen, Svinsbjerg, 4 p. Der deltog ialt 116 spillere fordelt på 8 klasser.

Fra klublivet.

Klubmester for *Stryer* Skakklub blev Johs. Ejlertsen. — „Aros“, Aarhus, har valgt ny formand, Villy Nielsen. Klubmesterskabet blev vundet af Kaj Blom. — I *Kolding* Skakklubs vinterturnering blev der i mesterklassen dødt løb mellem sidste års mester Fogh Nielsen og H. Sick, hvorfor der må omkamp til. — Vagn Thomsen er blevet klubmester i *Skagen*.

SIDSTE

Kandidatturneringen

fik ikke nogen endelig sejrherre, idet der må omkamp til for at finde en udfordrer til kampen om verdensmesterskabet. På førstepladsen kom *Boleslavsky* og *Bronstein* med 12 points af 18 mulige, en stor præstation af *Bronstein* at nå op efter 1. omgang. *Saltsjöbadens* vinder har ikke gjort sit ry til skamme. Nr. 3 blev *Smyslov*, der fik 10 points. *Keres* nr. 4 med 9½ p., nr. 5 *Najdorf* med 9 p., nr. 6 *Kotov* 8½ p., nr. 7 *Ståhlberg* 8 p., og det lykkedes ham ikke helt at spille op til sin store indsats i 1. omgang, men han havde det også hårdest, idet han ikke havde nogen sekundant i lighed med de andre spillere. Og endelig kom som nr. 8—10 *Szabo*, *Lilienthal* og *Flohr* med hver 7 p.

Norsk-dansk landskamp

spilles i Handels- og Kontoristforeningen i København, lørdag den 10. juni kl. 14⁰⁰—20⁰⁰ og søndag den 11. juni kl. 9⁰⁰—15³⁰.

Provinsklubturneringens slutkamp

fandt sted i Fredericia Kristi Himmelfartsdag og vil blive refereret i næste nummer.

Provinsmesterskabet blev atter i år vundet af Aarhus, som i A-kl. fik 5 points, medens Aalborg og Vordingborg hver fik 4 points.

KOMBINATIONSOVELSER

(Løsninger, se side 116).

Nr. 1.

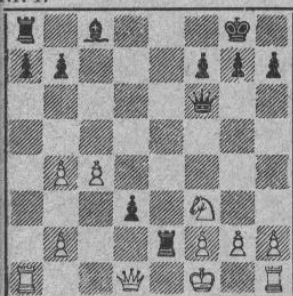

Sort trækker.

Nr. 2.

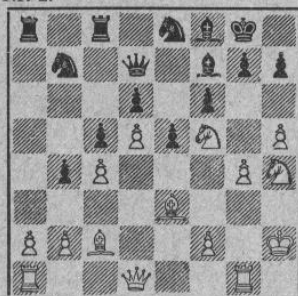

Sort trækker 1. —, b3.

Nr. 3.



Hvid trækker.

Læserne har ordet

I „Skakbladet“'s februarnummer har jeg med interesse gennemgået parti nr. 2459, henhørende under Fajarowicz-varianten, og jeg må give Eigil Pedersen ret i, at varianten ikke kan spilles.

Efter sorts 10. træk Sd6—b5, benævnt med to udbræstegn, kan hvid blot spille 11. Ld3—b1, og så kan sort godt pakke sammen med sine ekvilibristiske krumspring, for så kan han ikke undgå at tabe en officer.

Det siger sig selv, at man ikke ustraffet kan forære en så vigtig bonde bort i begyndelsen af spillet, og vinder-resultater kan kun opnås mod mindre agtpågivende spillere.

Viktor Hansen, Frederiksberg.



G. O. Hovind, Oslo, og Tb. Haabr, København, gør opmærksom på, at kombinationsøvelse nr. 3 i sidste nummer også vindes ved 1. —, De3!, der truer 2. —, g5†. 3. h×g, Dh6 mat. Der kan følge (1. —, De3) 2. Sh3, g5† 3. S×g, De1†, og hvid må sætte imellem på f2, hvorefter han hurtigt er færdig, da der ellers følger 4. Kh3, S×S† 5. Kh2, Sf3† og mat på h4.



Den nylig afdøde grosserer Albert Nielsen, æresmedlem af DSU, var en så stor personlighed og dertil en så fortræffelig skakspiller, at vi bør vise hans minde den ære at omtale et par af hans mange tusinde gode partier.

Han rejste meget i udlandet, og pudsigt nok er det altid ham, udenlandske spillere spørger efter. Han spillede ofte i udlandet med mange

professionelle spillere og halv-amatorer — og når man havde vundet fra dem og så deres nedtrykte miner, sagde han altid: never mind! Kvit eller dobbelt! Og så tabte han — på en elegant og hensynsfuld måde.

Han var en gambler — en skakspillets ridder og gentleman — æret være hans minde!

Nimzowitsch.

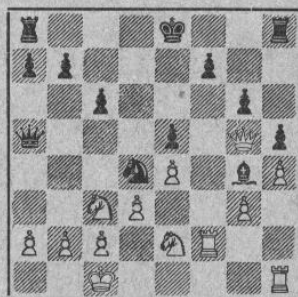

Albert Nielsen.

(Th8 har trukket).

I et med et kvarters forskel spillet urparti opstod denne interessante stilling.

Sort i trækket spillede 1. —, L×S (bedre var 1. —, S×S† 2. S×S, L×S 3. T×L, og nu 3. —, D×a 4. D×e†, Kd7 5. Kd2, Tae8 med udjævningschancer) uden at regne med modstanderens store kombinationsevne. Albert Nielsen fandt nu på et interessant og afgørende træk:

(1. Lg4×e2)

2. Sc3—d5!! Sd4—f5

På 2. —, cXS sker 3. D×e†, Kd7 4. T×f†, Kc6 5. Df6†, Kb5 6. T×b† o. s. v.

3. Dg5—f6

På 3. T×S? slipper sort uskadt ved 3. —, cXS 4. T×e†, Kf8, men 3. Sf6† efterfulgt af eXS havde også været afgørende. Teksttrækket er imidlertid endnu stærkere.

3. Ke8—d7

4. Df6×f7† Kd7—c8

Eller 4. —, Kd6 5. T×S, g×T 6. De7 mat.

5. Df7—e6†

6. Tf2×f5!

Pointen! På 6. cXS følger 7. Tf7, Lg4 8. Df6†, Kc8 9. D×T†, Dd8 10. Tf8.

6. g6×f5

7. De6—d6†! og mat i næste træk.
(Noter af Nimzowitsch).

Se endvidere kombinationsøvelse nr. 1, april 1950, side 72.

L. Hoeg, lektor, København.

MÅNEDENS SLUTSPIL

I landsholdsklassen i Aalborgturneringen opstod nedenstående vanskelige slutspil i partiet mellem *Verner Nielsen*, hvid, og *Jul. Nielsen*, sort. Hvid har de bedste chancer, men det ulige materiel gør opgaven svær.

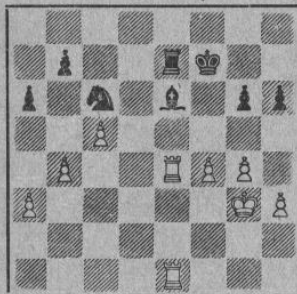

Hvids hemmelige træk var a2—a3, og hvor ofte er der ikke spillet forkert i det hemmelige træk? a4 havde sandsynligvis vundet partiet, da den hvide overvægt på begge fløje gør sig gældende. Der fulgte: 1. —, Lb3 2. T×T†,

S×T 3. Kf3, Ld5† 4. Kf2, Lc6 (nu er stillingen meget ændret og til sorts fordel, idet der nu er reelt håb om en remis, da den hvide majoritet på dronningefløjen er lammet) 5. h4, h5!? (trækket er spillet under forkerte forudsætninger, idet meningen var efter 6. g×h, g×h 7. Te5 at lade Sg6 følge og fortsætte med 8. T×h5, S×f4? I stedet for teksttrækket kunne nok være spillet 5. —, Sd5; men da stillingen var uklar, tiltalte den ikke sort, og mærkværdigvis er teksttrækket, der blev gjort under forkerte forudsætninger, måske den bedste fortsættelse. Lykken kan være bedre end forstanden, og dog stoler man ikke meget på den) 6. g×h, g×h 7. Te5, Kf6 8. T×h5, Sf5 (nu falder den hvide h-bonde. På Th8 følger Kg7, og på Ke1 følger Lf3 dernæst Kg7) 9. Ke1, Lf3 10. Th8, Kg7 11. Td8 (bedre var 11. Tb8, S×h 12. a4, Ld5 13. Kd2, Sg2 14. Kc3, S×f4 15. Kd4, Lg2 med vanskeligt spil for sort, men med remischancer) 11. —, S×h4 12. Kd2, Lc6 13. Td6, Sg2 14. f5, Sh4 15. Te6, S×f5 16. Kc3, Kf7 17. Te1, Se7 18. Kb3 remis. Det er tydeligt, at ingen af parterne kan vinde nu, selv om sort har en lille materiel fordel.

J. N.

Kommentarkonkurrencen

Parti nr. 2484

Uregelmæssigt.

Spillet i Esbjerg Skakforenings vinterturnering 1949—50 (I klasse)

Hvid: *L. Segall.*

Sort: *O. Nielsen.*

1. e2—e4 e7—e5
2. Sg1—f3 Sb8—c6
3. Lf1—c4 h7—h6?

Tempotab og svækkelse af kongefløjen. Gode træk er bl. a. Lc5 (italiensk) og Sf6 (tospringerspil i baghånden).

4. 0—0 Sg8—f6

5. Tf1—e1 d7—d6
6. d2—d4 e5×d4
7. e4—e5 d6×e5
8. Sf3×e5 Sc6×e5

Tvunget; der truede afdækkerskak samt slag på f7.

9. Te1×e5† Lf8—e7
10. Dd1—c2 Lc8—g4
11. f2—f3 Lg4—h5
12. b2—b3

Truer La3 med officersgevinst.

12. d4—d3

Sort må have „luft“ og spiller på dronning-afbytning på d3 — ligesom skakken på d4 frister.

13. Lc4×d3
14. Kg1—f1

Dd8—d4†

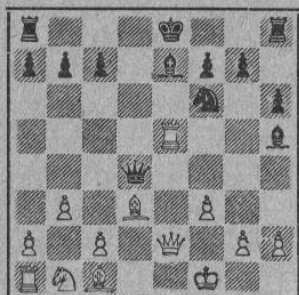

14. Dd4×a1??

Dronningen lukkes inde, men sort tager

chancen. 14. —, 0—0—0 var meget bedre, da c3 ikke kan spilles for Ld3. Flyttes 15. Lf5†, går kongen til b8, og der truer dronning-afbytning på d1.

15. Te5×e7†

Ke8—f8

Kd8 var bedre. Diagonalen a3—f8 er farlig at betråde!

16. c2—c3

Sf6—d5?

16. —, Tae8 kan ikke spilles på grund af 17. T×T†, S×T 18. La3† og mat i næste træk (Kommentatoren må have overset 18. —, Sd6, der parerer. Hvid spiller derimod stærkt 17. La3! Red.). Hvis 16. —, Lg6, så 17. L×L, f×L 18. De6 og mat.

17. Te7—e5

Nu er der mat eller officerstab!

17.

Sd5—f6

18. Lc1—b2

opgivet.

Dronningen er tabt efter 18. —, D×a2 19. La3†.

L. Segall.

Radiolyn

Den 29. april var radioen vært for den meget omtalte kamp i lynskak mellem Norge og Danmark, og arrangementet blev en succes og god propaganda for skakspillet og jog en pæl gennem den gamle overtro, at skakspillere naturligtvis må sidde i timevis og ruge over stillingen, inden de trækker. Her var der flugt over feltet, og det kneb sikkert for en del spillere at føre stillingen rigtigt op. Vi kunne derfor tænke os, at der ved fremtidige arrangementer ved f. eks. hvert 15. træk blev givet et resume over stillingen, så kunne spillerne også få et lille pust, og man kunne jo skiftes til at „afbrude“, så fordelene ikke kunne spille væsentlig rolle.

Spillerne have ære af kampen, og det er ret imponerende, at der faktisk ikke blev gjort en eneste grov fejl under hele kampen, når man betænker, at hvert træk skulle gores efter kun 12 sekunders betænkningstid. Det morsomme parti gengives her, måske ikke så meget fordi det er særligt fremragende, men interessant og underholdende med de små pikantier, der har givet lytterne noget at spekulere over — bag efter.

Ved den originale lydodtrækning fik nordmanden *Arne Krogdahl* hvid, så *Jens Enevoldsen* måtte føre de sorte brikker.

Parti nr. 2485

Dronningbondespil.

1. d2—d4, d7—d5 2. Sg1—f3, Sg8—f6
3. Lc1—f4, Lc8—f5 4. e2—e3, e7—e6 5.
Sb1—d2, c7—c5 (symmetriprincippet kan jo
også overdrives!) 6. c2—c3, Dd8—b6 7.

Dd1—b3, c5—c4 8. Db3×b6, a7×b6 9.
a2—a3, Sb8—c6 10. Lf1—e2, h7—h6 11.
0—0, Lf8—e7 12. Sf3—e5, Sf6—d7 13.
Se5×d7, Ke8×d7 14. f2—f3, Lf5—g6 15.
e3—e4, Le7—d6 16. Lf4×d6, Kd7×d6 17.
Ta1—e1, b6—b5 18. Le2—d1, b5—b4! (sort
ofrer en bonde for at få den stærke a-linie. Der
er begyndt at komme liv i det lidt døde parti-
anlæg) 19. a3×b4, Ta8—a2 20. Tf1—f2,
Kd6—d7 (åh, han så det! 20. —, T×b? 21.
S×c†) 21. Sd2—f1, Th8—a8 22. Sf1—g3,
Ta2—a1 23. Tf2—e2, b7—b5 24. Kg1—f2,
Ta1—b1 25. Ld1—c2, Tb1×e1 26. Kf2×
e1, Ta8—a2 27. e4×d5, e6×d5 28. Lc2×
g6, f7×g6 29. h2—h4, h6—h5 30. Ke1—
f2, Sc6—e7 31. Kf2—e3, Kd7—e6 32. Ke3
—f4†, Ke6—f6 33. Sg3—f1, Se7—f5 34.
g2—g4, h5×g4 35. f3×g4

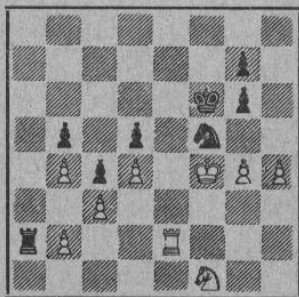

35. —, Sf5×d4! (et hårdt slag i lynskak. Det er svært at se, om ofret kan modtages. Der

kunne følge 36. c×S, c3 37. Te3!, Ta1 [ikke 37. —, c2 38. Te1!, T×b 39. Se3 og vinder] 38. T×c, T×S† med omtrent lige spil. Hvid kan ikke profitere i andre varianter] 36. Te2—f2, Sd4—e6† 37. Kf4—g3†, Kf6—e5 38. Tf2—e2†, Ke5—d6 39. Kg3—f3, d5—d4! 40. Te2—d2, d4—d3 41. Kf3—e4, Ta2—a1 42. Sf1—e3, Ta1—e1 43. b2—b3, Te1—c2! 44. Td2—d1, c4×b3 45. Td1×d3†, Kd6—c6 46. Td3—d1, g6—g5 47. Ke4—f3, Te2—h2 48. h4×g5, Se6×g5† 49. Kf3—f4, Sg5—f7 50. Se3—f5, g7—g5† 51. Kf4—g3, Th2—b2 52. Sf5—d4†, Kc6—b6 53. Td1—f1, Sf7—e5 54. Tf1—f5, Se5—c4 55. Tf5×b5† (hvid har vovet sig ud, og til mange nordmænds uskrømtede glæde og mange danskers nedtrykte miner opæder han næsten alle de sorte brikker, kun glemmer han den lille Jens med fanen (Bb3!)), som har marskalstaven i tornysteret), Kb6—a6 56. Tb5×g5 (og foruden en tilsyneladende sikker gevinst har han desuden muligheden 57. S×b, men...)

(Se diagrammet).

56. —, Tb2—g2†! 57. Kg3×g2, b3—b2 58. b4—b5†, Ka6—b7 59. Tg5—g7†, Kb7—c8 60. Tg7—g8†, Kc8—d7 61. Tg8—g7†, Kd7

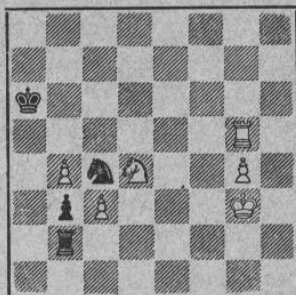

Stillingen efter hvids 56. træk.

—e8 62. Tg7—c7, Sc4—e3† 63. Kg2—f3, og her blev partiet afbrudt, da setetiden var udløbet. En rask bedømmelse gav sort gevinst — og med rette. Efter 63. —, Se3—f1 og senere b1D er resten teknik, selv om der naturligvis skal passes på.

Arrangementets succes kan ved en gentagelse virke med til, at der kan spilles på et bedre tidspunkt på dagen.

PARTIER

Parti nr. 2486

Dronninggambit.

Spillet i kandidatturneringen 1950 i Budapest.

Hvid: *Bronstein.*

Sort: *Kotov.*

- | | |
|-----------|-------|
| 1. d2—d4 | d7—d5 |
| 2. c2—c4 | e7—e6 |
| 3. Sb1—c3 | c7—c6 |
| 4. e2—e4 | |

„Dette fremstød har taktiske ulemper og fortjener ingen anbefaling“, bemærker Euwe — desto mere interessant at se, hvordan den stærke unge russiske mester behandler denne „mindreværdige“ åbning. Sort har valgt det bundsolide halvslaviske forsvar, hvorom man slet ikke kan komme overens indenfor teoretikernes kreds. Vil man undgå alle tekniske forviklinger, spiller man solidest 4. e3, der imidlertid frasiger sig ethvert forhåndsinitiativ. Med 4. Sf3 kan man komme ind i den udviklede Noteboomvariant, der nu almindeligvis anses for mindre god for sort.

- | | |
|------------|---------|
| 4. | d5×e4 |
| 5. Sc3×e4 | Lf8—b4† |
| 6. Lc1—d2! | |

Igen bemærker Euwe: „6. Ld2, en gambit, som Marshall gentagne gange har anvendt, er ikke god“. Han anfører derfor 6. Sc3, c5! med tilfredsstillende spil for sort.

- | | |
|----|--------|
| 6. | Dd8×d4 |
|----|--------|

- | | |
|-----------|---------|
| 7. Ld2×b4 | Dd4×e4† |
| 8. Lf1—e2 | Sb8—a6 |

Euwe angiver med Bilguer som kilde 8. —, D×g! 9. Lf3, Dg6 10. Dd6, Sd7 med fordel for sort, hvilket nyere undersøgelser — navnlig i Rusland — afkræfter. De særligt interesserede henvises til Hartvig Nielsens resume herover i „Skakbladet“ 1949, november, s. 202.

9. Lb4—c3 Sg8—e7
Som nævnt i ovenstående artikel får hvid også fordel efter såvel 9. —, D×g (10. Dd4!) som 9. —, f6.

- | | |
|-------------|--------|
| 10. Lc3×g7! | Th8—g8 |
| 11. Lg7—c3 | De4×g2 |

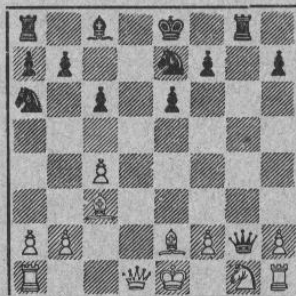

- | |
|-------------|
| 12. Dd1—d2! |
|-------------|

Tårnofret som ovenfor. Den sorte dronnings hjørneplads i forbindelse med den dårlige udvikling giver hvids stilling det afgørende plus.

12. Dg2×h1
13. 0—0—0 Se7—d5

Eller 13. —, f6 14. Lh5†, Sg6 (14. —, Kf8 15. Dh6†) 15. Dd8†, Kf7 16. D×ft.

14. Sg1—f3 Dh1×d1†

Forsøger sort 14. —, Dg2, kan der følge 15. c×S, c×d (relativt bedst) 16. Tg1, D×T† 17. S×D, T×S† 18. Kc2, og sort har ikke noget tilstrækkeligt forsvar, da det sterke løberpar binder hans konge til midtfelterne, hvor den vil komme ud for en hårdhændet behandling.

15. Le2×d1 Sd5×c3
16. Dd2×c3 Ke8—e7

Kongen må forblive i centrum, da 16. —, Ld7 vil følges af 17. Df6, og 16. —, Sc5 af 17. Df6, Sd7 18. Dh4 o. s. v.

17. Sf3—e5 Lc8—d7

18. Dc2—a3†! c6—c5

19. Da3—f3 Ta8—d8

Der truede jo også 20. D×b.

20. Df3×f7† Ke7—d6

21. Df7—f4 Td8—f8

22. Se5—f7†† Kd6—e7

22. —, Kc6? 23. Dd6 mat.

23. Ld1—h5 Ld7—c6

24. Df4—d6† Ke7—f6

25. Sf7—h6 Tg8—g1†

Afgørelsen falder hurtigt efter 25. —, Th8:

26. Sg4†, Kg5 27. De5†, Tf5 28. Dg7†,

K×L (28. —, Kh4 29. Se3, Tg5 30. Dh6!) 29. h3!, h6 (29. —, Kh4 30. Sf6!) 30. Sf6†!

26. Kc1—d2 Kf6—g7

27. Sh6—g4 Tg1×g4

Det eneste mod truslen 28. De7†.

28. Dd6—e7†!

Stærkere end straks 28. L×T, hvorefter 28.

Tf7 giver mulighed for sejere modstand.

28. Kg7—h6

29. Lh5×g4 Tf8×f2†

30. Kd2—e3 Tf2—f1

31. h2—h4 Kh6—g6

32. Lg4—h5†! opgivet.

Man får just ikke indtryk af, at kandidatturneringens deltagere er bange for at vove sig ud på det dybe vand.

Parti nr. 2487

Indisk parti (Grünfelds forsvar).

Spillet i kandidatturneringen 1950 i Budapest.

Hvid: *Ståhlberg.*

Sort: *Smyslov.*

1. d2—d4 Sg8—f6

2. c2—c4 g7—g6

Smyslov er som bekendt en af Grünfeld-forvarets fornemste kendere. Jeg vælger derfor

ikke modvarianten 3. Sc3, d5 4. Sf3, Lg7 5. Db3, men det før ofte spillede 3. g3, som man nu mener ikke bereder sort vanskeligheder.

3. Lf8—g7

Sorts stærkeste forsvar er 3. —, c6 for at besvare 4. Lg2 med 4. —, d5.

4. Lf1—g2 d7—d5

5. c4×d5 Sf6×d5

6. e2—e4 Sd5—b6

En af russiske mestre anvendt manøvre. Pachmann anbefaler 6. —, Sb4, som efter 7. a3, S4c6 8. d5, Sd4 eller 7. d5, c6 synes at give sort et tilfredsstillende spil.

7. Sg1—e2 e7—e5

En skarp fortsættelse, som virker mere logisk end det af Boleslavsky mod Najdorf i samme runde anvendte 7. —, Lg4.

8. d4—d5 c7—c6

9. Sb1—c3 c6×d5

10. e4×d5 0—0

11. 0—0 Sb6—c4

Smyslov vil med Sd6 blokere den hvide fribonde, men det følgende træk forstyrrer hans cirkler.

12. Sc3—e4! Lc8—f5

13. Se2—c3 Lf5×e4

14. Sc3×e4 Sc4—d6

15. Lc1—g5!

Pointen i den med 12. Sc4 indledte manøvre. Sort ser sig nødsaget til f6, hvorved hvid får større lejlighed til at gøre sit løberpar gældende.

15. f7—f6

16. Se4×d6 Dd8×d6

17. Lg5—e3 Sd8—a6

Efter lang betænkningstid udvikler Smyslov springeren til denne af Tarrasch så foragtede stilling. Hensigten er at kontrollere ikke blot feltet c5, men også b4.

18. Dd1—b3 Tf8—f7

19. Ta1—c1 f6—f5

20. Tc1—c4 f5—f4?

Efter dette altfor optimistiske træk kommer de sorte tropper fra asken og i ilden. Sort har ganske vist ikke nogen helt tilfredsstillende fortsættelse, men åbningen af diagonalen h3—c8 for den hvide løber får svære følger.

21. Le3—d2 Ta8—f8

22. Db3—a3!

Invitation til dronningafbytning, som sort ikke kan modtage, da han ingen modchancer har i slutspillet.

22. Dd6—d7

23. g3×f4 e5×f4

24. Da3—f3!

Hermed er den sorte modoffensiv stoppet samtidig med, at hvids b-bonde er indirekte gaderet: 24. —, L×b? 25. Lh3.

24. Kg8—h8

25. Lg2—h3 Dd7—b5

26. b2—b3 Sa6—c7

27. Tf1—c1!

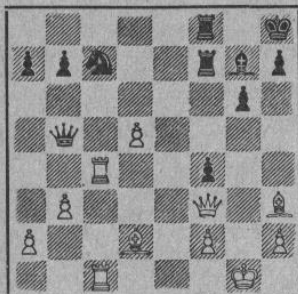

27. Db5—b6
 27. —, D×d stranded på 28. D×D, S×D
 29. Le6.
 28. Ld2—b4 Tf8—d8
 29. d5—d6 Sc7—b5
 30. Lb4—c5!

Porfejlet var 30. Dd5 på grund af 30. —, S×D 31. L×S, Tf6! Nu kan hvid derimod efter 30. —, Da6 spille 31. Dd5, thi på 31. —, S×d afgør 32. L×S, Tf6 33. Tc8!

30. Db6—c6
 Slutspillet er let vundet for hvid, men efter 30. —, Da5 31. d7 afgør den hvide fribonde.

31. Df3×c6 b7×c6
 32. d6—d7 Lg7—f8
 33. Lb4×f8 Tf7×f8
 34. a2—a4 Sb5—d6
 35. Tc4×c6 Sd6—f5
 36. Lh3×f5 g6×f5

På 36. —, T×L følger 37. Tc8.
 37. Tc1—d1 Kh8—g7
 38. Kg1—g2 Kg7—f7
 39. Kg2—f3 Kf7—e7
 40. Tc6—h6

En stillingsfinesse, som gør fortsat modstand fra sorts side meningsløs.

40. Tf8—f7
 41. Th6—a6 opgivet.
 Noter for „Skakbladet“ af G. Ståhlberg.

Parti nr. 2488

Engelsk.

Spillet i radiomatchen
 USA—Jugoslavien 1950.

Hvid: Denker, USA.
 Sort: Rabar, Jugoslavien.

1. c2—c4 Sg8—f6
 2. Sg1—f3 c7—c5

Det symmetriske forsvar giver kun sort små udsigter; bedre er 2. —, e6 fulgt af et eventuelt d5.

3. d2—d4 c5×d4
 4. Sf3×d4 g7—g6

Hvis nu 4. —, d5 så 5. c×d, S×d 6. e4, og hvid er foran i udviklingen.

5. Sb1—c3 Lf8—g7
 6. g2—g3

Ikke det bedste, og et træk som alene lykkes på grund af sorts svage ubestemte svar. Korrekt er 6. e4 med overgang i Siciliansk, hvor hvid har et Maroczy-greb om centrum.

6. 0—0?

Forskerter muligheden for at få et fint spil med 6. —, d5; i næste træk er det for sent, da hvid har kontrol over d5.

7. Lf1—g2 Sb8—c6
 8. 0—0 Sc6×d4

Dette er en af de stillinger, hvor afbytninger kun forstørrelse fordel for den, der står bedst. Ligeegyldigt hvad sort spiller, har han allerede kompromitteret sin stilling i centrum. En antagelig udviklingsplan var endnu a6 og Dc7.

9. Dd1×d4 d7—d6
 10. Dd4—d2

Et stærkt — og typisk — Denker-træk. Dets tilsyneladende kejtede udseende får den klassisk trænede spiller til at stirre forfærdet, men ikke desto mindre er det baseret på sunde, strategiske overvejelser. For det første kan dronningen ikke for steds blive på Lg7's diagonal, for det andet er det bedst at fianchetto-udvikle hvids dronningløber, og endelig må hvid for at opnå dette beskytte sin Sc3 mod ethvert angreb fra sorts løber.

10. Dd8—c7
 11. b2—b3 Lc8—d7
 12. Lc1—b2 Ld7—c6
 13. e2—e4

Naturligvis! Hvid er ikke så tåbelig at afbytte sin gode løber mod sorts elendige. Hvid har imidlertid nu nået den stilling, der blev beskrevet i noten til hans 6. træk.

13. b7—b6

Rabar spiller planløst i dette parti, og hans tilfældigheder straffes på behørig måde. Rigtigt ville 13. —, a5 fulgt af Sd7 og Sc5 være. Han går tilsyneladende og pønser på de samme ideer, men har da tabt megen tid, og han undlader det vigtige træk a5.

14. f2—f4 Ta8—d8
 15. Ta1—e1!

Endnu et stærkt træk. Han ser, at sort måske vil bytte på d5 og forbereder derfor at koncentrere angrebet i e-linien.

15. Sf6—d7
 16. Tf1—f2 Sd7—c5
 17. Sc3—d5 Lc6×d5
 17. —, Db7 er også dårligt: 18. L×L, K×L
 19. b4, Se6 20. f5.
 18. Lb2×g7 Kg8×g7
 19. e4×d5 Td8—e8
 20. Tf2—e2 f7—f6
 21. h2—h4

Fastlægger sorts g-bonde og forbereder videre fremmarch.

21. Dc7—d7
 Tab af tid; bedre er 21. —, a5.
 22. b3—b4 Sc5—b7

23. Kg1—h2 Dd7—c7

24. Dd2—d4 Tf8—f7

Håber på at kunne spille Tc8, men det bliver der ikke lejlighed til.

25. Lg2—h3 a7—a5

26. a2—a3 a5×b4

27. a3×b4 Te8—a8

28. Lh3—e6 Tf7—f8

29. g3—g4

Kongefløjens fremmarch er afgørende. På grund af kilen, der er drevet ind i centrum, er sort ude af stand til at samle sine styrker til forsvar mod kongeangrebet.

29. Kg7—h8

30. g4—g5 Ta8—a4

31. g5×f6 e7×f6

Eller 31. —, T×b 32. Lh3, fulgt af T×e, og sorts stilling falder fra hinanden.

32. Le6—h3 Dc7—g7

33. Te2—e7 Ta4—a2†

34. Kh2—g1 Dg7—h6

35. Te7—e8 Dh6×h4

Desperation, men han har valket på afgrunds rand i nogen tid.

36. Te8×f8† Kh8—g7

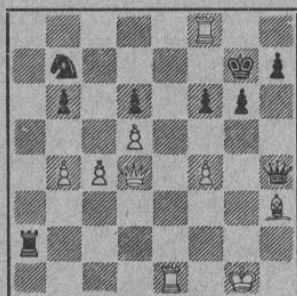

37. Dd4—e3! Ta2—a3

Efter 37. —, K×T er der mat efter 38. De7†, Kg8 39. Le6† o. s. v.

38. De3—e7† oppgivet.

Der er mat i tre træk ved 38. —, Kh6 39. D×h†, K×D 40. Te7†, Kh6 41. Th8.

Et af Denker stærkt spillet parti, som indbragte ham første skønhedspris, men Rabars spil var meget dårligt.

Noter fra „British Chess Magazine“.

Kongeløberen er trumf

Parti nr. 2489

Catalansk.

Juleturneringen i Hastings 1949—50.

Hvid: *Olaf Barða*, Norge.

Sort: *B. H. Wood*, England.

1. d2—d4 d7—d5

2. Sg1—f3 Lc8—f5

Usædvanligt så tidligt i partiet; korrekt er 2. —, Sf6. Hvis hvid så spiller 3. e3, er 3. —, Lf5 ganske godt, skønt bemærkelsesværdigt sjældent spillet. Går hvid herefter over i dronningambit med 4. c4, kan sort fortsætte med 4. —, e6 5. Db3, Dc8, og hvid er ikke i stand til at åbne c-linien.

3. g2—g3 e7—e6

4. Lf1—g2 Sg8—f6

5. 0—0 c7—c5

Sort slår et stort brød op. Mere beskedent — og også sundere — var 5. —, c6, der ville give sort et stærkt punkt på d5.

6. c2—c4 Sb8—c6

7. Sb1—c3 Ta8—c8

8. Sf3—h4!

Finder svagheden i den sorte opstilling og vinder løberparret.

8. c5×d4

9. Sc3×d5 e6×d5

10. Sh4×f5 d5×c4

11. Dd1—a4

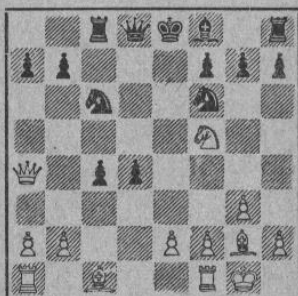

11. Dd8—d7?

Sort frygter et eventuelt S×d og forbereder sig på at slå igen med sin egen springer. Han gjorde bedre i med 11. —, g6 at fremtvinge et øjeblikkeligt 12. S×d, D×S 13. Tf1, b5!, og sort vinder, f. eks. 14. Lg5, b×D 15. T×D, S×T 16. L×S, Tg8. Hvid synes derfor ikke at have noget bedre (11. —, g6) end 12. Sh4 og har stadigvæk tabt en bonde.

12. Lg2—h3 Dd7—d5

Her ligger en morsom variant i luften: 12. —, Kd8 13. Td1, Se7 14. S×d1, D×D 15. Se6†, Ke8 16. Td8†, T×T 17. Sc7 mat (O. Barða).

13. Sf5×d4 Sf6—d7

14. Tf1—d1!

Bedre end 14. Le3, der tillader 14. —, Lc5.

14. Sc6×d4

15. Td1×d4 Dd5×d4

Nådeløst mejes sort ned. Barða spiller i stor stil. Bemærk hvids frygtelig stærke kongeløber.

16. Lc1—e3 b7—b5

17. Da4—a6 Dd4—d6

18. Da6×c8† Ke8—e7

19. a2—a4 b5×a4

Den dødsdømte spiser, hvad der behager ham. Samtidig en lille fælde, da 20. T×a ville fremkalde det fatale 20. —, Dd1†. Så nem at gå i, hvis man er for sikker på sejren.

- | | |
|-------------|---------|
| 20. Dc8×c4 | g7—g6 |
| 21. Ta1×a4 | Lf8—g7 |
| 22. Ta4×a7 | Dd6—d1† |
| 23. Kg1—g2 | f7—f5 |
| 24. Le3—c5† | Ke7—d8 |
| 25. Ta7—a8† | Kd8—c7 |
| 26. Lc5—e7† | Kc7—b7 |
| 27. Dc4—a6† | Kb7—c7 |
| 28. Ta8—a7† | |

Wood udtalte for kort tid siden, at han sjældent gav op, så længe han blot havde en mikroskopisk chance for remis, en holdning han fandt retfærdiggjort gennem mangen en overraskende redning af teoretisk tabte partier. Her gav han op — der er mat i næste træk.

Noter af Jørn Petersen.

Parti nr. 2490

Nimzoindisk.

Spillet i DSU's korrespondanceturneringer, landsholdsklassen 1948.

Hvid: *Tb. Knudsen*, Otterup.
Sort: *Tb. Haahr*, København.

- | | |
|-----------|---------|
| 1. d2—d4 | Sg8—f6 |
| 2. c2—c4 | e7—e6 |
| 3. Sb1—c3 | Lf8—b4 |
| 4. Dd1—c2 | Sb8—c6 |
| 5. Sg1—f3 | d7—d6 |
| 6. a2—a3 | Lb4×c3† |
| 7. Dc2×c3 | 0—0 |
| 8. b2—b4 | |

Den logiske fortsættelse for at modvirke sorts forsøg i centrum med e5, idet der straks truer 9. b5 således, at sort må ofre en bonde for at gennemføre sin plan. Af den grund forsøgte *Alekhine* i turneringen i Nottingham 1936 med *Lasker* 7. —, a5, men dette tidrørende træk stiller ikke forhånden alvorligere problemer, bl. a. kommer *Fine's* ide 8. b3 på tale. En helt anden sag er, at vi ikke rigtig tror på den af hvid valgte fortsættelse, men hælder til den anskuelse, at sort ikke får tilstrækkelig kompensation for løberparret, når hvid fortsætter med 6. Ld2, 0—0 7. a3, L×S 8. L×L, De7 9. e3, e5 10. d×e, fulgt af 11. Le2.

- | | |
|----|--------|
| 8. | e6—e5! |
|----|--------|

Først spillet af variantens opfinder *Milner-Barry* mod *Flobr*, London 1932. Hvid må modtage tilbuddet.

- | | |
|----------|---------|
| 9. d4×e5 | Sf6—e4! |
|----------|---------|

I ovennævnte parti fortsatte sort mindret stærkt med straks 9. —, d×e.

- | |
|------------|
| 10. Dc3—b2 |
|------------|

Det bedste sted til dronningen, f. eks. 10. Dc2, Lf5, eller 10. De3, f5 11. Lb2, S×e

12. S×S, d×S 13. L×e, De7 14. f4, Le6 med godt spil, *Wintber—Alexander*, Hastings 1935.

- | | |
|------------|---------|
| 10. | S×c6×e5 |
| 11. Sf3×e5 | d6×e5 |
| 12. Db2×e5 | |

Vil hvid ikke modtage bondefret, kan der f. eks. følge 12. g3, Df6 13. Le3, Sd6!, *Poul Hage—Ernst Sørensen*, Aalborg 1938 („Skakbladet“ 1938, parti nr. 1620, s. 84).

- | | |
|------------|--------|
| 12. | Tf8—e8 |
| 13. De5—b2 | |

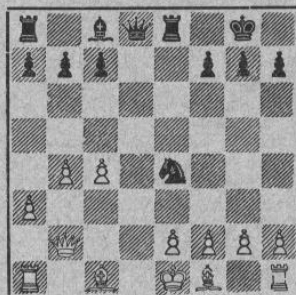

- | | |
|-----|---------|
| 13. | a7—a5!? |
|-----|---------|

Til denne stilling har „Euwe“ kun lidet at sige, idet han kun omtaler 13. —, Dh4 og 13. —, Le6. I den udmærkede kommentar af *Bjørn Nielsen* til ovennævnte parti Hage—Sørensen angives en anden fortsættelse, nemlig 13. —, Lg4!, som også stiller forhånden vanskelige udviklingsproblemer. Haahr har arbejdet meget med stillingen og opnår med tekst-trækket synlige fordele. Spændingen opretholdes også på dronningfløjen, hvor det tværgede partianlæg — bondefremmarchen — udnyttes til at hidbringe en svævestilling, der i forbindelse med kongens dårlige stilling giver en latent fare. Man lægger iøvrigt mærke til, at Lg4-trækket også indgår i opstillingen. Det er interessant at se, hvor svært det er for hvid at finde et plausibelt forsvar.

- | | |
|------------|---------|
| 14. g2—g3 | Lc8—g4 |
| 15. Lc1—e3 | Dd8—e7! |

Med den stærke positionelle trusel 16. —, a×b o. s. v., et klart bevis på de muligheder, der findes i stillingen for sort. Desuden er der et væld af kombinatoriske varianter, f. eks. strander 16. c5 på 16. —, a×b 17. a×b, T×T† 18. D×T, S×f! 19. L×S, L×e.

- | | |
|------------|--------|
| 16. Ta1—d1 | a5×b4 |
| 17. a3×b4 | Ta8—a4 |
| 18. c4—c5 | De7—e6 |
| 19. Db2—d4 | |

Det eneste forsvar mod truslerne Ta2 og S×f.

- | | |
|-----------|--------|
| 19. | Ta4—a2 |
| 20. h2—h3 | Lg4—h5 |
| 21. g3—g4 | |

Den hvide stilling desorganiseres fuldstænd-

dig, men der er ingen vej udenom, for hvid kan ikke få sin konge i sikkerhed.

21. Lh5—g6

22. Th1—g1

På 22. Lg2 følger meget stærkt 22. —, Tc2!

23. L×S (ikke 23. 0—0, Sc3!), L×L 24. 0—0, h5!

22. Ta2—c2

23. Td1—c1

For at hindre truslen Tc4 efterfulgt af S×f!

23. De6—a2!

24. f2—f3

Hvid står med det ene ben i graven og må forsøge at trække det uundgæelige nederlag ud.

24. T×T går jo ikke: 24. —, D×T med den ødelæggende trusel Sc3.

24. Se4—c3

25. Tc1×c2

Eller 25. Tg2, Db2!

25.

Da2×c2

26. Le3—d2

Der truede 26. —, Db1+ 27. Kd2 (eller

27. Kf2, Sd1+ med officersgevinst), Dd1+ 28. K×S, Dc2 mat.

26. Dc2—d1+

27.

Te8×e2+!

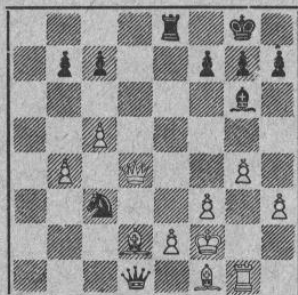

27. Te8×e2+!

Sic transit gloria mundi...

28. Lf1×e2

På 28. Kg3 følger enkelt 28. —, D×Ld2.

28. Dd1×g1+

29. Opgivet.

Familieskakken indkasserer den nødvendige merofficer.

Meget opfindsomt og stærkt spillet af vor nye danmarksmester i korrespondanceskak og et interessant bidrag til åbningsteorien.

Parti nr. 2491

Spansk parti.

Spillet i Aalborg den 9. april 1950 i DSU's påsketurnering, landsholdsklassen.

Hvid: *Chr. Poulsen.*

Sort: *Harald Enevoldsen.*

1. e2—e4

e7—e5

2. Sg1—f3

Sb8—c6

3. Lf1—b5

g7—g6

4. d2—d3

For passivt spillet. 4. d4 er det bedste og giver hvid fordel.

4.

Lf8—g7

5. Sb1—c3

Sg8—e7

6. Lc1—e3

Sc6—d4

7. Lb5—c4

d7—d6

8. Sf3—g5

Et slag i luften. Det centrale er den stærke sorte d4-stilling, der må undermineres, og det sker ved 8. Se2. På 9. —, b5 følger 10. L×S o. s. v., og på 9. —, c5 følger 10. c3, og 9. —, S×f3+ 10. g×S er udmerket for hvid; endelig følger på 9. —, Lg4 10. Sf×S, e×S 11. Lg5.

8. 0—0

9. h2—h4

c7—c6

Udmerket og positionelt.

10. a2—a3

d6—d5

11. Lc4—a2

Sd4—e6

Her synes det, som 11. —, h6 var bedre, idet der nu kunne følge 12. S×S, L×S 13. d4 og nu f. eks. 13. —, f5 14. d×e eller 13. —, d×e 14. d×e.

12. Sc3—e2

h7—h6

13. Sg5—h3

Kg8—h7

14. h4—h5

g6—g5

15. f2—f3?

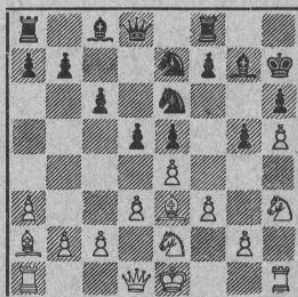

15. g4 var det givne træk, hvorpå der kunne følge: 15. —, Sf4 16. f3, Sg2+ 17. Kf2, S×L 18. K×S, Db6+ 19. Kd2, D×b2 20. Db1 eller 15. —, Sf4 16. Sg3, d×e 17. S×e, f5 18. Se×g5+, h×S 19. S×g5+, Kh8 20. Sf7+, T×S 21. L×T, og sort står bedst; men hvid kan spille, nu bliver han derimod kvalt.

15.

f7—f5

16. e4×d5

Se7×d5

17. La2×d5

c6×d5

18. Dd1—d2

Lc8—d7

19. 0—0—0

d5—d4

20. Le3—g1

Se6—c5

21. Kc1—b1

Tf8—f6

22. f3—f4

g5×f4

23. Se2×d4

e5×d4

24. Lg1×d4

Tf6—b6

25. Ld4×g7 Kh7×g7
 26. Sh3×f4 Dd8—f6
 27. c2—c3 Ld7—c6
 28. Td1—c1 Kg7—h7
 29. b2—b4

Et slet træk i en dårlig stilling. Sort truede med Sa4, og der er ingen fornuftig parade mod det.

29. a7—a5
 30. Dd2—c3 Df6×c3
 31. De3—e7† Kh7—g8
 32. Th1—h3 Dc3—b3†
 33. Kb1—c1 Db3—c3†
 34. Kc1—b1

34. Kd1 strander på 31. —, La4† dernæst Te8.

34. Dc3—b3†
 35. Kb1—c1 Db3×a3†
 36. Kc1—d2 Sc5—e4†

På 36. d×S følger 36. —, D×b4†, og sort vinder på sine fribønder.

37. Te1×e4 Da3—b2†
 38. Kd2—e3

På 38. Ke1 følger 38. —, L×T 39. Tg3†, Kh8 40. Sg6†, T×S 41. h×T, Dg7 42. D×D†, K×D 43. d×L, a4 med let gevinst.

38. Lc6×e4
 39. Th3—g3† Kg8—h8
 40. Sf4—g6† Tb6×g6
 41. Opgivet.

Hvis 41. h×T, f4†! 42. K×f, L×g6 43. T×L, Df2† 44. Ke5, De3† 45. Kf6, Ta6† o. s. v. eller 44. Kg4, D×g2† 45. Kf5, Df3† o. s. v. Hvis 41. T×T, f4† 42. K×f, Df2† 43. Ke5, L×T 44. h×L, De3† dernæst D×D† og Kg7. J. N.

Parti nr. 2492

Caro Kann.

Spillet i Aalborg den 9. april 1950, landsholdsklassen.

Hvid: Hartvig Nielsen.

Sort: E. Verner Nielsen.

1. e2—e4 c7—c6
 2. d2—d4 d7—d5
 3. e4×d5 c6×d5
 4. c2—c4

I landsholdsklassen, hvor spillerne er godt kendt med hinandens yndlingsåbninger og allerede før turneringen ved, hvilken farve de får mod de forskellige modstandere, spiller åbningsforberedelserne en stor rolle. Da Verner Nielsen med forkærlighed besvarer e4 med c6, må det antages, at Hartvig Nielsen har studeret den skarpe partivariant godt i forvejen.

4. d5×c4

Hermed er vi inde i en variant af modtaget dronninggambit, hvor hvids isolerede bonde rigelig opvejes af fordel i centrum. Med teksttrækket undgår sort Panofvarianten 4. —, Sf6

5. Sc3, Sc6 6. Lg5! I partiet Botvinnik—Konstantinopolsky, Swerlowsky 1943, fulgte 6. —, e6 7. Sf3, Le7 8. Tc1, 0—0 (her havde sort lejlighed til at gå over i modtaget dronninggambit — iflg. Fine et mindre onde) 9. c5! (pointen i Panofvarianten), Se4 10. L×e7, D×e7 11. Le2 (bedre end Lb5 straks), Ld7 12. a3, f5 13. Lb5, Sg5 14. L×c6 med hvid fordel. Partiet fremhæves i Fines lærebog som et mønstereksempel på nøjagtigt spil fra hvids side.

5. Sb1—c3 e7—e6

Spiller sort 5. —, Sc6, kommer hvid i fordel med 6. d5! (6. —, Sa5 7. Sf3, e6 8. Se5, ed 9. Da4†, Sc6 10. Lf4 og evt. 0—0—0 eller 6. —, Se5 7. Dd4, Sd3† 8. L×d3, cd 9. Sf3).

6. Lf1×c4 Sg8—f6
 7. Lc1—g5 Lf8—e7
 8. Sg1—f3 Sb8—c6
 9. 0—0 0—0
 10. a2—a3

Hindrer Sc6—b4—d5 med afbytning og senere beskyddning af hvids d-bonde.

10. Sf6—d5
 11. Lc4×d5

Overraskende, men sorts d-bonde bliver nu svagere end den hvide.

11. e6×d5

Eller 11. —, L×g5 12. L×c6, bc 13. Se4 (bedre end S×g5) med positionsfordel for løberparret.

12. Lg5×e7 Sc6×e7
 13. Dd1—b3 b7—b6
 14. Tf1—e1 Lc8—b7
 15. Te1—e3 f7—f6

Sort har vanskeligt ved at finde aktive modtræk. Trækket svækker e6, men tager e5 fra hvid og muliggør Tf7. Efter 15. —, Sf5 16. Te5 dobler hvid med tempo.

16. Sf3—h4 Dd8—d7

I betragtning kom svækkelsen g5, og hvids springer har vanskeligt ved at komme til e6.

17. Ta1—e1 Tf8—f7
 18. Db3—b5 Ta8—d8

Dronningafbytning koster materiale. Måske Lc6 for at gardere e8.

19. Db5—d3 g7—g6
 20. g2—g3

Ang. de to sidste træk: se noten til 16. træk.

20. Kg8—g7
 21. Dd3—e2 Se7—c8

Herpå bryder stillingen sammen. Efter 21. —, Sf5 22. S×f5, D×f5 har hvid stillingsfordel, men intet øjeblikkelig afgørende.

22. Sh4—g2 Dd7—c6

22. —, Sd6 besvares med 23. Te7, Dc8 28. Sf4.

23. Sg2—f4 Td8—d7
 24. Te3—e8

Sorts terrænangel giver hvid mattanker.

24. Tf7—e7

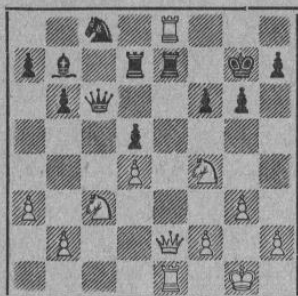

25. Sf4—e6† Kg7—h6
 Kf7? Tf8 mat.
 26. Dd2—g4 g6—g5
 27. Dg4—h3† Kh6—g6
 28. Se6—f8† opgivet.
 Der kan følge 28. —, Kf7 29. Dh5†, Kg8
 30. Se6† med mat. *Noter af E. S.*

Parti nr. 2493

Nimzoindisk (Rubinstein-varianten).

Spillet i Aalborg den 3. april 1950,
landsholdsklassen.

Hvid: *Chr. Poulsen.*
Sort: *Hartvig Nielsen.*

- | | |
|-----------|--------|
| 1. d2—d4 | Sg8—f6 |
| 2. c2—c4 | e7—e6 |
| 3. Sb1—c3 | Lf8—b4 |
| 4. e2—e3 | 0—0 |
| 5. Lf1—d3 | d7—d5 |
| 6. a2—a3 | Lb4—e7 |

Sort vil beholde løberen og renoncerer på at spille mod Sämisch-varianten, som han mener vil passe ind i „Plovjernet“'s spillestil.

- | | |
|-----------|--------|
| 7. Sg1—f3 | d5×c4 |
| 8. Ld3×c4 | c7—c5 |
| 9. Dd1—e2 | Sb8—c6 |

I betragtning kom 9. —, c×d.

- | | |
|------------|--------|
| 10. d4×c5 | Le7×c5 |
| 11. b2—b4 | Lc5—d6 |
| 12. Lc1—b2 | Dd8—e7 |
| 13. e3—e4 | Sc6—e5 |

Mod truslen 14. e5 findes næppe andet brugbart forsvar, men forhånden får ved bondestormen af e- og f-bønderne stor terrænfordel, der ved et karakteristisk kileangreb kvæler sort.

- | | |
|------------|--------|
| 14. Sf3×e5 | Ld6×e5 |
| 15. 0—0 | Tf8—d8 |
| 16. Kg1—h1 | Le5—d4 |
| 17. e4—e5 | Sf6—e8 |

Bondeofret 17. —, Sd5 giver kun lidet håb, f. eks. 18. S×S, e×S 19. L×L, d×L 20. D×c, Le6 21. Dc3!, Tac8 22. Lc5 fulgt af

Dg3 og f2—f4 o. s. v. De uligefarvede løbere betyder her blot en styrkelse til hvids angreb.
18. f2—f4 b7—b6

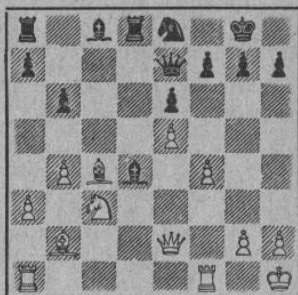

19. f4—f5! Ld4×c3
 Naturligvis ikke 19. —, e×f 20. Sd5!
 o. s. v. Hvid driver nu kilen ind.
 20. f5—f6! De7—c7
 Eller 20. —, g×f 21. e×f, L×f (21. —, S×f 22. L×L og vinder) 22. T×L1, S×T 23. Tf1 og vinder, men relativt bedst var 20. —, S×f, hvorefter en klar gevinst ikke ses, selv om hvid beholder angrebet.
 21. Lb2×c3 b6—b5
 22. Lc4×b5 Se8×f6
 Nødvendigt, thi på 22. —, D×L kom 23. L×S, og hvid vinder på den kendte måde med De2—g4—g5—h6 etc.

- | | |
|------------|--------|
| 23. e5×f6 | Dc7×c3 |
| 24. De2—g4 | g7—g6 |
| 25. Dg4—g5 | Lc8—b7 |

Den eneste modspilchance, som imidlertid ikke er tilstrækkelig. Man ser hurtigt, at sort ikke når at dække med 25. —, Kh8: 26. Dh6, Tg8 27. Tac1, fulgt af Tc7 og vinder.

- | | |
|-------------|----------|
| 26. Dg5—h6 | Lb7×g2† |
| 27. Kh1—g1! | Dc3—d4† |
| 28. Tf1—f2 | Dd4×a1† |
| 29. Kg1×g2 | opgivet. |

Parti nr. 2494

Caro-Kann.

Spillet i Aalborg den 5. april 1950,
landsholdsklassen.

Hvid: *Poul Hage.*
Sort: *Julius Nielsen.*

- | | |
|-----------|--------|
| 1. e2—e4 | c7—c6 |
| 2. d2—d4 | d7—d5 |
| 3. e4×d5 | c6×d5 |
| 4. Lf1—d3 | Sb8—c6 |
| 5. c2—c3 | Sg8—f6 |
| 6. Lc1—f4 | Lc8—g4 |
| 7. Sg1—f3 | e7—e6 |
| 8. Sb1—d2 | Lf8—d6 |

| | |
|------------|--------|
| 9. Lf4×d6 | Dd8×d6 |
| 10. Dd1—e2 | 0—0 |
| 11. 0—0 | a7—a6 |
| 12. De2—e3 | Lg4—h5 |
| 13. Sf3—e5 | Lh5—g6 |
| 14. Ld3×g6 | h7×g6 |
| 15. f2—f4 | Sf6—d7 |

Hertil er partiet identisk med partiet Hage—Nilsson, „Skakbladet“, dec. 1949, parti nr. 2448, hvor åbningen er ret udførligt behandlet af Hage. Ligesom i hint parti får sort uovervindelige vanskeligheder på h-linien, og det er åbenbart, at hvid har stillingsfordel. Sorts eneste modchance ligger på dronningfløjen, men her kommer han ikke i sving, dertil kræver kongefløjen for stor opmærksomhed. Af disse omstændigheder turde følge, at hans partianlæg er forfejlet, og han må søge andre veje som antydet i førnævnte kommentar.

| | |
|------------|--------|
| 16. Ta1—e1 | Tf8—b8 |
| 17. Tf1—f3 | Sd7—f8 |
| 18. Tf3—h3 | Dd6—e7 |

Der truede 19. Th8†! o. s. v.

19. De3—g3

Hvid har mange opmarchmuligheder, f. eks. Th4 fulgt af Dh3, eller Sd2—f3—g5 o. s. v. Da sort ikke kan foretage sig noget effektivt herimod, er han nødsaget til at afbytte den dominerende Se5 for at give nogen beskyttelse til Bg6, der er hårdt trængt, når der må åbnes luft til kongen.

| | |
|-----------|--------|
| 19. | Sc6×e5 |
| 20. f4×e5 | f7—f5 |

Med 20. —, f6 opnår sort intet, idet der kan følge ligesom i partiet, eller (20. —, f6) 21. Dh4, Kf7 22. e×f, g×f (D×f?, Tf1) 23. Dh8 med meget stærkt angreb.

21. Sd2—f3 Kg8—f7

Der truede jo Sg5 og dernæst Dh4.

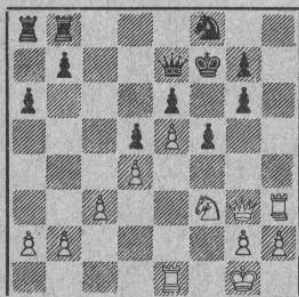

22. Th3—h8! De7—e8

Sort kan ikke befri sig, selv om han ofrer en bonde.

23. Sf3—g5† Kf7—e7
24. Th8—g8 Ke7—d7
25. Tg8×g7† Kd7—c6

Naturligvis ikke 25. —, Kd8 26. Sf7†

fulgt af Sd6† med dronningevinst, og på 25. —, Kc8 kom også 26. Sf7 og vinder.

26. c3—c4!

Linieåbningen er total, og den ensomme majestæt er prisgivet. Sort må slå, idet der ellers følger 27. c×d, f. eks. 26. —, Kb6 27. Db3†, Ka7 28. c5, Dd8 (28. —, Sd7 29. T×S) 29. Db4!, a5 30. Db5, og sort er værgeløs mod truslen Tf7 fulgt af T×S.

26. d5×c4
27. Dg3—a3 Kc6—b6

Overser matten i næste træk, men 27. —, b6 redder heller ikke: 28. Tc1, Kb5 (28. —, b5 29. Dd6 mat) 29. T×c1, a5 (29. —, K×T 30. Tc7†, Kb5 31. Db3†, Ka5 32. Dc3† og mat i tre træk) 30. Dd3, Ka6 31. Tc6 mat.

28. Da3—c5 Mat.

Løsninger til kombinationøvelser

Nr. 1.

Fra et cupturneringsparti, Gastineau 1913. Hvid: *Steedman*, sort: *Ed. Lasker*. Der fulgte elegant 1. —, D×S!! 2. g×D, Lh3† 3. Kg1, Tac8 4. opgivet. Der truer bl. a. Te8—e6—g6 mat, f. eks. 4. D×d, Tel† 5. Df1, T×D† 6. T×T, Te6 eller 4. Df1, L×D 5. K×L, d2, og endelig følger på 4. f4, T8e6 5. f5, T6e4 6. f3, Tg2† 7. Kf1, T×b† 8. Kg1, Tee2 9. D×T, T×D 10. Td1, d2, og den sorte konge går til e3, og derefter kommer Te1†.

Nr. 2.

Hvid truer 2. Dd3, og mod denne trusel findes intet andet brugeligt. 1. —, b3 2. a×b!, T×T 3. Dd3!, g6 (naturligvis ikke 3. —, T×T 4. Sh6† og mat) 4. T×T, Sg7 (sort kunne naturligvis ikke slå på f5) 5. Sh6†, Kh8 6. h×g, Le8 (der er intet forsvar mere) 7. Sf7†, L×S (eller 7. —, Kg8 8. g×h† o. s. v.) 8. g×L, f5 9. S×f, D×f (eller 9. —, S×S 10. D×S, D×D 11. L×D, Tc7 [11. —, Td8 12. Tb7] 12. Le6, Sd8 13. Ta8, S×L 14. d×S, Kg7 15. Lh6†) 10. S×d, Dg8 11. Sf7†, opgivet.

Fra Københavns Skakforenings vinterturnering 1949—50, mesterklassen. Hvid: *Villads Junker*, sort: *J. Bang Christensen*.

Nr. 3.

1. S×h!, L×L (slutspillet er håbløst tabt efter 1. —, g×S 2. L×L, L×S 3. L×S) 2. Sf7†, Kg8 (ikke 2. —, T×S 3. g×T, og bonden kan ikke standses) 3. Th1, T×S 4. Th8†, K×T 5. f×T og vinder let.

Spillet i de engelske korrespondance-turneringer.

Parti nr. 2495

Siciliansk.

Spillet i kandidatturneringen 1950 i Budapest.

Hvid: Keres.

Sort: Kotov.

- | | |
|-----------|--------|
| 1. e2—c4 | c7—c5 |
| 2. Sg1—f3 | d7—d6 |
| 3. d2—d4 | c5×d4 |
| 4. Sf3×d4 | Sg8—f6 |
| 5. Sb1—c3 | a7—a6 |
| 6. Lf1—e2 | Dd8—c7 |
| 7. Lc1—g5 | |

Dette Richter-lignende træk indleder en meget interessant nyhed indenfor siciliansk, og alt tyder på, at Keres har syslet med denne fortsættelse før turneringen.

- | | |
|--------|--------|
| 7. | Sb8—d7 |
| 8. 0—0 | e7—e6 |

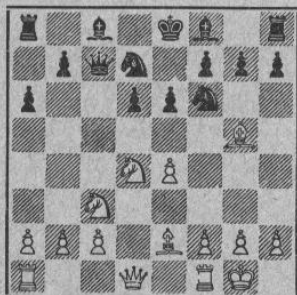

9. Le2—h5!

Et højt uventet træk, som stiller baghånden overfor vanskelige opgaver. Han kan meget dårligt tillade sig at spille 9. —, g6, der svækker de sorte felter og bondestillingen. Og efter 9. —, S×L 10. D×S, Sf6 11. L×S, g×L har hvid stort udviklingsforspring, men sort har dog stort spil i kraft af løberparret.

9. Dc7—c4

Med truslen S×L, og det synes nu, som om hvid må retirere med Lh5 og således indrømme det forhastede i løberudfaldet

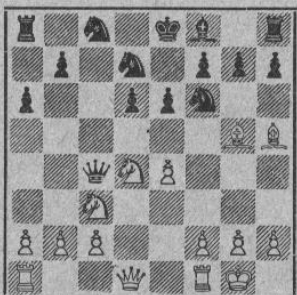

10. Sd4×e6!!

Dc4×e6

Keres' dybe indhug virker sønderknusende, og der er ikke andet end at modtage ofret, f. eks. 10. —, S×L 11. Dd5!, Sb6 (11. —, D×D 12. Sc7 mat) 12. D×D, S×D 13. Sc7+ med kvalitetsgevinst.

11. Sc3—d5! Ke8—d8

Eller 11. —, S×S 12. e×S, Df5 13. De1+, Se5 (13. —, De5 14. f4!) 14. f4, og nu f. eks. 14. —, Kd7 (14. —, Ld7 15. g4!) 15. f×S, D×L 16. T×ft, Le7 17. e×d, K×d 18. Db4+, Kd7 19. Te1, Te8 20. Lg4+ og vinder. På endelig 14. —, g6 følger 15. f×S, D×L (15. —, D×e 16. Lf6!) 16. e×d+, Kd7 (16. —, Kd8 17. Da5+) 17. T×ft, K×d 18. Db4+ med let gevinst.

12. Lh5—g4 De6—e5

Når sort slår på e4, falder afgørelsen hurtigt, f. eks. 12. —, D×e 13. L×Sd7, L×L (13. —, K×L 14. L×S) 14. S×S og vinder.

13. f2—f4 De5×e4

14. Lg4×d7 Le8×d7

Slutspillet er tabt efter 14. —, Le7 15. L×S, L×Lf6 16. S×L, g×S 17. L×L, K×L 18. D×d, ligeledes efter 16. —, De3+ 17. Kh1, L×L 18. S×L, K×S 19. Dg4+.

15. Sd5×f6 g7×f6

16. Lg5×f6+ Kd8—c7

17. Lf6×h8 Ld7—c6

17. —, Lh6 18. Dd4!

18. Dd1—d2 Lf8—h6

19. Ta1—e1 De4—g6

20. Te1—e7+ Kc7—d8

21. Tf1—e1 a6—a5

22. Lh8—d4 Ta8—a6

23. Dd2—f2 Lh6—f8

På 23. —, L×f følger som i partiet ødelæggende 24. Lb6+.

24. Ld4—b6+ Kd8—c8

25. Te7—e8+ Lc6×e8

26. Te1×e8+ Kc8—d7

27. Te8×f8 opgivet.

Appel!

Det kniber for redaktøren at fremskaffe gode danske partier, og han beder derfor alle, der har spillet interessante partier, om at sende disse, enten de stammer fra klubturneringerne, fra Aalborgstævnet eller fra korrespondancepartier. Selv om hele partiet ikke er interessant, kan en kombination eller godt og solidt positionsspil anvendes for at demonstrere en fase i partiet.

Kan sommervarmen måske overvælde Dem, må De ikke glemme, at også redaktøren mærker sommeren.

Opgaveafdelingen

under ledelse af P. Rasch Nielsen og O. G. Lauritzen.

Originalopgaver (undt. nr. 6293)

6285. V. Buhelt, Randers

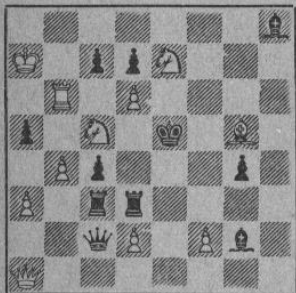

Mat i 4 træk.

6286. Bo Lindgren, Sverige

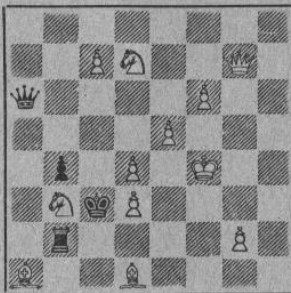

Mat i 4 træk.

6287. P. Rasch Nielsen, Kbhv

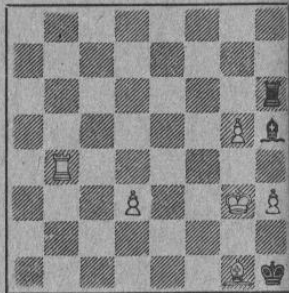

Mat i 4 træk.

6288. Bo Lindgren, Sverige

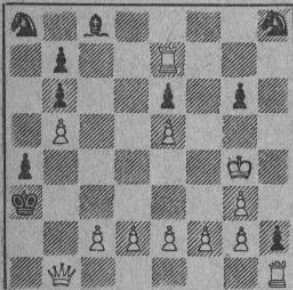

Mat i 3 træk.

6289. Erik Poulsen, Brønderslev

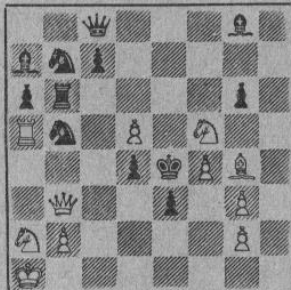

Mat i 3 træk.

6290. A. Ellerman, Argentina

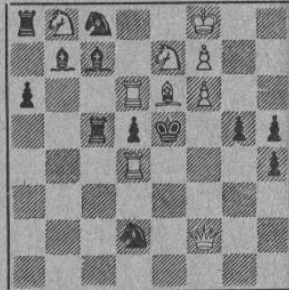

Mat i 2 træk.

6291. G. Thomas, København

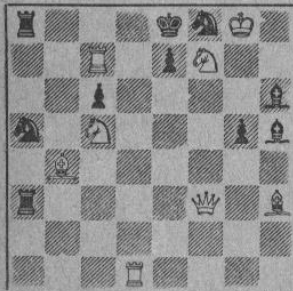

Mat i 2 træk.

6292. H. V. Tuxen, Aalborg

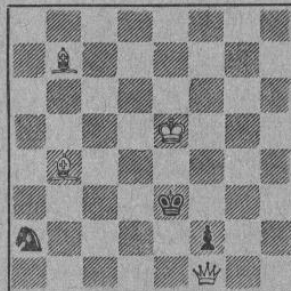

Mat i 2 træk.

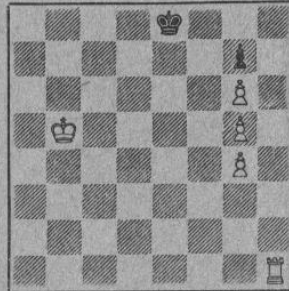
6293. V. Røpke
DSK's medlemsblad, 1943

Mat i 3 træk.

Ved nr. 6293 må løserne bestræbe sig for at finde ud af, hvad det for opgaven specielle tema går ud på.

Korrektion. Erik Poulsen tilføjer i nr. 6281 en hvid B6 og sort Bb7 for at undgå dual efter 1. —, d5.

Dom i Skakbladets internationale turnering 1949

Totrækkere

6178. H. L. Musante
1. præmie

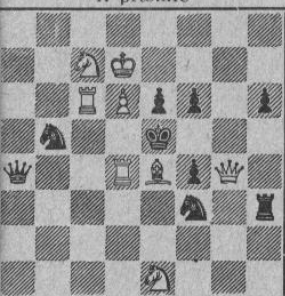

2 ♣ 1. Lh7

6202. J. Buchwald
2. præmie

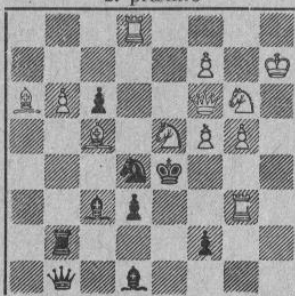

2 ♣ 1. S×d3

6110. A. Ellerman
3. præmie

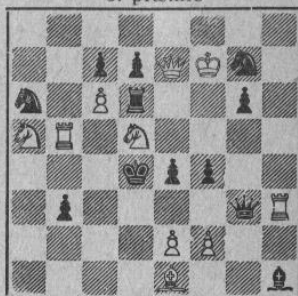

2 ♣ 1. Sb6

Der forelå 36 korrekte opgaver til bedømmelse, og da kvaliteten var ret ensartet, var dommen ret vanskelig at afsige.

1. præmie, 6178, *Musante*. 3 Stocchiblokader og forførelser med en hvid løber er tidligere fremstillet, men Musantes opgave synes original og elegant.

2. præmie, 6202, *Buchwald*. Et ligeegyldigt træk med Se5 ville løse opgaven, idet 1. —, Sc2 besvares med Ld3 mat. Efter forsøg opdager man, at der intet ligeegyldigt træk findes med Se5, og man bliver nødt til at trække 1. Sd3 med den ny mat 1. —, Sc2 2. Sf2 mat.

3. præmie, 6110, *Ellerman*. Mod et ligeegyldigt træk med Sd5 f. eks. 1. Sc7 har sort forsvaret 1. —, f3. Hvid kan skabe en mat mod

dette forsvar ved 1. Sf6, 1. Se3, 1. Sc3 og 1. Sb4. Alle disse forsøg strander på een ting, og kun 1. Sb6 går. Der er majordual efter 1. —, Dg5.

1. bædr. omiale, 6153, *Ellerman*.

2. bædr. omiale, 6127, *E. Poulsen*.

De her placerede opgaver er undersøgt for forgængere af V. Klausen, hvem jeg herved bringer min bedste tak. *V. Røpke*.

Der er spærrefrist i 2 måneder. — Det er nutildags særlig vanskeligt at afsige dom i en tototrækturnering, og vi bringer derfor dommeren en hjertelig tak for det store, besværlige arbejde. *Red.*

Løsninger til opgaverne i aprilnummeret

Nr. 6267 af A. C. White: 1. Ld5 truer 2. La5 mat. 1. —, Se5 2. Ke2. 1. —, Sb6 2. 0—0. 1. —, Tfe6† 2. Kf1. 1. —, f5 2. Kf1. 1. —, g5 2. 0—0—0. 1. —, Tde6†, Bd5 2. Kd1.

Nr. 6268 af G. Hume: 1. Dh5, g1(S) 2. Kb5, Sf3 3. Dh7 mat. 1. —, g1(D), Le4 2. Td2†. 1. —, Sb3 2. Df3†.

Nr. 6269 af Fr. Matousek: 1. De1 truer 2. Dc1†. 1. —, Tb2 2. Lb4† eller Dc1. 1. —, Lb2 2. De5. 1. —, Le3 2. Da1†. 1. —, Se2 2. Tb1. Elegant dublering af matbilledet (O.G.L.).

Nr. 6270 af V. Pachman: 1. Ka5 truer 2. Tb6. 1. —, Df4, Dg2, De2 2. Tc2. 1. —, Ld2 2. Td2. 1. —, Lc6 2. Tb3. Udmær-

kede varianter og god konstruktion (O.G.L.).

Nr. 6271 af dr. E. Palkoska: 1. g5 truer 2. g6. 1. —, Sg5 2. Tg2. 1. —, g5 2. Tb8.

Nr. 6272 af G. Thomas: 1. Tg8, K~ 2. f8(D)†. 1. —, d6 2. f8(T). 1. —, b6 2. f8(L). 1. —, c6 2. f8(S)†, eller Tg6† (dual). Biløsninger: 1. Te8† 2. Se4†† og 1. Sd8† eller 1. Sc5†.

Nr. 6273 af F. W. Nanning: 1. Dh7. Trækvang, ændrede svar på 1. —, Be5 og Te5 (V.R.).

Nr. 6274 af G. Thomas: 1. Tc6. Idet Te6 flyttes, må man sørge for et svar på 1. —, Lh4, og da Tf6 strander på Tf7 og Te7 på Ld5, bliver løsningen 1. Tc6 (V.R.).

Nr. 6275 af A. C. White: 1. Td8.

Nytårskonkurrencen

Uden maximumsregel er det lykkedes Poul Hedegaard Jensen at forbedre min rekord fra 19 til 18 træk på følgende måde: 1. e4, d5 2. d5, Dd5 3. Ld3, Da2 4. Lh7, Lf5 5. Lg8, Lc2 6. Lf7†, Kf7 7. Dc2, Th2 8.

Dc7, Tg2 9. De7†, Kg8 10. Db7, Tf2 11. Db8, Db1 12. Kf2, Dc1 13. Df8†, Tf8† 14. Sf3, Tf3† 15. Kf3, Dd2 16. Tb1, Kh8 17. Ta5, Db2 18. Tb2. *V. R.*

Dansk Skak Unions korrespondanceturneringer

Turneringsleder: Lærer *Reinhold Nielsen*, Klokkestøbergade 20, Slagelse. Giro 83508.

Tilmeldelser.

Nye deltagere kan melde sig efter formodet spillestyrke til 2., 3. eller 4. klasse, medens tidligere deltagere må melde sig til den klasse, hvortil de har kvalificeret sig. Indskudet er til alle tre klasser 8 kr., som normalt sendes ved tilmeldelsen. Det sker ofte, at en spiller anmoder om at få indskudet trukket fra en præmie, der er sikret i en eller anden gruppe, og det finder jeg er en ganske udmærket måde at klare sagen på.

I sidste nummer efterlyste jeg spillere til 4. klasse, og en del har allerede meldt sig, men der er endnu brug for ca. 20 mand. Hvis der derfor skulle findes spillere, der ønsker at gå frem i spillestyrke og teoretisk viden inden efterårets kampe, så opfordrer jeg dem til at deltage i en gruppe på 7 mand, for i korrespondanceskak skydes „bukkene“ som bekendt også om sommeren.

Ferier etc.

Det kan ikke undgås, at en del spillere i løbet af sommeren må standse spillet på grund af rejser og lignende, og der er derfor grund til at minde om, at alle har ret til at tage indtil 30 dages ferie, når blot modstanderne og turneringslederen underrettes. Alle anmodninger om afbrydelser af spillet vil blive stiltiende godkendt, hvis det tilladte antal dage ikke overskrides.

Desværre er der også enkelte, der bliver tavse, når sommervarmen sætter ind, eller som er blevet triste af for mange dårlige stillinger og ikke kan lide, at deres bedrespillende modstandere skal svinge sejrens palmer, men den slags spillere er der ingen grund til at bære over med. Har en modstander ikke svaret i 14 dage, så send ham en genpart af sidste træk, for det kan jo være, at sidste kort er bortkommet, men går der yderligere 14 dage uden svar, er tiden inde til at sende ham den sidste gentagelse og tillige en meddelelse til turneringslederen, og så sker der noget.

Afsluttede partier.

Landsholdsklassen 1949: Joh. Wibe har fået remis mod Rob. E. Christensen og tabt til Jens Pedersen.

Mesterklassen, gruppe 69: 2-3, 2-4, 7/2, 6/7, — 74: 5/4, 3/4. — 76: 2/6, 4/7, 4/3, 4/2, 2/7. — 77: 4/3, 4/2. — 78: 4/6, 4/1, 3-6, 3-5, 2-3. — 79: 4/2. — 81: 5/3.

I klasse, gruppe 135: 5/3. — 141: 6/7. — 143: 5/3. — 144: 1/6, 5/4. — 146: 4/2, 2/6. — 147: 4-6. — 148: 2/4, 7/4, 3/1, 7/1. — 149: 6/5, 4/3. — 150: 3/6, 7/6, 3-5, 1-5, 6/5, 7/5. — 151: 1/3, 1/4. — 152: 7/5, 7/4. — 153: 2/3, 2/4, 7/3. — 154: 4-5. — Spillerne

i gruppen Friis—Stoltze bedes rette gruppenumret til 158.

II klasse, gruppe 229: 1/5.—246: 5/4.—248: 1/5, 1/3.—249: 4-7, 5/3, 5/2, 4/6.—250: 2-5, 5/6.—251: 1/3, 1-6.—252: 5/1, 5/4, 1-6.—253: 3/2.—254: 5/7, 5/2, 1/5.—255: 3-6, 1-4, 4/3.—256: 5/6, 3/5, 7/5.—257: 7/3, 3/6.—258: 6/4, 6/1.—259: 1/7, 4/6, 2/6, 2/5.—260: 7/6, 4/2.—261: 6/1, 4/5, 4/1, 6/5.—262: 5/6, 1/2, 1/6.—263: 1 er udtrådt, men partiaskrifter mangler endnu fra 3, 6 og 7, 2/3, 2/7.—264: 7/6.—265: 7/6.—266: 1/3, 5/3, hvis 4 ikke svarer inds. medd.—268: 5/3, 1/5, 3/2.—269: 4/6, 6/1.—270: 6/1, 5/7.—271: 6/5, 2/5, 7/3.

III klasse, gruppe 304: 2/1, 4/2, 2/7, 1 ctr. 7 får begge 0.—306: 1/4.—311: 5/1.—318: 2/5, 6/2.—320: 4/6.—326: 3/6, 2/6.—328: 3/4, 1/7, 1-4 rettes til 1/4, 6/2, 7/2, 7/5.—330: 4/7.—331: 3/4, 3/2, 6/2, 4/2.—332: 2/1, 4/5.—334: 6/2, 1/6, 1-4, 4-6, 1-5.—335: 6/3, 6/4, hvis 2 ikke svarer inds. medd.—336: 1/6, 1/2, 6/2, 3/2, 4/5.—337: 2-3, 2/5, 2/7, 5/1, 6/4.—338: 4-6.—339: 3/4, 3/1, 1/2, 4/2, 5/2, 6/2, 3 og 7 anmodes om at indsende afskrift af partiet mod 2.—340: 3/6, 3/5.—341: 3-4, 5/6, 4/6, 2/6, 5/3, 2/7.—342: 4/7, 5/3, 5/2, 3/1.—343: 4/5, 7/4, 7/5, 2/5, 3/1, 3/6, 1/5.—344: 5/6, 1/2, 3/4, 3/2, 7/1, 3/6, 3-5, 5/1.—345: 5/1, 1/6.—346: 4/6, 1/2, 1/6, 3/6.—347: 2-3, 2-5.—348: 4/2, 6 svarer ikke og er noteret som taber af alle partierne.—350: 6/4.—352: 3/1, 5/1.—353: Sv. Aa. Laursen bedes medd. ny adresse og svare sine modstandere.

IV klasse, gruppe 171: 1/2.—194: 7/3, 5/3, 6/3, 7/5.—195: 2/5.—197: 5/7, 3/7.—199: 5/4, 4/7.—200: 4/6, 6/3.—201: 5/2.—203: 3/5, 6/2, 4/7, spiller 6 ctr. 7? —205: 4/3, 2/3.—206: 7/3, 5/3, 2/6.—208: 1/5, 4/1, 1/2, 6 svarer ikke og taber til 1, 4, 5 og 7.—209: 1/2, 3/1, 4/7, 3/1.—210: 7/6, 6/2, 1/4.—211: 1/3, 6/1, 4/6, 3/5, 2/3.—212: 3/4, 1/7, 4/7, 4/1, 4/2.—213: 3-7, 3/4, 3/6.—214: 6/2, 4/2, 7/3.—215: 2/1, 1/7, 2/7, 3/2.—217: 3/6, 5/6, 4/6.—218: 4/6, 2/4, 7 udtrådt og noteret som taber af alle partier.—219: 6/2, 1/6, 3/2, 4 svarer ikke og taber alle partier.—221: 4/3.—222: 6/7, 6/4.—223: 1/5.

| M 69: | Pts. | Pr. |
|-----------------------------|------|----------|
| 1. H. Hulgaard, Kalundborg | 4 | 2. 23,55 |
| 2. Rich. Olsen, Kollemorten | 1½ | |
| 3. Kr. Jørgensen, Dame | 3½ | 3. 8,65 |
| 4. Chr. Ejlsted, Hedensted | 3½ | 3. 8,65 |
| 5. Niels Pedersen, Voersaa | 1½ | |
| 6. Bøgh Vindbjerg, Thyregod | 5 | 1. 36,15 |
| 7. Chr. Meedon, Merrild | 2 | |

| | | |
|-----------------------------|------|-------------|
| I 135: | Pts. | Pr. |
| 1. E. Meyer, Sig | 0 | |
| 2. Knud Jensen, Aalborg | 1 | |
| 3. H. Knudsen, Allingaalet | 4½ | 2.-3. 18,70 |
| 4. J. D. Monrad, Ørholm | 5 | 1. 22,10 |
| 5. Henry Knudsen, Hammerum | 4½ | 2.-3. 18,70 |
| 6. Ole Christensen, Dr.lund | 2½ | |
| 7. P. Paulsen, Agerskov | 3½ | |

| | | |
|------------------------------|------|----------|
| II 229: | Pts. | Pr. |
| 1. Kr. Kristensen, Serup | 5 | 2. 15,15 |
| 2. K. P. Thomsen, Vitskøl | 1 | |
| 3. A. Pedersen, Arnborg | 2 | |
| 4. Andr. Hjorth, Tommerup | 6 | 1. 19,50 |
| 5. K. Brønnum, Glostrup | 4 | 3. 10,85 |
| 6. E. Christophersen, Haslev | 0 | udtrådt |
| 7. Egon Marbæk, Hjerling | 3 | |

| | | |
|-------------------------------|------|-------------|
| III 304: | Pts. | Pr. |
| 1. Th. Sabroe, Skærup | 1½ | |
| 2. Aksel Jensen, Tornemærk | 3½ | 3. 9,40 |
| 3. Ejnar Larsen, Søllested | 5 | 1.-2. 18,05 |
| 4. Helge Hansen, Kbhvn. V. | ½ | |
| 5. Einar Sørensen, † | 3 | |
| 6. Viggo Høegh, Fillerup Ovg. | 5 | 1.-2. 18,05 |
| 7. Carl U. Olsen, Vanløse | 1½ | udtrådt |

| | | |
|--------------------------------|------|----------|
| III 306: | Pts. | Pr. |
| 1. Martin Larsen, Roskilde | 5 | 1. 19,50 |
| 2. H. Adolf Olsen, Græsted | 2½ | |
| 3. G. Henriksen, Hurup Thy | 4½ | 2. 16,25 |
| 4. O. Christensen, Kolding | 3½ | 3. 4,90 |
| 5. H. Dam Nielsen, Vittrup | 3½ | 3. 4,85 |
| 6. K. Møller Andersen, Levring | 2 | |
| 7. Kaj Rasmussen, Hyllested | 0 | |

| | | |
|--------------------------------|------|-------------|
| III 311: | Pts. | Pr. |
| 1. Egon Johansen, St. Lyndelse | 3½ | |
| 2. P. Tidemand, Valby | 1 | |
| 3. B. Holm Pedersen, Nyk. F. | 5 | 1.-2. 15,95 |
| 4. Holger Jugel, Aarhus | 2 | |
| 5. Erik Hansen, Eskildstrup | 4½ | 3. 13,60 |
| 6. Kurt Stoltze, Keldby | 5 | 1.-2. 15,95 |
| 7. H. Torp, Spangsbjerg | 0 | |

Løserturneringen (77 løsere).

Total april 1950: Chr. H. Andersen (69-71, 73, 75) 409, Th. Bendixen (alle ÷ 70, 74) 352, F. Bertram (alle) 24, H. Boas (alle ÷ B 72) 188(15), A. K. Buhelt (alle ÷ B 72) 237(7), R. Christensen (alle) 224(11), Jens Dalgaard (alle ÷ 74) 21, A. Dithmer (71) 242(2), Carl Hansen (alle ÷ 68, 69, 71) 180, J. P. Jensen (alle ÷ 3 B 72) 338, Peter Jensen (alle ÷ 67, 74) 63(1), Johan Jørgensen (70-75 ÷ 74 + 2 B 72) 358, Hans P. Larsen (alle) 449, P. Holberg Møller (alle) 280(8), C. M. Nielsen (alle ÷ 72 + B 72) 236(3), Karl Aage Nielsen (70-75 + B 72) 17, V. Sloth Odgaard (alle ÷ 69, 74) 342, Harry Olsen (alle) 199(19), P. Pedersen (70, 72, 75) 209, Henning Poulsen (68, 70-75) 240, V. Røpke (alle ÷ B 72) 502(19), V. Schorlemmer (67, 68, 71, B 72, 73, 75) 49 (1), Einar Sørensen (70-75 + B 72) 17, G. Thomas (alle ÷ B 72) 169(4), B. Thomsen (74, 75) 112, K. Thrane (68, 70, 72-75) 182(2), K. Timpe (alle ÷ 2 B 72) 123, A. Tipmark (68, 70-72, 74, 75) 115(7), S. Tøgeby (74) 486, H. Wandall (alle) 87(1) og øvrige løsere uforandrede. Tilgang: 3 løsere F. Bertram, Jens Dalgaard og Karl Aage Nielsen. Løserpræmie tilsendt V. Røpke.

Drejer det sig om lædervarer — så

AIDA

Altid de sidste nyheder og stort udvalg til byens mindste priser.
10 % åbningsrabat. — Forlang prislister.
Alt sendes franco pr. efterkrav.

Aida

v/ M. A. Kupferstich,
Dannebrogsgade 29 — København V.
Tlf. Ve 1835 v.

SKAKBLADET, udgivet af Dansk Skak Union, udgår hver måned. Abonnement kan tegnes på bladets ekspedition samt på postkontorerne i Danmark, Norge og Sverige à kr. 5.00 pr. år, øvrige udland kr. 6,00 pr. år. Enkelte numre fås i ekspeditionen à kr. 0,50.

Dansk Skak Union: Formand: Overtrafikkontrolør F. K. Villumsen, Vanløse allé 83, København, Va. Tlf. Damso 2432.

Kasserer: Kasserer A. Buusmann, Siamvej 20, København S. Tlf. Amager 2852.

Sekretær og propagandaleder: Enelærer V. Lisner, Rejnstrup pr. Fuglebjerg. Tlf. Gunderslev 52.

Korrespondanceturneringens leder: Lærer Reinhold Nielsen, Klokkestøbergade 20, Slagelse.

Redaktion: Ledende redaktør: Civilingeniør Villads Junker, Rosenborggade 12^a, København K., Tlf. Palæ 5573 u (efter kl. 18).

Opgaveafdelingen: P. Rasch Nielsen, Damhusboulevard 37, København Valby, og

O. G. Lauritzen, Ålekistevej 213 a¹, Vanløse.

Skakbladets ekspedition: Siamvej 20, København S. Tlf. Amager 2852.

Afleveret til postvæsenet den 31. maj 1950.

A. Backhausens bogtrykkeri, Horsens.

Korrespondancespillere

Har De endnu ikke forsøgt det i sidste skakblad annoncerede album til 7 korrespondancepartier, vil De gøre klogt i straks at bestille et. Hullerne i brætterne er udført efter et nyt system, så de faktisk talt aldrig bliver større. Ved brætternes sider er der plads til „slæde“ brikker. Brikkerne er ferneriserede, så de modstår snavs og fedtede fingre, og de leveres i karton, men er udstansede, så de let kan udtages og indsættes på brætterne. Med hvert album følger 7 noteringstavler (karton) til 60 træk og med rubrikker for modtagelsesdato, afsendelsesdato og forbrugt betænkningstid, kort sagt alt, hvad der er brug for i en dansk turnering. Noteringstavlerne kan med fotohjørner fastgøres ved brætterne. Brætterne sammenholdes med en spiralfjeder i ryggen.

Se illustrationen i vor annonce i maj Skakbladet, eller skriv efter nærmere beskrivelse.

| | |
|--------------------------------------|-----------|
| Pris: Komplet album til 7 spil | kr. 11,25 |
| Reservebrikker pr. sæt | 1,00 |
| 10 noteringstavler | 1,00 |

Turneringslederen anbefalede i april nummeret vore nye kort. Vi er altid foran med forbedringer på skakkort. Brug derfor vore kort, og De risikerer aldrig at få af de forældede kort. — Pris 200 stk. kr. 3,50, 500 stk. kr. 8,50, 1000 stk. kr. 16,50

Norsk Sjakkblad er genopstået. Bestil abonnement på de fire første numre (marts—juni 1950) ialt kr. 2,10

Nyheder

| | |
|--|-------|
| The British Correspondence Chess Association, Year Book 1949 | 1,85 |
| 20 Jahre Schachturniere im Siegerland, tysk, illustreret | 3,00 |
| Internationales Schachmeisterturnier Heidelberg 1949, tysk | 2,00 |
| Cohn: Lances Humorísticos de Ajedrez, spansk, 10 illustrationer og 58 diagrammer ... | 4,00 |
| Bassi, Bruno dr.: Ricerche Zatrichiologiche Sull' America Centrale e Meridionale, spansk | 7,00 |
| Stalda: La Partita Francese, italiensk, 270 tættrykte sider, uhyre let forståelig, en | |
| 1949-bog, alt fort op til dato, lige en ønskebog for alle, der spiller Fransk | 20,00 |
| Venedig 1948, indb., 318 sider, 100 partier (Najdorf, Barcza, Canal, Euwe, ialt 14 | |
| deltagere), italiensk | 20,00 |
| Rabinovitch: Pionnen Eindspelen, indb., hollandsk, er blevet den helt store succes, | |
| idet den bringer en mængde nyheder på bondeslutspillet område | 12,10 |
| Euwe & Prins: Capablanca, indb., hollandsk, biografi, 175 partier, slutspil, kombina- | |
| tioner, analyser, reportage m.m., 320 diagrammer | 17,40 |
| Grekov: Soviet Chess, indb., 105 partier, engelsk, en af verdens bedste partisamlinger | 37,50 |
| Euwe: Het Eindspel, hefterne I, II, III, IV, V og VI, hollandsk, à | 2,75 |
| Mar del Plata 1948, spansk, 153 partier | 16,80 |
| Bad Gastein 1948, tysk, 187 partier, 1. Lundin | 15,00 |
| Müller: Carl Schlechter-Gedenk Turnier 1947, indb., 120 partier, tysk | 7,50 |
| Chicco: Contributi alla Storia dei Problemi de Scacchi, italiensk | 2,85 |
| — Fortuna Degli Scacchi nel '500, italiensk | 1,50 |
| — Gli Scacchi nel Regno di Napoli, italiensk | 2,50 |
| Ganzo: La Difansa Francese, spansk, 94 tættrykte sider, mange diagrammer | 6,00 |
| Nottingham 1936, spansk, 105 partier | 6,00 |
| Reca: Caro-Kann, spansk, fin bog om denne moderne åbning | 12,00 |

Franco forsendelse

Omgående ekspedition

DANSK SKAKFORLAG

Arne Hansen

Dansk giro: 18863

Aabybro - Telf. 120

Svensk giro: 4205