

Hr Kgl Transitor v H Knøppe

Stockflethsvej 9,3

F

292

SKAK

Bladet

Medlemsblad for
DANSK SKAK UNION

I n d h o l d:

Dansk Skak Unions 38. Enkeltmandsturn.	Esbjerg Skakforening 25 Aar
Fra det internationale Skakliv	Svar til Hr. Barfoed L.C.C.A.
Skaklandskampen Danmark — Norge	En Gruppe Korrespondanceskak
Radioskakkampen Danmark — Norge	Partier
Dansk Skakliv i Sydslesvig	Opgaver
Noter om Aabninger	Korrespondanceturn. Meddelelser



43. AARGANG

NR.
2

FEBRUAR 1947

Aarsabonnement à Kr. 5,00 tegnes hos Postvæsenet

Løssalg pr. Nummer

50 Øre

Emblemer med Knap

faas atter
pr. Stk. 2,25 Kr.

Indbetal Beløbet + Porto (10 Øre indenbys, 20 Øre udenbys) paa Giro 20801, hvorefter Emblemet omgaaende bliver sendt.

Skakbladets Ekspedition
Horsevænget 64
København V

**F.I.D.E.s Regler
for Skakspillet**

Nedsat til 75 Øre mod Indbetaling paa Giro 20801 eller Indsendelse af Frimærker. Forsendelse mod Opkrævning finder ikke Sted. 6 Eksemplarer 20% Rabat.

Skakbladets Ekspedition
Horsevænget 64
København, Vanløse

Lomme-Skakspillet „Her er Stillingen“

(3 Sæt Brætter og Brikker i eet Bind)

Man har altid Stillingen ved Haanden . . . Kr.2,00

Turnerings-Tavler. — Nyhed! Trykte Tavler paa Karton til Klubturneringer o. lign. Indtil 16 Deltagere. Størr. 25 × 32 cm. 10 Stk. „ 3,00

Korrespondance-Kort: 200 Stk. „ 3,25

H. H. - Pakken: 100 Stk. Skakkort samt 1 Stk. Lomme-Skak (3 Partier) „ 3,60

Turneringslister - Noteringshæfter - Tryksags-Sedler til Norgesturneringen

Hans Husted Emil Pipersvej 10,
Kgs. Lyngby, Postgiro 20438

12 HÆFTER

ialt Kr. 18,00

**EUWES VÆRK**

Aabningsspillet

i dansk Oversættelse

Indsend Beløbet til DANSK SKAK UNION, Horsevænget 64, København, Vanløse Postgiro Nr. 3942, og hele Værket tilsendes Dem portofrit.

SKAKBLADET, udgivet af Dansk Skak Union, udgaar hver Maaned. Abonnement kan tegnes paa Bladets Ekspedition samt paa Postkontorerne i Danmark, Norge og Sverige à Kr. 5,00 pr. Aar, øvrige Udland Kr. 6,00 pr. Aar. Enkelte Numre faas i Ekspeditionen à Kr. 0,50.

Dansk Skak Union: Formand: Overassistent F. K. Villumsen, Østergade 18, Næstved. Telf. 895
Kasserer: Kasserer A. Buusmann, Jansvej 56, København S. Telf. Amager 2852.
Sekretær og Propagandaleder: Lærer Reinholt Nielsen, Nyvej 23¹, Slagelse.
Korrespondanceturneringens Leder: Lærer Reinholt Nielsen, Nyvej 23¹, Slagelse.

Redaktion: Ledende Redaktør og Redaktør for Partiafdelingen:

Alfred Christensen, Ritavej 16, Vejgaard - Aalborg.

Opgaveafdelingen: P. Rasch Nielsen, Damhusboulevard 37, København Valby, og O. G. Lauritzen, Aalekistevej 213 A¹, Vanløse.

Skakbladets Ekspedition: Horsevænget 64, København Vanløse.

Afliveret til Postvæsenet den 1. Februar 1947.

A. Backhausens Bogtrykkeri, Horsens.

SKAKBLADET

Medlemsblad for Dansk Skak Union

REDAKTION:

Ansvarshavende Redaktør og Redaktør af Partiafdelingen:

Alfred Christensen.

Redaktører af Opgaveafdelingen: P. Rasch Nielsen og O. G. Lauritzen.

MEDARBEJDERE:

Ernst C. Sørensen — Villads Junker og Julius Nielsen

43. Aargang

Februar 1947

Nr. 2

Dansk Skak Unions

38. Enkeltmandsturnering

Turneringen afholdes paa „Palads-Hotellet“ i Esbjerg i Dagene 3.—7. April 1947 efter de i Reglement for Dansk Skak Unions Enkeltmandsturneringer gældende Regler. Reglementet forefindes i Skak-Haandbogen (2. Udgave) Siderne 62—69.

Til Turneringen er der Adgang for ethvert Medlem af Dansk Skak Union, og der spilles i følgende Klasser: Mesterklassen, Dameklassen, 1., 2. og 3. Klasse, hvor vedkommende efter sin formodede Spillestyrke og tidligere Resultater hører hjemme.

Foran i Mesterklassen spiller Landsholdsgruppen om *Danmarks mesterskabet*, hvormed følger 400 Kr. kontant fra Johnsens Skakfond. Alle spiller mod alle. Nærmere tilgaar Landsholdsgruppen direkte. — I den øvrige Mesterklasse samt i alle de andre Klasser spilles 7 Runder, og Turneringen begynder Skærtorsdag Kl. 9⁰⁰.

I de 5 Spilledage er Rundefordelingen 2—1—2—1—1.

Spilletiden, der vil blive optaget i det trykte Turneringsprogram, er som tidligere Aar fra Kl. 9—13, 15—19 og 20³⁰—22³⁰.

Indskudet er: Mesterklassen Kr. 10,00, Dameklassen og 1. Klasse Kr. 7,50, 2. og 3. Klasse Kr. 5,00.

Præmier: Det af Spillerne betalte Indskud sammen med Unionens Tilskud og Kr. 1000,00 fra „særlig Præmiefond“ fordeles som kontante Præmier, hvormed Opdrag vil findes i Turneringslokalet. — Der kan endvidere ventes udsat en Del Ærespræmier.

Anmeldelse om Deltagelse, der skal være forsynet med Klubformandens Attest for, at Anmelderen er Medlem af Dansk Skak Union; de, der er personlige Medlemmer, skriver „Personligt Medlem“, bilagt Indskud maa senest den 15. Marts sendes til *Overportør Aage Jessen, Englandsgade 23⁴, Esbjerg*, til hvem Anmodning om Indkvartering ligeledes rettes.

Turneringsleder bliver *Overportør Aage Jessen, Esbjerg*.

Turneringskomiteen kommer til at bestaa af Unionsformanden, F. K. Villumsen, Næstved, Kassereren for 5. Hovedkreds, S. Schmidt, og, som udpeget af den arrangerende Klub, C. Pless, Esbjerg.

Spillerne maa medbringe et tilstrækkeligt Antal Ure fra deres hjemlige Klub. Er denne ikke i Besiddelse af Ure, maa der gøres opmærksom herpaa ved Anmeldelsen. Paa Spillestedet afleveres Urene til Turneringslederen, hvor de atter faas udleveret ved Turneringens Afslutning.

Med Hensyn til Indkvarteringen har Arrangørerne forlængst reserveret et betydeligt Antal Hotelværelser, og der regnes ikke med, at privat Indkvartering bliver nødvendig. Prisen paa Enkeltværelser er fra Kr. 4,00—7,50, Dobbeltværelser Kr. 7,00—12,00.

Paa Spillestedet serveres Middag à Kr. 3,50 og Aften ligeledes à Kr. 3,50.

For at lette Arrangørerne Arbejdet henstilles det at sende Anmeldelse saa tidligt som muligt.

Lokalerne, der er sikret til Turneringen, er absolut ideelle, og selv om Deltagerantallet bliver nok saa stort, vil der ikke blive Pladsmangel.

De, der deltog i Turneringen i Esbjerg i 1932, ved, at Ledelsen af Esbjerg Skakforening den Gang sørgede godt for Deltagerne, og enhver kan være forvisset om, at det samme vil blive Tilfældet i Aar.

Velkommen til Esbjerg — Danmarks Port mod Vest.

Skaklandskampen

Danmark — Norge

Det danske Hold til Landskampen mod Norge i Oslo 2.—3. Februar faar følgende Sammensætning:

Jens Enevoldsen, København, Poul Hage, Rønne, M. A. Kupferstich, København, Øjvind Larsen, Maribo, Hartvig Nielsen, Aarhus, John Nielsen, Verner Nielsen og Norman Hansen, alle København, Chr. Poulsen, Agerskov, og Ernst Sørensen, Maribo.

Fra Norge møder følgende Spillere: Erling Myhre, Fr. Storm, Aage Vestøl, O. Barda, Ernst Rojahn, Arne Krogdal, Einar Haave og A. Gulbrandsen samt to Spillere, som endnu ikke er endelig udtaget.

Flere af de norske Spillere er velkendt fra Nordisk Turnering i København, hvor bl. a. Barda og Vestøl i Landsholdsklassen opnaede henholdsvis 6 og 5½ Points.

Det norske Hold er utvivlsomt et stærkt Hold, men det danske Hold er heller ikke til at kimse af, saa vi venter en jævnbyrdig Kamp.

Der skal spilles to Partier af hver Spiller. Det første spilles Søndag den 2. Februar Kl. 17 og det andet Mandag den 3. Februar Kl. 14.

„Skakbladet“ vil i Martsnummeret udførligt referere Kampen.

Radioskakkampen

Danmark — Norge

Mandag den 20. Januar Kl. 21⁵⁰ aabnedes Radioskakkampen Danmark-Norge, hvor Danmarks mesteren Bjørn Nielsen, Herning, spiller mod Landsholdsspilleren Einar Haave, Stavanger.

Norge fik Hvid ved Lodtrækningen og aabnede med 1. d2—d4. Der udveksles eet Træk hver Dag. Dette meddeles i den danske Radio eet Minut før Radioavisen Kl. 22, og i den norske Radio eet Minut før den norske Radioavis Kl. 22¹⁰. Naar Partiet er afsluttet, vil det blive behandlet i „Skakbladet“.

Dansk Skakliv

i Sydslesvig

Den 4. Februar kan Flensborg danske Skakklub fejre sit 1 Aars Jubilæum! Trods Opfordringer i „Flensborg Avis“ til at faa en dansk Skakklub oprettet var Begyndelsen kun spagfærdig. Men i Dag har Klubben over 60 Medlemmer og er i stadig Stigen. Om Mandagen og Fredagen samles man i Borgerfor-

eningen, hvor et stort og hyggeligt Lokale staar til Klubbens Raadighed. En af Klubbens dygtige Medlemmer holder ugentlig skakteoretiske Foredrag, der samler en stor og interesseret Tilhørerskare. — Omgangssproget i Flensborg er endnu overvejende Tysk, men over Halvdelen af Klubbens Medlemmer forstaar og taler udmærket Dansk. Skulde de henved 100 danske Lærere i Flensborg imødekomme Trangen til at lære dansk, kunde de ikke faa andet at gøre. Saa meget mere beklageligt er det, at den danske Statsradiofoni ikke paa dette vigtige Punkt vil hjælpe de danske Lærere i Sydslesvig.

Flensborg danske Skakklub har haft den Glæde og Oplevelse at spille to Skakkampe mod Sønderborg Skakklub; første Gang i Flensborg i Oktober. Sønderborg vandt med 10½ Points mod 1½, men ved en Returnmatch i Sønderborg den 1. December, hvor 20 Flensborgere trods den lukkede Grænse var mødt op, blev Resultatet af to spændende Kampe 22 Points til Sønderborg og 13 til Flensborg.

I Slesvig er der oprettet en Skakklub, hvis Formand er den kendte Skoleleder Svend Johansens Fader. Ligeledes i Tønning, Brøbel og Rendsborg er der gjort en Begyndelse. I Rendsborg, der er meget skakinteresseret, ledes Klubben af Hr. Lunding — en Slægtning til den danske Forbindelsesofficer i Sydslesvig.

Med Hensyn til Skakmateriel er der kommet ca. 70 Spil ad frivillig Vej; heraf har Dansk Skak Union sendt 25 nye Spil med Brætter. Vi siger Tak for denne Gave og tager den som et Udtryk for, at man følger den skaklige Udvikling i gammelt dansk Land med mere end almindelig Interesse. Brøbel har faaet 8 Spil, Rendsborg 10, Tønning 12 og Slesvig 25. Der skal her sendes en Tak til de Klubber og Enkeltpersoner, som hjalp os i Gang. Vi er klar over, hvor haardt man er spændt for i Hjelpearbejdet paa alle Omraader, og saa meget større er Taknemmeligheden for hver Ting, der kommer.

I Februar Maaned venter Flensborg Besøg af Graasten Skakklub, der møder med et 10 Mands Hold, ligesom Jens Enevoldsen har lovet os et Besøg, saa snart hans Visum gaar i Orden.

Et blomstrende dansk Foraar gaar hen over dette Land, hvor Danmark i Arilds Tid fik sin Daab; et Foraar, som maaske inden saa længe vil gaa sin Sommer i Møde. Der vil blive Brug for alle gode danske Kræfter, ogsaa til Genoplivelse af dansk Skakliv i Sydslesvig. Vil danske Skakspillere i Dansk Skak Union hjælpe os i Tiden, der kommer?

Børge Borgaa.

Fra det internationale Skakliv

To Billeder fra den 22. internationale Juleturnering i Hastings. — Paa det første Billede ser man Canadamesteren D. A. Yanovsky (til venstre) i Kamp med den gennem utallige Skakampe velkendte polske Stormester Dr. S. Tartakower. — Det andet Billede viser den nye Frankrigsmester R. Raizman (til venstre) aabne sit Parti med den islandske Mester G. S. Gudmundsson.



Esbjerg Skakforening

25 Aar

Tirsdag den 7. Januar fejrede Esbjerg Skakforening sit 25 Aars Jubilæum ved en Festmiddag paa Palads-Hotellet i Esbjerg, hvori deltog et meget stort Antal af Foreningens Medlemmer med Damer samt en Del særlig indbudte — bl. a. Unionsformanden, Sekretæren for 5. Hovedkreds og Formanden for Esbjerg Arbejder Skakklub.

Da Esbjerg Skakforenings populære Formand, Hr. Aage Jessen, samtidig fejrede 25 Aars Jubilæum som Formand, var han for denne Aften sat ud af Spillet — dog var det overdraget ham at give et Rids af Foreningens Liv og Virke gennem de forløbne 25 Aar. Næstformanden, Hr. E. Poulsen, bestred Formandshvervet paa en udmærket Maade, og hans Hyldest til den jubilerende Formand blev tolket overmaade smukt.

Under Spisningen, hvor Taler og Sange vekslede, herskede en udmærket Stemning, som ogsaa var til Stede under det paafølgende Bal.

Det blev en hyggelig og fornøjelig Aften, som Bestyrelsen for Esbjerg Skakforening havde Ære af.

Foreningens Bestyrelse bestaar af følgende: Formand: Overportør Aage Jessen, Næstformand: Tømrer E. Poulsen, Kasserer: Revisor C. Pless, Sekretær: Typograf Leif Segall samt Glarmester E. Finnerup.

I den til Jubilæet knyttede Turnering blev Resultatet:

Mesterklassen: 1. Pr. S. Siim, 2. Pr. C. Nielsen og 3. Pr. E. Finnerup.

1. Klasse: 1. Pr. Carl Jensen, 2. og 3. Pr. Leif Segall og Axel Christiansen.

2. Klasse: 1. Pr. A. Krabbe, 2. og 3. Pr. J. K. Jensen og H. O. Hansen.

3. Klasse: 1. Pr. Svend Jensen, 2. Pr. Svend Christensen og 3. Pr. H. M. Hansen.

Klubfortegnelsen

Dette Nummer af „Skakbladet“ skulde normalt have bragt Klubfortegnelsen. Naar denne i Aar er udeladt er Grunden den uklare Papirsituation.

Klubfortegnelsen vil fremkomme i Særtryk — „Skakbladet“s Format — og tilsendes alle Amtskreds- og Klubformænd, ligesom andre særligt interesserede — saa længe Oplag haves — vil kunne faa Klubfortegnelsen tilsendt ved Henvendelse til „Skakbladet“s Ekspedition.

Noter om Aabninger

Af *Eduardo J. Marchisotti*, Montevideo.

I Kieseritzky-Kongegambit bragtes der efter de kendte Træk: 1. e2—e4, e7—e5 2. f2—f4,

e5×f4 3. Sg1—f3, g7—g5 4. h2—h4, g5—g4 5. Sf3—e5, Sg8—f6 6. Lf1—c4, d7—d5 7. e4×d5, Lf8—g7 8. d2—d4, Sf6—h5 9. Sb1—c3, 0—0 10. Sc3—e2, i et Korrespondanceparti Fiechter-Grob en Nyhed, idet den tidligere Mester for Schweiz i Stedet for det af Teorien anbefalede Svar 10. —, c7—c5 spillede 10. —, b7—b5.

Dette sætter Sort i Stand til hurtigt at udvikle sin Daneløber via b7 eller a6. Hvid kan ikke fortsætte med 11. Lc4×b5 grundet paa 11. —, Dd8×d5, der vilde angribe baade Løberen og Bg2. Med denne Forbedring falder den gældende Teori, og denne Variant af Kieseritzky-Gambitten maa definitivt skrinlægges.

I Gledhill Angrebet mod Fransk Forsvar har man tidligere efter Trækkene 1. e2—e4, e7—e6 2. d2—d4, d7—d6 3. Sb1—c3, Sg8—f6 4. e4—e5, Sf6—d7 5. Dd1—g4, c7—c5 6. Sg1—f3, c5×d4 7. Sf3×d4 anset det for farligt at spille 7. —, Sd7×e5 grundet paa Angrebsfortsættelsen 8. Dg4—g3, Se5—g6 9. Sd4—b5, Sb8—a6 10. h2—h4.

Imidlertid nævnes ikke i nogen Aabningslære den Modgift, som Eks-Verdensmesteren Dr. Lasker angav i 1903, nemlig 10. —, Lf8—e7! 11. h4—h5, Sg6—h4! 12. Lf1—d3, Sh4—f5, og Hvid vil kun kunne vinde Bonden tilbage med daarligere Stilling eller maa lade Sort faa Initiativet.

I Tospringerforsvar (Preussisk) syntes efter Trækkene 1. e2—e4, e7—e5 2. Sg1—f3, Sb8—c6 3. Lf1—c4, Sg8—f6 4. Sf3—g5, d7—d5 5. e4×d5, Sc6—a5 6. Lc4—b5†, c7—c6 7. d5×c6, b7×c6 8. Dd1—f3 Blackburnes Fortsættelse 8. —, c6×b5 at være gendrevet i tredje Parti i Matchen Bogoljubow-Euwe, 1941, med 9. Df3×a8, Lf8—c5 10. 0—0, 0—0 11. b2—b4!, Lc5×b4 12. Sb1—c3 o. s. v.

Men i Stedet for 9. —, Lf8—c5 kunde Sort have fulgt de i en Analyse af Steinitz angivne Træk: 9. —, Sa5—b7 10. Da8×a7, Lf8—c5 11. Da7—a6 (hvis Dc6 saa Sd7), Sb7—d6 12. Da6—c6†, Sf6—d7 13. Sg5—e4, Sd6×e4 14. Dc6×e4, 0—0 med Udviklingsforspring for Sort.

I Falkbeer-Gambit er efter min Mening efter Trækkene 1. e2—e4, e7—e5 2. f2—f4, d7—d5 3. e4×d5, e5—e4 4. d2—d3, Sg8—f6 det bedste det af Tartakower (endnu?) anbefalede 5. Dd1—e2.

Hvis nu 5. —, Lf8—c5 6. d3×e4, 0—0 7. Sb1—c3, Tf8—e8 8. Lc1—d2 efterfulgt af 9. 0—0—0. — Hvis 5. —, Dd8×d5 6. Sb1—c3, Lf8—b4 7. Lc1—d2, Lb4×c3 8. Ld2×c3 o. s. v. — Hvis 5. —, Sf6×d5 6. d3×e4, Sd5—b6 7. Lc1—d2, Lf8—e7 8. Sb1—c3, 0—0 9. 0—0—0, og hvis 5. —,

Lc8—g4 6. Sg1—f3 med Fordel til Hvid i alle Tilfælde.

I Dragevarianten i Siciliansk Parti angav Klein efter Trækkene 1. e2—e4, c7—c5 2. Sg1—f3, Sb8—c6 3. d2—d4, c5×d4 4. Sf3×d4, Sg8—f6 5. Sb1—c3, d7—d6 6. Lf1—e2, g7—g6 7. Lc1—e3, Lf8—g7 8. 0—0, 0—0 9. Sd4—b3, Lc8—e6 10. f2—f4, Sc6—a5 11. f4—f5, Le6—c4 12. Sb3×a5, Lc4×e2 13. Dd1×e2, Dd8×a5 14. g2—g4 i „Chess“, 1939, Svaret 14. —, Da5—b4 med Fortsættelsen 15. Tal—d1, Tf8—e8 16. De2—f3, Db4×b2.

Imidlertid behøver Hvid ikke at spille 16. De2—f3, idet han raader over en meget bedre Fortsættelse, nemlig 16. Le3—d4, der spillede i et Parti mellem R. J. Campbell og Steven Shaw i den nordamerikanske Korrespondanceturnering 1941. Fortsættelsen blev her: 16. —, Sf6—d7 17. Ld4×g7, Kg8×g7 18. De2—f3, f7—f6 19. g4—g5, og Hvid vandt ved Angrebet paa Kongefløjen.

Svar til Hr. Barfoed

Som Svar til Hr. Barfoed vil jeg gerne knytte følgende:

Mon Hr. Barfoed ikke har tænkt lidt over det Faktum, at ingen af Udvalgets Medlemmer reagerede mod Indlægget; kan det ikke betragtes som en stiltiende Indrømmelse af Rigtigheden i dette? Jeg tror, selv Hr. Barfoed vilde blive lidt skeptisk ved at deltage i flere Turneringer under samme Ledelse, hvis han blev stillet over for 3 forskellige Afgørelser i samme Sag. Jeg skal kort resumere disse:

Da Henvendelsen skete Søndag Formiddag om Udsættelse af mit Parti, blev der svaret: „Det kan der ikke være Tale om, og Partiet var tabt for mig“. Altsaa første Afgørelse.

Søndag Eftermiddag mødte jeg til mit andet Parti. Turneringslederen henvendte sig da til mig og meddelte, at vi gerne maatte spille Formiddagens Parti. Kendelse Nr. 2.

Der skete det beklagelige, at min Modstander kom paa Hospitalet samme Dag, vi havde bestemt til Partiets Afgørelse, og ved Turnerings Afslutning blev jeg dømt som Taber. Kendelse Nr. 3.

Jeg mener, at følgende bør være afgørende: Naar en Turneringsdeltager med Turneringslederens samt Modpartens Billigelse faar sit Parti udsat, maa Konsekvensen heraf være:

1. Den først fastsatte Spilledag falder bort og kan ikke mere paaberaabes.
2. Den mellem Spillerne fastsatte Dag maa blive det afgørende Grundlag ved et Tvivlsspørgsmaal.

Hr. B. efterlyser en Regel, der kan give mig et Point; dertil vil jeg bemærke, at jeg ikke har krævet noget Point og absolut heller ikke ventet at faa noget, da Hr. J. H. spille-

mæssigt rangerer langt over mig, men at det var en Protest mod Afgørelsen i Sagen.

Dernæst vil jeg spørge, om Hr. B. kender en Regel eller et Fortilfælde, hvor den fremmødte Spiller, der kommer til Tiden, har faaet et Nul overfor en Spiller, der af hændelige Aarsager ikke er mødt?

Hr. B. siger endvidere, at den, der faar Udsættelse (der ogsaa skyldes hændelige Aarsager), løber en større Risiko end Modparten. Mon denne Paastand ikke staar for Hr. B.s egen Regning. Jeg mindes aldrig at have hørt, læst eller set den fremsat før.

Harde det ikke været det rigtigste af Udvalget at tage Hensyn til Tilfældets specielle Karakter og ladet Partiet spille for at øve fuld Retfærdighed mod begge Parter?

Til Slut vil jeg give Hr. B. Ret i sin Kritik af Tonen i mit Indlæg. Den var maaske lidt for personligt præget af Forurettelse, men det bør samtidig være en Advarsel til Arrangørerne mod den Brist, der her er i Turneringsreglerne.

H. Larsen, Aarhus.

Hr. Barfoed kan faa Plads til nogle korte Slutbemærkninger, men ellers maa denne Sag være afsluttet.

(Red.).

I. C. C. A.

Ved Villads Junker.

Siden Artiklen i Oktober 1946 er der begyndt at indløbe Resultater fra Olympiaden, og vi nævner dem, der foreligger pr. 1. Januar 1947.

Gruppe I (1946, S. 79): Axel Nielsen vandt over Ernst Rojahn, N; Chr. Nielsen vandt over S. Clausén, S; Chr. Nielsen har ogsaa vandt over J. J. Oosterwyk Bruyn, NL; Carlo Jensen tabt til S. Lundholm, S; og P. Korning Remis mod H. Malmgren, S. — Stillingen i denne Gruppe er nu den, idet Tallene i Parentes betyder Antallet af afgjorte Partier:

Danmark 3½ (5), Sverige I 3½ (6), Norge I 2 (5), England 1 (2), Holland 0 (2), Italien og Czechoslovakiet 0 (0). Det ses, at de danske Farver indtil videre har klaret sig fint.

Gruppe III. Her har V. Westermann vandt over S. W. van Vloten, NL.

Gruppe IV. Her har A. Dall vandt over G. Koshnitsky, AU; og M. Steengaard over F. Peeters, Ba.

Det er de Resultater, der foreligger nu, men der vil sikkert i hurtig Rækkefølge indløbe mange nye, der kan forrykke Stillingen i baade den ene og den anden Retning, men Danskerne har endnu klaret sig smukt, og vi haaber jo alle, at det maa fortsætte frem i Tiden.

Vi skal i de følgende Numre bringe Partier fra Olympiaden, specielt de danske Spil- leres.

Paa Grund af Pladsmangel maa desværre en Del Stof angaaende ICCA udskydes til et senere Nummer.

En Gruppe Korrespondanceskak

Af Villads Junker.

(Fortsat).

C. Midtfasen:

Saa haaber jeg, at De har faaet Partierne set godt igennem og staar med et Resultat, saa vi kan fortsaette vore Undersogelser. Mon De ikke er kommet til det samme Resultat som jeg paa daværende Tidspunkt, nemlig, at der for mig skulde være de allerbedste Betingelser for Oprykning. Jeg staar efter alt at dømme godt i Partierne I, II, IV, V og VI, medens III staar bedst for Arne Hansen.

Denne Gang vil vi tage Partierne i en lidt anden Rækkefølge for bedre at kunne skildre de psykologiske Momenter, der kommer ind i Sagen og som gør den følgende Fase saa interessant og usandsynlig spændende.

Vi vil dog begynde med Parti I (Sort: H. Bjardam).

Stillingen var denne:

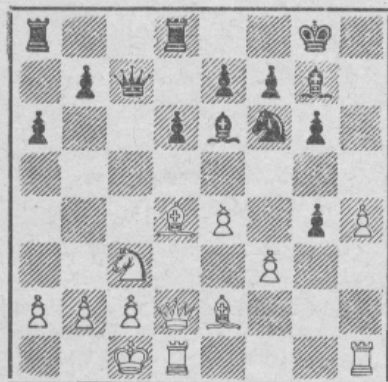

17. h4—h5!

Ja, De havde sikkert ogsaa regnet med dette eksplosive Fremstød, hvis mest iøjnefaldende Tendens er det linieaabnende. Tab derfor ikke helt Koncepterne, naar De ser Fortsættelsen!

17. d6—d5

Efter Nimzowitsch's gyldne Regel: Fløj- angreb pareres bedst ved Modangreb i Cen- trum, men her er det saa langt fra tilstrække- ligt. 17.—, S×h5 strander paa 18. f×g4, L×d4 19. D×d4 etc., og paa 17.—, g×f3 følger 18. L×f3 med vindende Linieaabning.

18. h5—h6!

Rent paradoksalt at lukke h-Linien, men det kan vises, at dette er den tvingende Vej til Gevinst i Stedet for det skabelonmæssige 18. h×g6, der maaske kan give Gevinst. For Sort kommer kun to Træk i Betragtning, nemlig 18.—, Lh8 og Teksttrækket (18.—, g× f3 19. h×g7! o. s. v.). Paa 18.—, Lh8 føl-

ger 19. h7†, Kf8 20. f×g4, og Hvid vinder. Der truer 21. g5 med Officersgevinst.

18. Lg7—f8

19. h6—h7† Kg8—h8

20. e4×d5

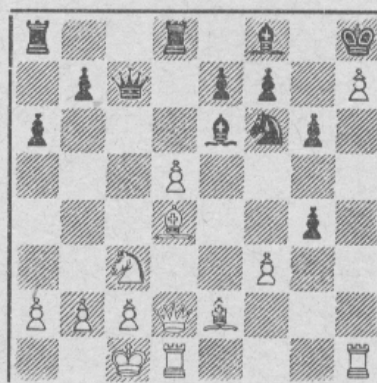

20. g4×f3

Her er det nødvendigt at se, hvad der vilde ske paa de andre Træk:

I. 20.—, L×d5 21. S×d5, T×d5 22. L×f6†, e×f6 23. D×d5 o. s. v.

II. 20.—, Ld7 21. Se4, Lg7 22. d6!, Dc6 23. d×e7, Te8 24. S×f6, L×f6 25. L×f6†, D×f6 26. D×d7 o. s. v.

III. 20.—, Lc8 21. Se4, Lg7 22. d6!, Dc6 23. d×e7, Te8 24. Df4!, Sh5 (paa 24.—, S×e4 følger den snilde Variant 25. L×g7†, K×g7 26. Dh6†, Kh8 27. Df8†!) 25. D×f7!, og man kan hurtigt overbevise sig om, at der ikke er noget Forsvar for Sort mere.

21. d5×e6! f3×e2

22. Sc3×e2 Lf8—g7

Sort er værgeløs overfor Truslen Sf4 efter- fulgt af e×f7 o. s. v.

23. Se2—f4 Td8×d4

Saa hellere opgive, men der er intet at stille op — f. Eks.:

A. 23.—, Se4 24. e×f7!, L×d4 25. S× g6†, Kg7 26. h8D†, T×h8 27. D× d4†, Sf6 28. S×h8, T×h8 29. Dg1† og vinder.

B. 23.—, S×h7 24. L×g7†, K×g7 25. Sd5 med de dødelige Trusler S×c7 og Dh6† o. s. v.

C. 23.—, Sh5 24. L×g7†, K×g7 (S×g7, e×f7 o. s. v.) 25. S×h5†, g×h5 26. Dg5†, Kh8 27. Td—g1! o. s. v.

24. Dd2×d4 Opgivet

Sort havde sikkert regnet med 24. —, Sh5, hvorpaa der bare følger 25. Sd5! med let vindende Spil. Det bedste for Sort er 24. —, Tc8, hvorpaa følger 25. Td2, Sh5 26. Dd7, D×d7 27. e×d7, Td8. 28. S×h5, Lh6 29. Sg3, L×d2† 30. K×d2, T×d7† 31. Ke3, og Hvid vinder let Slutspillet.

Det var det første Point og et ualmindelig indholdsrigt Parti.

* * *

Vi gør nu et stort Spring og fortsætter med Parti VI — Hvid: E. Petersen. Stillingen, vi sluttede med sidste Gang, var følgende:



21. Lf5×h3!

Den kolossale sorte Centralisering giver sig nu typisk Udslag i Svingningen til den svækkede Kongestilling. Løberofferet kan ikke modtages, da der følger 22. g×h3, Sf3†, Kh1 (eller g2), Db7, og lagttageren kan hurtigt overbevises sig om, at der ikke er noget Forsvar mere for Hvid.

22. Ld2×h6?

Gengældelse eller hvad? Sort kan i det mindste ikke slaa med Fordel for D×h6 etc., men han truer bare med Mat.

22. Dc7—c6

23. Dc1—g5

Hvid spiller aabenbart efter Devisen: Modangreb det bedste Forsvar. Et Matangreb bør pareres med et Matangreb, men det er dødsensfarligt, og han har overset den meget nærliggende Parade, der afgør med det samme. Der var ingen Vej udenom 23. f3. Herpaa havde Sort planlagt følgende interessante Gevinstvariant 23. —, g×h6 24. D×h6, Lc8! 25. Dg5† (ikke D×f6 for Lh2†), Kf8 26. Dh6†, Ke7 27. Ta—e1†, Le6!, og Læseren bør nu gennemse, at Hvid staar overfor et uparerligt Angreb, idet der truer Th8 efterfulgt af Lh2†, ligesom der er mange andre Momenter i Stillingen, som det lønner sig at studere.

23. Sd4—e6

Parerer Matten, angriber Dronningen og truer stadig Mat. Dronningen kan ikke gaa og samtidig dække g2; kort sagt: Sort er færdig.

24. Ld3—e4

Sf6×e4

25. Opgivet

Der er intet at stille op. Nu havde jeg saaledes to vundne Partier, og jeg fik mere Tid til at beskæftige mig med de andre Partier.

* * *

Vi vil nu tage Parti V — Sort: Asmund Hansen.

Vi afbrød Partiet i følgende Stilling:

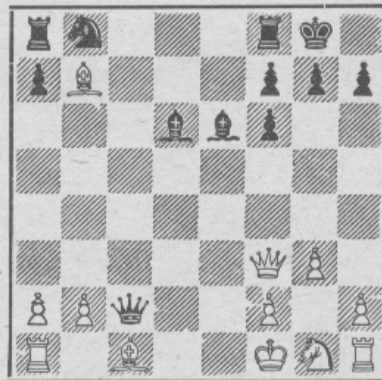

17. Sb8—d7

18. Lb7×a8 Tf8×a8!

Meget generende. Hvid er nu meget svag paa de hvide Felter. Til Gengæld er han langt foran i Materiale, og jeg regnede dette Parti for oplagt.

19. Df3×a8† Ld6—b8

20. Da8—f3

Der truede 20. —, Dd1† 21. Kg2, Ld5†. Paa 20. Lf4 følger 20. —, Dd3† 21. Ke1, Ld5 med sort Gevinst.

20. Sd7—e5

21. Df3—e3

Lb8—c7

22. b2—b3

Næsten tvunget, da c4 er et meget stærkt Felt for Sort. F. Eks. 22. Ld2, Sc4!, eller 22. Se2, Lh3† 23. Ke1, Sd3†.

22. Dc2—d1†

23. Kf1—g2?

Det bedste var 23. De1, men da Hvid ikke kan se Sorts glimrende Partifortsættelse, spil-

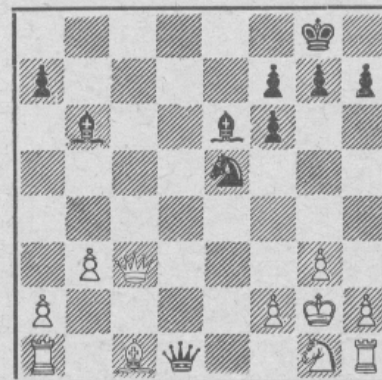

Stilling efter Hvids 24. Træk.

ler han paa Gevinst. Efter 23. De1 opstaar med 23.—, Dd5 et svært og uoverskueligt Spil.

23. Lc7—b6

24. De3—c3

Igen spillet paa Gevinst. Der er Remis efter 24. De2, Ld5† 25. Kh3!, Le6 26. Kg2 o. s. v.

Se Diagrammet.

24. Lb6×f2!!

Et fuldstændigt lammende Slag, som jeg helt havde overset. Nu er Kampen afgjort, og det en Gang tilsyneladende sikre Point er udenfor Rækkevidde. Man skal nok lære at huske Sandheden i det gamle Ord: En Fugl i Haanden er bedre end ti paa Taget. At modtage Løberofferet gaar ikke: 25. K×f2, Sg4† 26. Kg2, Ld5† 27. Kh3 (eller 27. Sf3, De2† 28. Kh3, Sf2† 29. Kh4, De4†) 27.—, Sf2† 28. Kh4, Dg4† Mat.

Paa 25. Sf3 følger tilintetgørende 25.—, De2 o. s. v., og efter 25. Le3, Ld5† er ogsaa alt ude.

25. h2—h3 Lf2×g1!

26. g3—g4 Dd1—e2†

27. Kg2×g1 Se5—f3†

28. Dc3×f3 De2×f3

29. Lc1—b2 Le6—d5

30. Opgivet

Katastrofen er indtraadt. Et af de sikreste Partier var tabt, og det syntes umuligt at naa Landsholdsklassen. Ganske vist havde Sort ved sit glimrende Spil fortjent at vinde, men for Hvid, der i lang Tid havde levet i sikker Sejrsøverbevisning, blev Nederlaget en stor Skuffelse. Sket er imidlertid sket, og hvad var da mere naturligt end at sætte alle Sejl til for at vinde Resten af Partierne. Det var i Sandhed en skøn Tanke, og i det følgende skal refereres, hvordan denne Tanke blev forsøgt realiseret.

* * *

Nu fortsætter vi med Parti II — Hvid: Rich. Andersen.

Dette Parti blev afbrudt i følgende Stilling:



Vi spurgte sidste Gang, hvorfor dette (Dd1—c2) er en fundamental Fejl, og hvad vil

Sort spille? Sort tilsigter at blokere Dronningfløjen totalt og saa spille via e-Linien mod den svage Be4 — eventuelt Oprulning gennem f5. Det er aabenbart, at Hvid da staar slet paa Grund af sin hullede Bondestilling a3, b2 og c4. Det maa da være af stor Betydning for Hvid at søge sit Spil befriet gennem 15. b2—b4.

15. a5—a4!

16. Lc1—g5

Letter kun Sorts Plan, der gaar ud paa f6, Le6, Df7 o. s. v., men hvad skal Hvid gøre? Dronningfløjen er helt lammert.

16. f7—f6

17. Lg5—d2 De7—f7

18. Ld2—b4 Lc8—e6

19. Lb4×c5 d6×c5

20. Sf3—d2 c7—c6

Sort indtager nu en dominerende Stilling. Han besætter d-Linien, og ved paapasselig Spil skulde Gevinsten kun være Spørgsmaal om Tid.

21. f2—f4 Tf8—d8

22. Sd2—f3

Den bedste praktiske Chance. Ellers er der intet akceptabelt Forsvar mod den sorte Taarnindtrængning over d-Linien. Læseren kan hurtigt overbevise sig derom.

22. Le6×c4

23. Tbl—c1 b7—b5

24. e4—e5 Lg7—f8

Med Bonden i Behold og Konstellationen 4—2 Bønder paa Dronningfløjen ser Sort optimistisk paa Fremtiden. Men paa dette interessante Sted af Partiet vil vi drille Læseren ved at afbryde og overlade til ham at finde Fordele og Skavanker ved begge Parterers Stilling. (Fortsættes).

PARTIER

Parti for alle

kommenteret for den jævne Amatør

Parti Nr. 2244.

Birds Aabning.

Spillet i Match den 21. og 22. Juli 1940.

Alf. Christensen,
Aalborg.

Th. Haahr,
København.

1. f2—f4 d7—d5

2. h2—b3 Lc8—f5

Denne Udvikling af Løberen til f5 var den afdøde Danmarksmester Erik Andersens Yndlingsfortsættelse, men hele Planen med Fremrykning af h-Bonden og Stormangreb paa Hvids Kongefløj er dog ret tvivlsom, idet Hvid faar Overtaget i Centrum.

Solidere er 2.—, Sf6 3. Lb2, g6 og Lø

berudvikling til g7 for at modarbejde Lb2. I saa Fald vilde Spillet være udlignet.

- | | |
|-----------|--------|
| 3. Lc1—b2 | e7—e6 |
| 4. Sg1—f3 | h7—h5 |
| 5. e2—e3 | Sb8—d7 |
| 6. Lf1—e2 | Sg8—f6 |
| 7. 0—0 | Lf8—d6 |
| 8. c2—c4 | c7—c6 |
| 9. Sb1—c3 | Dd8—e7 |

Den Manøvre, som Hvid overraskede Erik Andersen med — Sh4 for ved Truslen paa Lf5 at hindre Fremstødet e6—e5 — kan fordelagtigt ombyttes med Sd4. Dette opnaas der dog intet ved her, da Sort — i Modsætning til E. A. — har spillet c7—c6. Springeren skulde nemlig, efter at Lf5 var trukket tilbage, gaa videre til b5 for at afbytte Ld6.

Men Trækket c7—c6 har kostet Sort et værdifuldt Tempo, saa Hvid nu faar Tid til at spille d2—d4, hvorved han faar et saa kraftigt Tag i Centralfelterne, at det sorte Fløjangreb bør gaa i Staa. Sker dette, er det klart, at den fremrykkede sorte Kongefløj vil være en følelig Svækkelse i Slutspillet.

- | | |
|------------|--------|
| 10. d2—d4 | Sf6—g4 |
| 11. Dd1—d2 | g7—g5 |

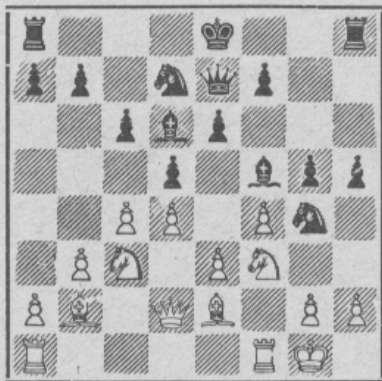

Et haardt og skarpt Træk, som viser Sorts ukuelige Kampmod og som skal aabne Løberdiagonalerne. Paa 12. f×g5 vilde følge Le4 med farligt Angreb, idet Hvid ikke faar Modspil nok i Centrum. h2—h3 vil være et spildt — ja, endog svækkende Træk. Sort kan jo roligt lade Springeren blive staaende, da Hvid ikke tør aabne h-Linien.

12. Se5 er heller ikke godt for Vendingen g×f4 13. e×f4, Dh4 14. h3, Dg3 o. s. v., eller 14. L×g4, h×g4 15. g3, Dh5, og Hvid kommer ud for et varigt Tryk mod h2. Hvids Modchancer ligger i Centrum, og en Aktion her forberedes nu med:

- | | |
|------------|---------|
| 12. Sf3×g5 | Sg4×h2! |
|------------|---------|

Et hvast og fantasifuldt Træk, der sikkert er Sorts bedste, for f7—f6 vil spærre for Dronningen, og efter Sg5—h3 og evt. Sf3 samt Lf3 kommer e3—e4 med Vægt.

Hvid kan selvfølgelig ikke slaa paa h2 for 13. —, D×g5, men efter:

13. Tf1—e1!

der yderligere udbygger Hvids Planer i e-Linien, har Sort dog stadig Springeren staaende i Fare paa h2, og den kan i hvert Fald kun reddes paa Bekostning af vigtige Tempi.

13. 0—0—0

Nødvendigt, dels af Hensyn til e-Linien, dels for at faa alle Reserver sat ind.

14. e3—e4! f7—f6

Lf5 kan ikke vige for e4—e5, der uden Risiko for Hvid koster Sh2.

Varianterne 14. —, d×e4 15. Sc×e4, Lb4 (eller a. 15. —, Lc7 16. Sg3! o. s. v.; eller b. 15. —, L×e4 16. S×e4, Lc7 17. Sg5 med godt Spil til Hvid) 16. Lc3, L×c3 17. D×c3, f6 18. K×h2, f×g5 19. S×g5; eller 17. —, Sg4 18. Sg3 samt Lf3 o. s. v. er ligeledes i Hvids Favor.

15. e4—e5 Ld6—c7

I Betragtning kom 15. —, Lb8. Hvid vilde da svare 16. K×h2, f×g5 17. c×d5, e×d5 18. Ta—c1, og Hvid faar da et chancerigt Modangreb støttet til sit stærke Centrum. Der truer S×d5, og Angrebet kan videreføres med Fremrykning af Dronningfløjbønderne. Spiller Sort g5—g4, saa vil Th1 give Hvid en god Forsvarstilling.

16. c4×d5 f6×g5

Sort gaar ikke af Vejen for den vildeste Kamp, men 16. —, e×d5 var dog lidt bedre, idet Hvid da maa spille 17. Sf3 og derefter — støttet til det faste Centrum — spille aggressivt mod Sorts Dronningfløj, der er mindst lige saa saarbar som Hvids Kongefløj.

Derimod kunde Hvid ikke gaa ind paa den fristende Eventyrvariant 16. —, e×d5 17. Ta—c1, f×g5 18. K×h2, g×f4 19. D×f4, Td—f8 20. S×d5, c×d5 21. e6, der haardhændet gendrives med det brutale og overraskende 21. —, Sc5!! o. s. v.

17. d5—d6! De7—g7

Det bedste. Mod at prisgive en Officer faar Sort nu et Angreb, som Hvid kun kan parere paa Bekostning af saa mange Bønder, at han i lang Tid maa spille haarfint for at bevare en ganske lille Fordel.

18. d6×c7 Td8—g8

19. Kg1×h2

Endelig falder denne Springer, som har holdt Stand paa sin udsatte Post siden det 12. Træk!

19. g5×f4

20. Le2—f3 h5—h4

Stærkere end det direkte 20. Dg3† 21. Kh1, Lh3 22. Se4!, hvorefter Sorts Angreb er tilbageslaaet. Hans Løber skal her og i det følgende være paa f5.

21. Dd2×f4 Th8—h6

Forsøget 21. —, Dg3† 22. D×g3, h×g3† 23. Kg1, Th6 strander atter paa 24. Se4 o. s. v.

22. Sc3—e4 Kc8×c7

23. Kh2—g1

Flugt fra Kamppladsen over til det fredelige Centrum er det bedste Forsvar.

- | | |
|-----|--------|
| 23. | h4—h3 |
| 24. | g2—g3 |
| 25. | Te1—e3 |
| 26. | Se4—f2 |
| | Th6—g6 |
| | Sd7—b6 |

Hvid har villet dække Punktet g3 saa stærkt, at der kunde komme lettende Afbytninger. Ved Hjælp af det truende Sd5 slaar Sort ganske vist igennem paa g-Linien, men den hvide Springer kommer til at staa saa stærkt og skjærmende paa f2, at Sort i Længden ikke kan holde Angrebet i Live.

- | | |
|-----|---------|
| 26. | Tg6×g3† |
| 27. | Kg1—f1 |
| 28. | Kf1—e2 |
| 29. | Lb2×a1 |
| 30. | Lal—c3 |
| 31. | Lf3—e4 |
| 32. | Lc3—d2 |
| 33. | Le4×d5 |
| 34. | Te3—g3 |
| 35. | Ke2—e3 |
| 36. | Df4—g5 |
| | Tg8—g1† |
| | Tg1×a1 |
| | Dg7—g1 |
| | Dg1—b1 |
| | Db1×a2† |
| | Sb6—d5 |
| | c6×d5 |
| | Da2—a6† |
| | Tg8—h8 |
| | Th8—h7 |

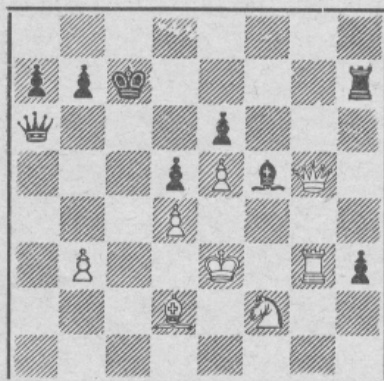

I sidste Øjeblik klarer Spillerne Tidskontrollen ved det 36. Træk, og med den sidste omtrent tvungne Trækserie, der afklarer Situationen, afsluttes den voldsomme Midtspilskamp.

Hvid har stadig sin Merofficer i Behold, men Sort har faaet to Bønder, og Bh3 kræver Paapasselighed. Hvid har dog to vigtige Aktiver paa Haanden: Sf2 dækker eminent, og 37. Tg1! — det hemmelige Træk — indleder et Modangreb, som fremtvinger Dronningafbytning.

- | | | |
|-----|---------|---------|
| 37. | Tg3—g1! | Da6—b6! |
|-----|---------|---------|

Beslutningen om dette Træk traf Sort først efter 25 Minutters Betænkningstid. Det er det eneste, som parerer Truslen Tc1† og Dg8 med ødelæggende Angreb, men nu faar Hvid Dronningafbytning, og der begynder et Slutspil, som paa sin Vis er lige saa svært og indholdsrigt som Midtspillet.

- | | | |
|-----|---------|--------|
| 38. | Tg1—c1† | Kc7—d7 |
| 39. | Dg5—g8 | Db6—d8 |
| 40. | Dg8×d8† | Kd7×d8 |

- | | | |
|-----|--------|--------|
| 41. | Ke3—f3 | Th7—g7 |
| 42. | Ld2—f4 | Tg7—g2 |
| 43. | Tc1—h1 | Kd8—d7 |

Slutspillet kommer i store Træk til at forme sig saaledes: Hvid maa og skal have fat i Bh3, men dette kan kun opnaas paa Bekostning af Bb3. — Derefter maa de to sorte Fribønder holdes i Skak, og ved et temporært Matangreb samt ved Prisgivelse af Bd4 fremtvinges Taarnaafbytning; derpaa kommer den sidste lange, spændende Fase, hvor Sort blokeres og tvinges tilbage Skridt for Skridt, indtil den hvide Konge bryder afgørende ind og erobrer Be6.

- | | | |
|-----|---------|---------|
| 44. | Kf3—e3 | Kd7—c6 |
| 45. | Sf2×h3 | Tg2—b2 |
| 46. | Sh3—g5 | Tb2×b3† |
| 47. | Ke3—e2 | a7—a5 |
| 48. | Th1—h6 | Kc6—d7 |
| 49. | Th6—h8 | a5—a4 |
| 50. | Th8—a8 | b7—b5 |
| 51. | Lf4—c1 | Tb3—c3 |
| 52. | Lc1—d2 | Lf5—g4† |
| 53. | Ke2—e1 | Tc3—d3 |
| 54. | Sg5—f7 | Td3×d4 |
| 55. | Ta8—a7† | |

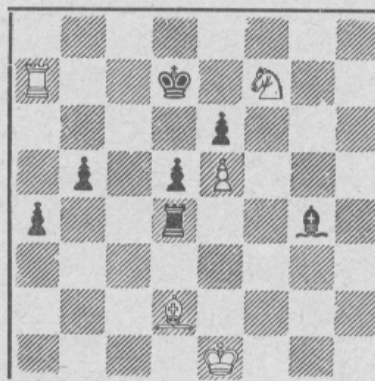

- | | |
|-----|--------|
| 55. | Kd7—c6 |
|-----|--------|

Men ikke 55. —, Ke8 for 56. Sd6†, Kf8 57. Lh6†, Kg8 58. Tg7†, Kh8 59. Sf7† Mat. Ligeledes er 55. —, Kc8 56. Sd6†, Kb8 57. Tb7†, Ka8 58. T×b5 daarligt for Sort, idet a-Bonden nu er ufarlig, og de hvide Officerer hurtigt kan gribe afgørende ind.

- | | | |
|-----|---------|--------|
| 56. | Sf7—d8† | Kc6—b6 |
| 57. | Ld2—e3 | Kb6×a7 |
| 58. | Le3×d4† | Ka7—a6 |

Eller 58. —, Kb8 59. Sc6†, Kb7 60. Sb4, og den hvide Konge gaar til c3, hvorpaa Løberen rømmer d4, der besættes af Springeren, saa den hvide Konge kan trænge frem over b4 og c5. Sort kan da ikke dække de to Punkter b5 og e6.

- | | | |
|-----|--------|-------|
| 59. | Ld4—c5 | b5—b4 |
|-----|--------|-------|

Ellers kommer den hvide Konge frem og blokerer som nævnt i forrige Note.

- | | | |
|-----|--------|--------|
| 60. | Lc5×b4 | Ka6—b5 |
| 61. | Lb4—d6 | Kb5—c4 |

62. Ke1—d2 Kc4—b3

63. Sd8—c6

Starten til en Springervandring, der faar et overraskende Resultat.

63. Kb3—b2

64. Sc6—d4 a4—a3

65. Ld6—b4 a3—a2

66. Lb4—c3† Kb2—b1

67. Sd4—c2 a2—a1D

Bitter Nødvendighed, for Hvid truede intet mindre end 68. Sa3† Mat! Nu gælder det om at avancere frem mod Be6. Ogsaa her er det Springerens stærke Placering paa d4, der bliver afgørende.

68. Sc2×a1 Kb1—a2

69. Sa1—c2 Ka2—b3

70. Sc2—c3 Lg4—f3

71. Kd2—d3 Kb3—a4

72. Kd3—d4 Ka4—b5

73. Sc3—c2 Lf3—e4

74. Sc2—b4 Le4—f5

75. Sb4—d3 Lf5—g4

Sort kan selvfølgelig ikke taale at afbytte sin sidste Officer.

76. Lc3—b2 Lg4—h3

77. Lb2—a3 Lh3—g4

78. La3—e7 Lg4—h3

79. Kd4—c3 Lh3—g4

80. Sd3—b4 Lg4—h3

81. Sb4—c2 Kb5—c6

Sort viger godvilligt, da han ser, at 81. —, Lg4 82. Sd4†, Ka4 tillader Hvid en Kongevandring til f6. Le7 og Sd4 holder nemlig den sorte Konge afspærret fra al Indgriben paa Dronningfløjen.

82. Sc2—d4† Kc6—d7

83. Le7—d6 Lh3—f1

84. Kc3—b4 Lf1—h3

85. Kb4—c5 Lh3—g4

86. Sd4—b3 Lg4—h5

Efter 86. —, Ld1 kan Hvid spille 87. Sa5 samt Kb6 og Sa5—b7—c5† o. s. v.

87. Kc5—b6 Kd7—e8

88. Kb6—c7 Lh5—g4

89. Ld6—c5 Ke8—f7

90. Kc7—d6 Lg4—h3

91. Sb3—d4 Lh3—g4

92. Sd4—c6 Opgivet

Thi Sd8† vil erobre Be6, hvorefter Resten er Teknik, selv om Hvid kan komme ud for at skulle sætte Mat med Løber og Springer, hvis Sort ofrer sin Løber paa den hvide Bonde. 92. —, Ke8 93. Lb6 udskyder kun Afgørelsen et Træk.

Et saa indholdsrigt Parti faar man sjælden Lejlighed til at spille. Det tog 8½ Time at gennemføre Kampen!

Parti Nr. 2245.

Dronninggambit.

Spillet i Aarhus i „Nordre Skakklub“s Jubilæumsturnering 1946.

Victor Juul Hansen. Chr. Rasmussen,

1. d2—d4 d7—d5

2. c2—c4 e7—e6

3. Sb1—c3 Sg8—f6

4. Lc1—g5 Sb8—d7

5. Sg1—f3 Lf8—e7

6. e2—e3 c7—c6

7. Lf1—d3 0—0

8. 0—0 d5×c4

9. Ld3×c4 Sf6—d5

10. Lg5×e7 Dd8×e7

11. Ta1—c1 Sd5×c3

12. Tc1×c3 e6—e5

13. d4×e5 Sd7×e5

14. Sf3×e5 De7×e5

15. f2—f4 De5—f6

16. e3—e4 Df6—h4?

Den korrekte Besvarelse af 16. e4 er 16. —, Le6, der leder til lige Spil, f. Eks. 17. e5, De7 18. Ld3, f5!

17. Tc3—g3

Det ses nu, at Sorts 16. Træk er klart Tempotab, idet Teksttrækket ikke alene forhindrer det tilsigtede 17. —, Lg4, men samtidig vanskeliggør Udviklingen af Lc8 — f. Eks. gaar 17. —, Le6 nu ikke an paa Grund af 18. L×e6, f×e6 19. Dd7! o. s. v.

17. Dh4—e7

17. —, Td8 burde spilles. Det er overraskende at se, hvor hurtigt og smukt det lykkes Hvid at straffe sin Modstanders Tempotab med Dronningen.

18. Dd1—d4 g7—g6

19. f4—f5 Tf8—d8

20. f5×g6!! Opgivet

Noter af Tage Sørensen.

Parti Nr. 2246.

Spansk Parti.

Spillet i Turneringen om Mesterskabet for Moskwa.

Panov. Lilienthal.

1. e2—c4 e7—e5

2. Sg1—f3 Sb8—c6

3. Lf1—b5 a7—a6

4. Lb5—a4 Sg8—f6

5. Dd1—e2

Dette Træk ser man oftere spillet efter kort Rokade, men Hvid vil undgaa den aabne spanske Variant: 5. 0—0, S×e4 o. s. v.

5. b7—b5

Her spillede Aljechin Lc5, og denne Løberudvikling er sikkert Sorts mest aktive Fortsættelse.

6. La4—b3 Lf8—e7

7. c2—c3 d7—d6

8. 0—0 0—0

9. d2—d4 e5×d4

Inden Fremstødet med d-Bonden burde Hvid vel spille h2—h3 for at hindre Lg4. Sort undlader imidlertid dette Træk.

10. Sf3×d4

Men dette er tvivlsomt. Det kan ikke være godt at opgive Kontrollen over Felterne c5 og e5. Tilmeld bliver Be4 et Angrebsmærke for Sort.

10. Sc6—a5
11. Lb3—c2 c7—c5
12. Sd4—f3 Tf8—e8

Lilienthal kan sin Strategi! Alle Linier er nu aabne imod Be4, og Sort har tilrevet sig Initiativet.

13. Tf1—d1 Dd8—c7

Hvid truede med at befri sig med 14. e5. Nu vil dette Træk strande paa Lf8 med Fordel til Sort.

14. Lc1—g5 Lc8—g4
15. Sb1—d2

Heller ikke her kunde Hvid spille 15. e5. F. Eks. 15. —, L×f3 16. D×f3, d×e5 17. L×f6 18. Df5, Ta—d8!, og Hvid, der kun kan tage den uskyldige Bh7, maa overlade Sort den langt overlegne Stilling.

15. Lg4—h5
16. Sd2—f1 Sa5—c4!

Sort gaar til Aktion i Centrum. Hvid maa dække b2, for paa 17. b3 svarer Sort Sa3 o. s. v., og paa 17. Ld3 følger Se5 o. s. v.

17. Lg5—c1 d6—d5!

Men dette offensive Fremstød kunde ikke afværges.

18. Sf1—g3

Hvis 18. e×d5 saa Ld6 19. Le3, Te5, og Sort vinder Bonden tilbage med meget stærkt Angreb.

18. Lh5—g6
19. b2—b3

Nu kan der slet ikke slaas paa d5: 19. e×d5, Ld6 20. Le3, L×c2 21. D×c2, S×e3 22. f×e3, L×g3 23. h×g3, D×g3 24. De2, Ta—d8, og Sort skal vinde.

19. Sf6×e4!

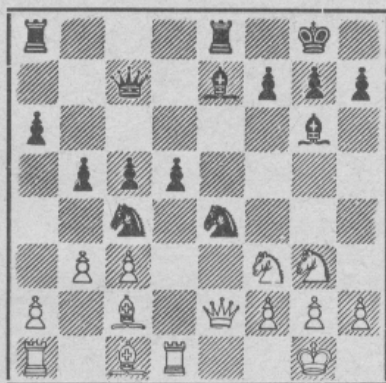

Smukt og tvingende. Hvid kan ikke slaa paa c4 for Varianten: 20. b×c4, S×c3 21. Dd2, L×c2 22. D×c2, S×d1 23. D×d1, d×c4, og Sorts Overvægt er tilstrækkelig til at vinde.

20. Sg3×e4 d5×e4
21. Sf3—g5

Selvfølgelig ikke 21. L×e4 for Ld6! o. s. v., og paa 21. b×c4 kan følge e×f3 22. g×f3, Ld6, og Sort har vindende Stillingsfordel.

21. Le7×g5
22. Lc1×g5 Dc7—e5!

Centralisering. Den sorte e-Bonde kommer til at føre det store Ord i Slutangrebet.

23. b3×c4

Nu kan Hvid ikke forholde sig afventende længere, da han har en Bonde mindre og trykket Stilling.

23. De5×g5
24. Td1—d5

Det er ikke bedre at slaa paa b5 — f. Eks. 24. c×b5, a×b5 25. D×b5, e3 26. L×g6, e×f2† 27. K×f2, De3† 28. Kf1, f×g6 29. Dc4†, Kh8 30. g3, Df3† 31. Kgl, Te2, og Hvid bliver sat Mat.

24. Dg5—e7
25. c4×b5 a6×b5
26. De2×b5

Selvfølgelig kunde Hvid afværge en øjeblikkelig Katastrofe ved at lade Dronningen blive hjemme, men saa bliver Sorts Dronningfløj for stærk.

26. e4—e3!
27. Lc2×g6

Derefter gør Sort kort Proces. — Relativt bedst for Hvid var 27. De2, men Sort fastholder sin klare Fordel med Db7 truende Db2. Hvid kan ikke spille 28. Lb3 for D×b3! 29. a×b3, T×a1† 30. Td1, e×f2†! med Gevinst til Sort, eller 27. De2, Db7 28. Td5—d1, Db2 29. Ld3, D×c3 30. f×e3, Ta3 31. L×g6, h×g6, og Gevinsten er endnu ikke helt klar for Sort; men i det lange Løb bør Sort vinde.

27. e3×f2†
28. Kg1×f2

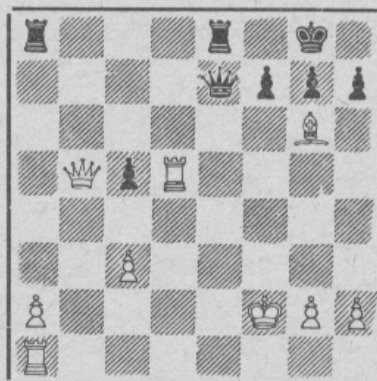

28. Ta8×a2†!!

Et Tordenslag, som er øjeblikkelig tilintetgørende.

Hvid kan ikke slaa paa a2 for 29. T×a2, De3† 30. Kf1, Del† Mat, og forsøger han 29. Kg3, bliver han sat Mat i 11 Træk: 29. —, De3† 30. Kh4, Df4† 31. Kh3, Te3† 32. g3, T×h2† 33. K×h2, D×g3† 34.

Kh1, Dh3† 35. Kgl, Tg3† 36. Kf2, Tg2†
37. Kel, De3† 38. Kdl, Dgl† og Mat i næ-
ste Træk.

29. Opgivet
Noter delvis efter „British Chess Magazine“

Parti Nr. 2247.

Evansgambit.

Spillet i Göteborg den 4. November 1946.

HVID: *Eero Böök*, Finland.

SORT: *H. Carlsson*, Sverige.

1. e2—e4, e7—e5 2. Sg1—f3, Sb8—c6
3. Lf1—c4, Lf8—c5 4. b2—b4, Lc5×b4
5. c2—c3, Lb4—a5 6. d2—d4, e5×d4 7.
0—0, La5—b6 8. c3×d4, d7—d6 9. Sbl—
c3, Lc8—g4 10. Lc4—b5, Ke8—f8 11. Lcl
—e3, Sg8—f6 12. Ddl—d3, Lg4×f3 13.
g2×f3, Sf6—h5 14. Sc3—e2, Dd8—f6 15.
f3—f4, Sc6—b4 16. Dd3—b1, c7—c5 17.
d4—d5, h7—h6 18. Kgl—hl, g7—g5 19.
Le3—d2, Df6—e7 20. f4—f5, a7—a5 21.
a2—a3, Sb4—a6 22. Lb5—c4, Lb6—d8 23.
Db1—d3, Sa6—b8 24. Ld2—c3, f7—f6 25.
Tal—b1, b7—b6 26. Dd3—f3!, Sh5—g7
27. e4—e5!, f6×e5 28. f5—f6!, De7×f6
29. Df3×f6†, Ld8×f6 30. f2—f4!, g5×f4
31. Se2×f4, Kf8—f7 32. Tbl×b6, e5×f4
33. Tb6—b7†, Lf6—e7 34. Tf1×f4†, Kf7—
e8 35. Lc3×g7, Th8—g8 36. Lc4—b5†,
Ke8—d8 37. Tf4—f7, Le7—g5 38. Lg7—
c3, Kd8—c8 39. Lb5—d3, a5—a4 40. Ld3
—h7, Tg8—f8 41. Lh7—f5†, Opgivet.

Det er uhyre sjældent at se Evansgambitten
anvendt i vore Dages Turneringspartier, skønt

man absolut ikke har fundet nogen Gendrivelse
af den dristige Aabning. Ligeledes er Par-
tiet interessant ved den smukke Kombination,
hvormed Böök aabner f-Linien — indledet
med 26. Dd3—f3!

Parti Nr. 2248.

Dronninggambit.

Spillet i Turneringen om Mesterskabet
for U. S. A.

HVID: *S. Reshevsky*.

SORT: *I. Kashdan*.

1. d2—d4, Sg8—f6 2. c2—c4, c7—c6 3.
Sg1—f3, d7—d5 4. c4×d5, c6×d5 5. Sbl
—c3, e7—e6 6. Lcl—f4, a7—a6 7. e2—e3,
Lf8—e7 8. Lf1—d3, b7—b5 9. Tal—c1,
Lc8—b7 10. a2—a4, b5—b4 11. Sc3—b1,
Sb8—c6 12. Sbl—d2, 0—0 13. 0—0, Sf6
—h5 14. Lf4—e5, f7—f6 15. Sf3—g5!,
Dd8—e8 16. Ld3×h7†, Kg8—h8 17. Lh7
—b1, f6×e5 18. Sg5×e6, e5×d4 19. Se6
×f8, Le7×f8 20. e3×d4, Sh5—f6 21.
Tfl—e1, De8—h5 22. Dd1×h5, Sf6×h5
23. Sd2—f3, Sh5—f6 24. Tel—e6, Ta8—c8
25. Lbl—f5, Sc6—e7, 26. Tc1×c8, Se7×c8
27. Sf3—e5, Kh8—g8 28. Se5—g6, Sc8—d6
29. Lf5—h3, Sd6—c4 30. b2—b3, Sc4—a5
31. Te6—b6, Kg8—f7 32. Sg6×f8, Kf7×f8
33. Tb6×b4, Lb7—c6 34. Tb4—b6, Lc6—
e8 35. Tb6×a6, Sa5×b3 36. a4—a5, Kf8
—e7 37. Ta6—e6†, Ke7—d8 38. a5—a6,
Kd8—c7 39. a6—a7, Kc7—b7 40. Te6—
b6†, Opgivet.

Opgaveafdelingen

Under Ledelse af *P. Rasch Nielsen* og *O. G. Lauritzen*.

Originalopgaver (undtagen Nr. 5834)

5834. *F. J. Voorwinde*

1. Præmie K. N. S. B- 1946 I

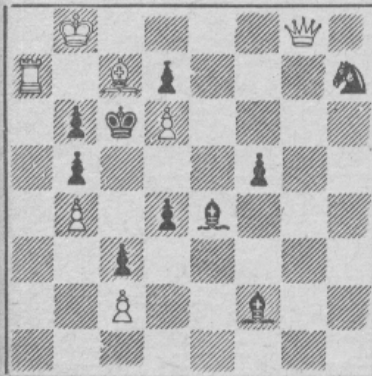

Mat i 3 Træk

5835. *Fr. Richter, C. S. R.*



Mat i 3 Træk

5836. *E. Visserman, Holland*

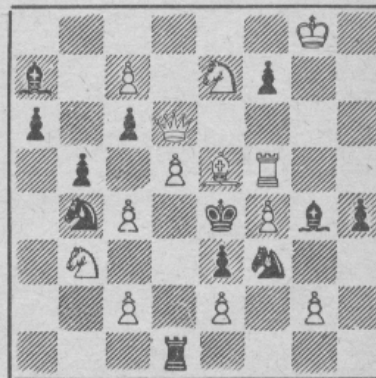

Mat i 3 Træk

5837. T. Kardos, Ungarn

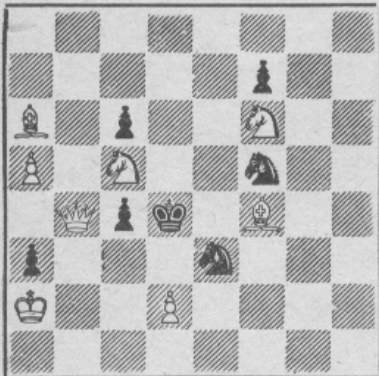

Mat i 2 Træk

5838. A. Goldstein, Polen

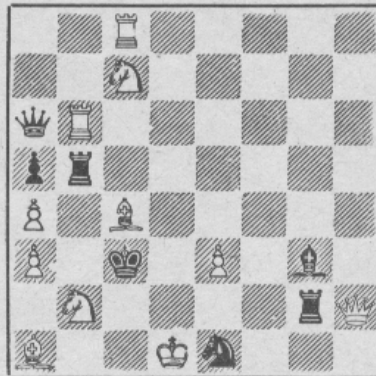

Mat i 2 Træk

5839. H. L. Musante, Argentina

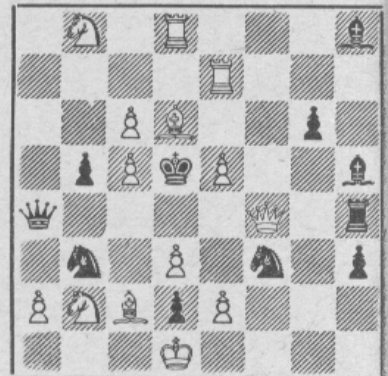

Mat i 2 Træk

5840. H. L. Musante, Argentina

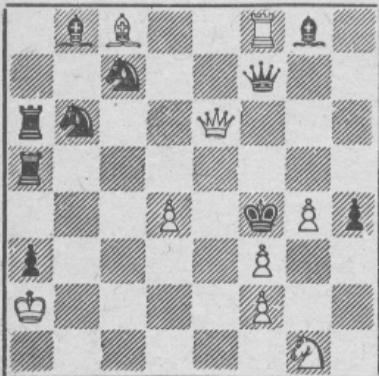

Mat i 2 Træk

5841. G. Thomas, København

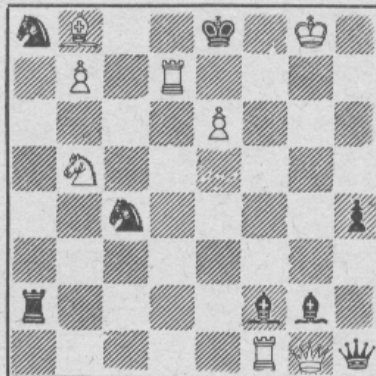

Mat i 2 Træk

5842. G. Thomas, København

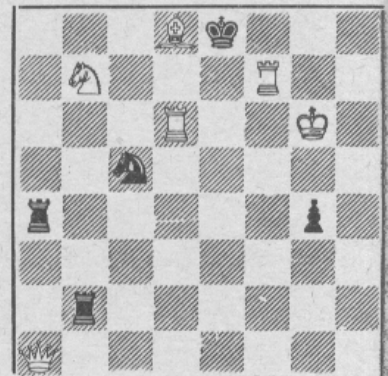

Mat i 2 Træk

5843. E. Visserman, Holland

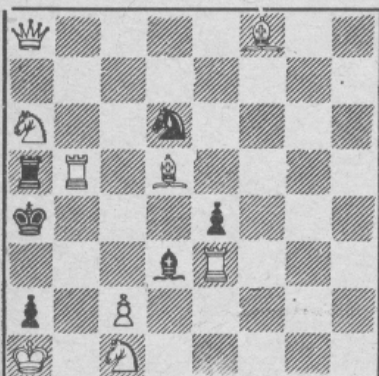

Mat i 2 Træk

5844. E. Visserman, Holland

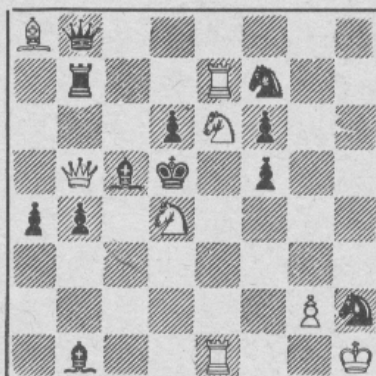

Mat i 2 Træk

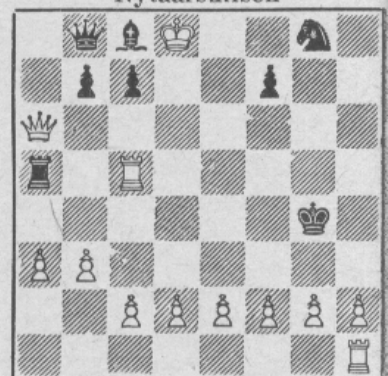
5845. J. R. Neukomm, Ungarn
Nytaarshilsen

Selvmat i 10 Træk

Løsninger til Opgaverne i Decemernummeret.

Nr. 5816 af M. Havel: 1. Sc5, truer 2. Sc4†. 1.—, Te8 2. Sd3. 1.—, Tb4 2. Sc6.

Nr. 5817 af Lars Larsen: 1. Lc4, truer 2. b8(D)†. 1.—, Dd6 og f6 2. Dh2†. 1.—, Dg6 2. Te4†. 1.—, Dh6 2. Df5†. 1.—, g6, h6 2. h8(D)†. 1.—, Sc5 2. Td5†. 1.—, Sd4 2. d4†. Biløsning: 1. h8(D), truer 2. Dg7†. Kan forhaabentlig korrigeres. (O.G.L.)

Nr. 5818 af I. Mikan: 1. Dg3, f5 2. Th8†. 1.—, Tg6, h6 2. Db8†. 1.—, Kh7, g8(D)†. Fiks. (O.G.L.)

Nr. 5819 af V. Miltner: 1. Te6, truer 2. Se7. 1.—, Sd3 2. Sd3. 1.—, b2 2. Se5†.

Nr. 5820 af P. Rasch Nielsen: 1. Tdd6?, S×d3. 1. Tfd6?, S×g4. — 1. Kg7, truer 2. K×L. 1.—, Le6 2. Td6. 1.—, Ld5 2. Td6. 1.—, S~ 2. Te4†.

Nr. 5821 af Magnus Thomsen: 1. Sd8, Ld5 2. Sc6†. 1.—, Dd5 2. Te4†. 1.—, Df6 2. f4†. 1.—, Tf6 2. Sf7. 1.—, Kd4 2. Dd3†. Denne Opgave er beklageligvis biløselig ved 1. d8(D), Td5, Dd5 2. Dg5†. — Kan vist repareres ved hvid Bc7. (V.R.). Forsøget 1. Sg5 strander paa 1.—, Ld5! (O.G.L.)

Nr. 5822 af A. Ellerman: 1. Te7.

Nr. 5823 af A. Ellerman: 1. Th4.

Nr. 5824 af Bj. Blikeng: 1. Dc6 Ændret Svar paa 1.—, Ke4, Sf4, f6. (V.R.)

LØSERLISTEN (70 Læsere). Total December: Peter Andersen (alle + B 17) 299, H. Boas (alle + B 17, B 21) 353(12), A. K. Buhelt (alle + B 17, B 21) 35(5), A. Dithmar (16, 18, 20, 24) 414(2), H. Eriksen (alle + B 17) 220(11), C. Raaschou Frost (alle + B 17) 73, Otto Donnerborg (16, B 17, 22-24) 31, Peter Jensen (16, 18, 22-24) 193(1), S. Jensen (alle ÷ 17 + B 17) 61, Verner Johnsen (16-22 + B 17) 96(2), H. A. Kock (alle ÷ 17, 21 + B 17) 257(1), Hans P. Larsen (alle ÷ 17, 21 + B 17) 150, Peter Lassen (alle ÷ 17, 20, 21 + B 17) 236(2), Anders Mortensen (alle ÷ 17, 21 + B 17) 97(1), P. Holberg Møller (alle ÷ 17 + B 17) 500, C. M. Nielsen (16, 18, 19, 22-24) 486(1), C. O. Nielsen (alle ÷ 17 + B 17) 83, N. J. Nielsen (18, 22-24) 437, Harry Olsen (alle) 326(16), P. Pedersen (16, 17, B 17, 18, 20, 22, 24) 106(3), V. Røpke (alle + B 17, B 21) 502(16), Poul Erik Schou (alle) 312, M. Simonsen (16, 18, 22-24) 470(1), E. Just Sørensen (alle ÷ 17 + B 17) 510, Ejnar Sørensen (16, 18, 21, 23) 40(1), G. Thomas (alle ÷ 17) 132(5), B. Thomsen (22, 23) 57, K. Thrane (alle + B 17) 320, I. Lyhne Thøgersen (alle + B 17) 314(6), A. Tipsmark (16, B 17, 19, 20, B 21, 22-24) 509(5), S. Volden (16, B 17, 18-20, B 21, 24) 34(1), og øvrige Læsere uforandrede. — Præmie er tilsendt P. Holberg Møller, V. Røpke, E. Just Sørensen og A. Tipsmark.

Dansk Skak Unions Korrespondanceturneringer.

Turneringsleder: Lærer *Reinholt Nielsen*, Nyvej 23¹, Slagelse, Giro 83508.

Indskud til Mesterklassen 12,00 Kr., I Kl. 9,50 Kr., II, III og IV Kl. 7,00 Kr. betales samtidig med Indmeldelsen. — Spørgsmaal til Turneringslederen vedlægges Svarporto. — Angiv ved Rapport Klasse og Gruppe. — Adresseforandringer meddeles for samtlige Grupper, Spilleren deltager i.

Landsholdsklassen 1945: Kerdil remis mod John Nielsen og Viggo Rasmussen. — Der mangler endnu 3 Partier, før det endelige Resultat kan bringes.

Landsholdsklassen 1946: A. Dall har vundet over E. Carstensen, tabt til V. Westermann og faaet remis imod Axel Nielsen, der ligeledes har faaet remis mod E. Carstensen.

Mesterklassen, Gruppe 36: 3/2. — 38: 2-4. — 41: 3/6. — 43: 3/4. — 44: 3/4. — 45: 3 remis mod 2, 4, 5 og 6, 1/3. — 46: 2/3, 2/6, 3/5, 3-6, 1-2, 3/7, 1-4, 1/6, 5-6, 4-5, 1/5. — 48: 5-6, 1-4, 4/3.

I Klasse, Gruppe 87: 2/3, 2/7, 1/2. — 88: 3/5, 4-6. — 89: 1/4. — 91: 3/5, 1-3, 5/2. — 92: 2-4. — 93: 4/3, 2-6, 3/2. — 94: 7/3. — 96: 7/1. — 97: 7/3, 1-3. — 99: 2/3. — 100: 6/3, 2/1. — 101: 1/5.

II Klasse, Gruppe 141: 7/2, 7/3, 7/5, hvis ikke 6 svarer, maa 3, 5 og 7 indsende Partierne. — 143: 2/3, 4/6, 5/1, 5/2. — 145: 5/4. — 149: 5/1. — 151: 5/2, 4/2, 6/2, 5/1. — 152: 3/4, 1/7. — 153: 7/6. — 154: 3/5, 2/6, 2/5, 1/5. — 155: 5/4, 3/2. — 156: 6/5. — 157: 6/2, 6/4, 3/2, 4/2, 7/2. — 159: Partierne fra 1, 3, 4, 5 og 7 mod 6 mangler og maa indsendes til Bedømmelse. — 160: 6/1.

III Klasse, Gruppe 171: 2-7. — 190: 6/1. — 191: 3/7, 3/1, 1/5. — 196: 3/4, 3/7, 3/5, spiller 1 og 6 mod 5? — 198: 2-6. — 199: 5/3. — 203: 5/4, 2/4, 1-4. — 206: 3/2. — 207: 1/2, 7/2, 1/7, 4/2, 6/1. — 208: 4/6, 7/2. — 209: 5/4, 1/4, 1/6, 2/1. — 210: 3/7, 6/1. — 211: 3/7, 3/4, 3/2. — 212: 5/2,

1/2, 2/3. — 213: 3/6. — 214: 3/5, 3/4. — 215: 6/7, 2/1, 7/2. — 216: 2/3, 2/7. — 217: 7/5, 1/6, 1/5. — 219: 3/7. — 220: 2/5, 3/1, 3/6. — 221: 2/3, 5/7.

IV Klasse, Gruppe 55: 4-7. — 59: 4/7, 4/3, 1/3. — 63: 5/7. — 71: 3/1. — 73: 1-5. — 77: 4/6, 4/3, 4/5. — 79: 2-6. — 81: 1/3. — 82: 5/6, 4/1. — 83: 7/2, 2/4, 2/3, 2/1, 5/6. — 84: 2/6, 6/4, 6/7, 1/5, 3-6. — 85: Partierne mod Nr. 1 indsendes, da han formodes udtraadt, 3/5. — 86: 1/6, 5/7. — 87: 7/2, 3/1, 1/6. — 89: 7/4. — 90: 5/7, 5/6, 1/3, 2/3. — 91: 4/2, 6/2, 7/2, 3/2, 5/2, 1/2, 1/5. — 92: 1/4, 2/5. — 93: 7/3.

Mesterklassen, Gruppe 38:	1	2	3	4	5	6	7	Pts.	Pr.	Kr.
1. E. Pedersen, Lunderskov	—	1	0	1/2	1/2	0	1/2	2 1/2		
2. Asm. Hansen, Veflinge	0	—	1/2	1/2	1	0	0	2		
3. E. Poulsen, Esbjerg	1	1/2	—	1/2	1	1/2	0	3 1/2	1-3.	19,25
4. Chr. Meedom, Merrild	1/2	1/2	1/2	—	1/2	1/2	1	3 1/2	1-3.	19,25
5. B. Larsen, Aabyhøj	1/2	0	0	1/2	—	1/2	1	2 1/2		
6. Helge Sick, Kolding	1	1	1/2	1/2	1/2	—	0	3 1/2	1-3.	19,25
7. Reinholt Nielsen, Slagelse	1/2	1	1	0	0	1	—	3 1/2	1-3.	19,52

Mesterklassen, Gruppe 39:	1	2	3	4	5	6	7	Pts.	Pr.	Kr.
1. S. Lindberg, København	—	1/2	0	1/2	1	1/2	1	3 1/2	3.	8,25
2. Chr. N. Christensen, N. Vilstrup.....	1/2	—	0	0	1/2	1	0	2		
3. Tønnes Aggestrup, Stockholm	1	1	—	1/2	1	1	1	5 1/2	1.	38,50
4. Chr. Rasmussen, Hellerup	1/2	1	1/2	—	1	1/2	0	3 1/2	3.	8,25
5. Sv. Aa. Nørgaard, Haarlev.....	0	1/2	0	0	—	×	0	1/2 + 1 H.		
6. P. N. Juhl, Lunderskov.....	1/2	0	0	1/2	×	—	0	1 + 1 H.		
7. Johs. Nielsen, Aabybro	0	1	0	1	1	1	—	4	2.	22,00

III 171:	Pts.	Pr.
1. Johs. Pedersen, Ring	3	
2. J. P. Brørup, Nykøbing S.	5	1. 18,00
3. A. Sørensen, Klim	1	
4. J. Søgaard, Kolding	1 1/2	
5. Ric. Svendsen, Assing	4 1/2	2. 15,00
6. Hans Skøtt, Haderslev	2 1/2	
7. Kr. Pedersen, Toftlund	3 1/2	3. 9,00

III 188:	Pts.	Pr.
1. Øjv. Burrav, Hellerup	4	3. 10,80
2. Aa. Christensen, Svendborg	2 1/2	
3. Poul Jensen, Ringe	0 + 1 H.	
4. Harry Johansen, Vig	2	
5. G. Christiansen, Uggerslev	5 1/2	1. 18,00
6. Svend Jensen, Gudum	1 1/2 + 1 H.	
7. K. Kristensen, Ø. Tørslev	4 1/2	2. 13,20

III 190:	Pts.	Pr.
1. J. Nordent. Olesen, Snedsted	3 1/2	3. 4,50
2. Kr. Nielsen, Fide	3	
3. N. Tingholm, Lindved	1 1/2	
4. V. Andersen, Ndr. Vig	0	Udtraadt
5. Sv. Andersen, S. Højrup	4 1/2	2. 15,00
6. E. Nielsen, Skalleballe	3 1/2	3. 4,50
7. A. Pedersen, Tønning	5	1. 18,00

III 191:	Pts.	Pr.
1. S. A. Nielsen, Langstrup	3 1/2	
2. K. L. Wraae, Arnum	5	1. 18,00
3. H. G. Nielsen, Ribe	4	2-3. 12,00
4. H. Pedersen, Haslev	4	2-3. 12,00
5. Chr. A. Thomsen, Brørup	1	Udtraadt
6. Eigil Pedersen, Jerup	0	Udtraadt
7. M. Jacobsen, Hove	3 1/2	

III 199:	Pts.	Pr.
1. J. Johnsen, Mesinge	1	
2. Ole Gottschau, Hellerup	4	3. 10,80
3. Jens Huus, Vejgaard	3	
4. Rich. Madsen, Fuglede	5	1-2. 15,60
5. Ejner Nielsen, Hammel	3	
6. Georg Skøtt, Haderslev	5	1-2. 15,60
7. Johs. Sørensen	0	

IV 55:	Pts.	Pr.
1. V. Henriksen, Give	—	Slettet
2. H. B. Larsen, Odder	5	1. 17,25
3. G. Christiansen, Nr. Sundby	3	3. 8,25
4. M. B. Christensen, Vaarst	3 1/2	2. 10,50
5. Janus Nielsen, Holstebro	1	
6. Kaj Hansen, Lunderskov	0	Udtraadt
7. M. Kirkegaard, Klokkerholm	2 1/2	

IV 63:	Pts.	Pr.
1. A. Krabbe, Esbjerg	2 1/2	
2. H. Kruse, Kgs. Lyngby	3	3. 2,00
3. Kfeld Zacho, Ringsted	3	3. 2,00
4. B. Kristiansen, Dræby	6	1. 26,55
5. Egm. Larsen, Sierslev	3 1/2	2. 9,45
6. Betty Pedersen, København	0	
7. Bertr. Eriksen, Vindblæs	3	3. 2,00

IV 73:	Pts.	Pr.
1. E. B. Pedersen, Sdr. Omme	3	
2. A. Hansen, Kordendrup	5	1. 18,00
3. J. Arildsen, Hundeleve	2	Udtraadt
4. H. Nielsen, Tørring	3 1/2	3. 9,00
5. P. Høj Pedersen, Pederstrup	3	
6. Kaj Knudsen, Give	0	Udtraadt
7. G. Pedersen, Thisted	4 1/2	2. 15,00

Start af nye Grupper: Der er i Øjeblikket en god Tilgang til Korrespondanceskak, og nye Grupper bliver startet hver Uge. Medlemmer, der ikke før har deltaget, kan ikke melde sig højere end i 2. Klasse, men iøvrigt gælder det, at Spillere med jævn Spillestyrke bør melde sig til 3. Klasse og svagere Spillere til 4. Klasse. Hvis De ikke før har deltaget, burde De sende mig Deres Tilmeldelse straks, og jeg er overbevist om, at De vil faa den samme Interesse for Korrespondanceskak som den nye Deltager, der skrev til mig: „Det er det bedste Tidsfordriv, jeg endnu har været med til. Jeg sender her en Afskrift af et vundet Parti og beklager, at jeg nu har en Modstander mindre“.

Korrespondanceskak for Damer: Paa Opfordring vil jeg indbyde til et Par Grupper udelukkende for Damer. Der vil blive spillet efter det gældende Reglement og med den samme Klasseinddeling.

Send Indskud til Girokonto 83508 og benyt Kuponen til Tilmeldelsen. Det er lettest for alle Parter.

Meddelelser

Reinholt Nielsen Mester i Sorø Amt

Sorø Amts Enkeltmandsturnering, hvori der deltog 50 Spillere fra Slagelse, Korsør, Skælskør, Sorø, Ruds-Vedby, Dalmose, Sandved og Hyllinge, er afsluttet efter en haard Kamp paa 5 Runder.

I 1. Klasse vandt Lærer Reinholt Nielsen, Slagelse, Amtsmesterskabet med $4\frac{1}{2}$ Points, og han erhvervede derved den smukke Vandrepokal til Ejendom. Nr. 2 blev H. Lomholt, Skælskør, Nr. 3 Otto Olsen, Sorø, og Nr. 4 Haagen Larsen, Slagelse.

2. Klasse vandtes af Hans Th. Jensen, Gudum, Ch. Lyngholm, Slagelse, og E. Egenæs, Korsør, der stod lige i Points.

3. Klasse vandtes af P. Mørup, Korsør, med 4 Points. Øvrige Præmietagere: Frede Madsen, Forlev, Chr. Jensen, Sorø, Axel Hansen, Ruds-Vedby, Carl Hansen, Forlev, og Holg. G. Jensen, Korsør.

4. Klasse vandtes af Alfred Jensen, Slagelse, med 5 Points. De øvrige Præmietagere blev: Niels Peter Nielsen, Hylling, Th. Nielsen, Dalmose, L. P. Hansen, Dalmose, K. Andersen, Ruds-Vedby, og M. Hornbøll, Korsør.

Det vedtoges at oprette en Mesterklasse til næste Aars Turnering, der faar følgende 6 Medlemmer: Reinholt Nielsen, H. Lomholt, Otto Olsen, Haagen Larsen samt A. V. Jørgensen og V. Brogaard, Slagelse.

Agerbæk Skakklub

har afholdt ordinær Generalforsamling. Beretning og Regnskab godkendtes, og Bestyrelsen fik følgende Sammensætning: Jac. Mathiasen, Formand, N. Sørensen, Kasserer, samt A. Hermansen, Julius Christensen og Chr. Christensen. — Klubben, der har paabegyndt Vinterturneringen, spiller hver Onsdag Aften paa Agerbæk Hotel.

Nye Medlemmer

Under 2. Hovedkreds er optaget følgende nye Medlemmer: Hulby Skakklub med 12 Medlemmer. — Stenlille Skakklub med 23 Medlemmer. Formand er Marius C. Jensen,

Petersminde pr. Stenlille, og der spilles paa Stenlille Hotel hver Torsdag.

Under 5. Hovedkreds er optaget følgende: Herslev Skakklub med 13 Medlemmer. Formand er Landmand Alfr. Kyhl, Herslev pr. Fredericia, og der spilles paa Herslev Forsamlingshus hver Onsdag. — Aagaard Skakklub med 12 Medlemmer. Formand er Ejler Andersen, Aagaard Brugsforening, Aagaard. — Karstoft Skakklub med 10 Medlemmer. Formand er Kristian Schmidt, Karstoft pr. Kibæk. Der spilles paa Karstoft Forsamlingshus.

Under 6. Hovedkreds er optaget Ans Skakklub med 12 Medlemmer. Formand er Købmand M. Hebsgaard Knudsen, Allingaalet pr. Grønbæk. Der spilles paa Ans Skole hver Torsdag.

Under 7. Hovedkreds er optaget Doense Skakklub med 10 Medlemmer. Formand er Marius Andersen, Doense St., og der spilles paa Doense Hotel hver Torsdag.

Alle de nye Klubber og deres Medlemmer bydes hjertelig Velkommen i Dansk Skak Union.

Holbæk Skakklub

har afholdt Generalforsamling. — Fotograf Meldgaard blev valgt til Formand, Gartner P. Christoffersen til Kasserer og Forvalter Knud Nielsen til Turneringsleder. — Holbæk Skakklubs Turnering om Tandlægernes store Pokal blev vundet af Fotograf Meldgaard. Den 6. Januar begynder Klubben paa en ny Turnering efter Monrads System med 10 Spillere i A-Klassen og 20 Mand i B-Klassen. Klubben er i god Fremgang og har 33 Spillere. Man agter at indføre Teoriundervisning for Begyndere.

Fremmede Skakmestre i København

I Frederiksberg Skakforening spilledes sidst i Januar en lille international Turnering med følgende Deltagere: Yanovsky, Canada, O. Barda, Norge, Bjørn Nielsen, Herning, samt Københavnerne Jens Enevoldsen, John Tornerup og Viggo Rasmussen.

Nyheder!!

London 1946 , international Turnering, indb. 132 Partier (I Gruppevinder: H. Steiner, II Gruppevinder: Euwe)	Kr.	
USA-USSR Radiolandskampen 1946, alle Partierne	"	10,20
Fine: Basic Chess Endings , indb.	"	1,80
Wood, B. H. Easy Guide to Chess, indb.	"	25,00
Zaandam 1946 , indb. (84 Partier, helsides Karikaturtegninger 1. Euwe, 2. Ekström, 3. Szabo, 4. Stoltz)	"	6,00
Chess , 11. Aargang, Okt. 45—Septbr. 46, indb.	"	10,75
The Portland Sets , (Leporello af Pap, meget stærk, smukt og solidt)	"	33,00
The Twin Portland Sets , (til 2 Spil)	"	1,50
Poser til Skakbrikker , jernstærkt grønt Nylon, med Snoretræk ...	"	2,75
	"	3,00

Tegn Abonnement paa et eller flere af nedenstaaende Skakblade, der alle udkommer med 12 Numre pr. Aar:

CHESS, engelsk, Kr. 18,00, Arbejder-Skak, dansk, Kr. 5,00 Sjakkliv, norsk, Kr. 6,00, Tidskrift för Schack,, svensk, Kr. 7,50.

Mangler Deres Klub Materiale, foreslaa da, at der straks skrives til **DANSK SKAKFORLAG**, Forretningen, der kun fører 1. Klasses Varer.

Skakbrikker , hvide og røde, ulakerede, i Papæske	Kr.	8,25
— hvide og røde, lakerede, i Papæske	"	9,75
— hvide og røde, lakerede, i Træsæske	"	10,50
Sammenfoldigt Papskakbrædt , med Tal og Bogstaver, 42×42 cm	"	2,50
— — — — — 46×46 —	"	2,35
— — — — — 48×48 —	"	3,00
Noteringshefter til 50 Partier à 60 Træk ... pr. Stk. 75 Øre, 10 Stk.	"	7,00
Noteringslister til 66 Træk, stort Format	pr. 100 Stk.	" 2,00
Korrespondancepakken : 200 Skakkort, 1 Noteringshefte til 13 Partier og 6 autoriserede Rapportlister	"	4,00
Turneringskort til 7 Runder efter Monrad Systemet, uundværlige for Turneringslederne i Turneringer	"	0,08
Hængepartikonvolutter med praktisk Noteringsform 100 Stk.	"	3,00
Skaktrykkeri , stort og kraftigt, Diagram 7,5 cm i Kvadrat, komplet med Brikker	"	18,00
2 humoristiske Postkort med Skakmotiver , nye Dessins, 2 Stk.	"	0,35
Medlemskort for Skakklubber (Kvittering til 6 Kvartaler) 30 Stk.	"	1,00
„Her er Stillingen“ , Lomme-Skakspillet med 3 Sæt Brikker og Brædter i eet Bind	"	2,00
Rejseskakspil , fiks Træetui med Huller, Metalbrikker	"	14,00
Rejseskakspil i Bakalit , kan lukkes uden at Brikkerne, der er med Tapper, skal fjernes fra Brædtet. Det bedste og det fikseste, der til Dato har været fremme i Rejseskakspil	"	15,00
Noteringsbog til 500 Partier, Format som „Alt om Skak“, med Diagram og god Notérplads til hvert Parti, med Register, skrivefast Papir, solidt indb.	"	16,50

Altid franco Levering!

Omgaaende Ekspedition!

DANSK SKAKFORLAG, ARNE HANSEN,

Tlf. Aabybro 120.

Aabybro.

Postgiro 18863.