

Hr Ingeniør  
C A W... Nielsen  
Natives  
292

# SKAKBLADET

Medlemsblad for Dansk Skak Union



JUNI 1942

38. AARGANG NR. 6

Indeholder:

- Noter om Paaskestævnet
- \*
- Enkeltmandsturnering for  
Provinsen.
- \*
- Slutkampen i Provinsklub-  
turneringen
- \*
- Partier
- \*
- Opgaver
- \*
- Dansk Skak Unions Korre-  
spondanceturneringer
- \*
- Meddelelser

I Løssalg 50 Øre pr. Stk.

## F.I.D.E.s Regler for Skakspillet

nedsat til 75 Øre mod Indbetaling paa Giro 20801  
eller Indsendelse af Frimærker. Forsendelse mod Op-  
krævning finder ikke Sted. 6 Eksemplarer 20% Rabat.

## SKAKBLADETS EKSPEDITION

Vesterbrogade 21, St. o. G. - København V.

### Intet Skakbrev.

#### uden Mærkat

Dank Skak Unions Bomærke

Størrelse  $2\frac{1}{2} \times 2\frac{1}{2}$  cm, 3 Hæfter sælges for 1 Kr.  
(1 Hæfte=50 Stk.)

Indsend Beløbet paa Giro 20801, hvorefter Hæfterne  
vil blive tilsendt portofrit.

Skakbladets Ekspedition,  
Vesterbrogade 21, St. o. G.  
København V.

### Nogle komplette Aargange af „Skakbladet“

1933, 1934, 1935, 1937, 1938 og 1939 sælges  
for Kr. 2,50 pr. Aargang

Ligeledes sælges 50 forskellige Numre af Skakbladet  
for Kr. 3,00 - Indbetaling paa Giro 20801

Skakbladets Ekspedition  
København V. Vesterbrogade 21, St. o. G.

Deutsche Schachzeitung  
Organ für  
das gesamte Schachleben  
Herausgegeben von  
M. Blümich, H. Ranneforth, J. Halumbirek  
unter ständiger Mitarbeit von  
A. Becker, E. Eliskases,  
M. Euwe E. Grünfeld,  
G. Kieninger und H. Müller.  
Gegründet 1846.  
Erscheint monatlich.  
Preis halbjährlich RM 4.  
Probeheft kostenlos.  
Verlag Walther de Gruyter & Co.  
Berlin W 35.

### Dansk Skak Unions Emblem i Sølv

udført paa Dansk Skak Unions Foranstaltning  
leveres i to Størrelser:



Med Knap 2,25 Kr. pr. Stk. + Porto  
Med Naal 1,75 Kr. — —  
10 Stk. portofrit.

Sendes mod Efterkrav  
ved Henvendelse til

Skakbladets Ekspedition,  
Vesterbrogade 21, St. o. G., København V.

# SKAKBLADET

Medlemsblad for Dansk Skak Union

REDAKTION:

Ansvarshavende Redaktør og Redaktør af Partiafdelingen:

Julius Nielsen.

Redaktører af Opgaveafdelingen: P. Rasch Nielsen og O. G. Lauritzen.

MEDARBEJDER:

Alfred Christensen.

38. Aargang	Juni 1942	Nr. 6
-------------	-----------	-------

## Noter om Paaskestævnet.

Man kan fylde flere Numre af Bladet med Beretninger om Paaskestævnet, og hvad der egentlig skete i Nørresundby i de bevægede Paaskedage, men det tillader Pladsen os ikke, og det er maaske heldigt for Læserne, da ellers alle, som ikke var med, vil blive baade gule og grønne af Misundelse over de Oplevelser, vi, der var med, havde. Nogle faa Oplevelser er det dog paa sin Plads at referere.

Præmieuddelingen fandt Sted under Festmiddagen, hvad der tidligere er med-

### 2. Klasse.

	1. R.	2. R.	3. R.	4. R.	5. R.	6. R.	7. R.	Pts.	korr.	Pr.
1. V. Bendtsen, Aalborg .....	2 0	0 22	0 18	8 0	0 2	4 0	1 3	1	0,9	
2. Tage Sørensen, Aalborg .....	1 1	3 1	12 1/2	1 19	22 1/2	6 0	1 15	5	5,6	4.
3. Søren Jacobsen, Giver.....	4 1	0 2	0 14	0 13	9 0	20 1/2	1 0	1 1/2	1,2	
4. Johs. Frandsen, Nørresundby.....	0 3	5 1	0 21	15 0	11 0	1 1	0 20	2	1,5	
5. Emil Pedersen, Aalborg .....	6 0	0 4	8 1	20 1	1 17	0 15	0 10	3	2,8	
6. J. K. Jensen, Blenstrup .....	1 5	7 1/2	10 1	1 12	19 0	1 2	22 0	4 1/2	5,9	3.
7. Niels Kristensen, Odense.....	8 1	1/2 6	16 1/2	1 10	14 1/2	0 22	1 21	4 1/2	4,9	6.
8. Mogens Lundby, Aalborg.....	0 7	11 0	0 5	1 1	18 1	1/2 9	17 0	2 1/2	2,1	
9. Harry Lund, Nørresundby .....	10 0	0 19	1 20	18 0	1 3	8 1/2	1 11	3 1/2	3,3	
10. Vald. Jensen, Bedsted .....	1 9	15 1	0 6	7 0	1 16	0 12	5 1	4	4,5	
11. Carl Brynildsen, Aalborg.....	12 0	1 8	13 0	0 17	1 4	18 1/2	9 0	2 1/2	2,3	
12. Verner Johnsen, Kerteminde .....	1 11	14 1	1/2 2	6 0	1/2 21	10 1	19 1/2	4 1/2	5,1	5.
13. Søren Andersen, Nørresundby.....	14 0	1/2 20	1 11	3 1	15 0	17 1	1 16	4 1/2	3,9	
14. Kr. Eskildsen, Kongerslev.....	1 13	0 12	3 1	21 0	1/2 7	16 0	0 18	2 1/2	2,5	
15. M. P. From, Holstebro .....	16 0	0 10	7 1	1 4	1 13	5 1	2 0	4	4,1	
16. M. Houen, Kaas .....	1 15	17 1	1/2 7	22 0	10 0	1 14	13 0	3 1/2	3,9	
17. B. F. Svendsen, København.....	18 1	0 16	0 15	11 1	5 0	0 13	1 8	3	2,8	
18. Danno Madsen, Aalborg .....	0 17	21 0	1 1	1 9	0 8	1/2 11	14 1	3 1/2	2,8	
19. H. H. Hess, Nakskov .....	20 1	9 1	1 22	2 0	1 6	21 1	1/2 11	5 1/2	6,9	1.
20. Aage Heesche, Aalborg.....	0 19	13 1/2	9 0	0 5	1 1	1/2 3	4 1	3	2,6	
21. Elimar Kristensen, Dybvad.....	22 0	1 18	4 1	1 14	12 1/2	0 19	7 0	3 1/2	3,9	
22. Verner Andersen, Aalborg .....	1 21	1 1	19 0	1 16	1/2 2	7 1	1 6	5 1/2	6,5	2.

## 3. Klasse.

	1. R.	2. R.	3. R.	4. R.	5. R.	6. R.	7. R.	Pts.	korr	Pr.
1. V. Borregaard, Nørresundby .....	2 1/2	9 0	23 1	1 13	0 26	0 25	0 5	2 1/2	2,5	
2. Søren Sørensen, Biersted.....	1/2 1	10 0	24 1	1 6	12 0	8 1	0 26	3 1/2	3,4	
3. Martin Christensen, Lillevorde.....	4 0	1 23	0 20	15 1	25 0	0 10	11 1	3	2,9	
4. Rob. Falborg Aabybro.....	1 3	6 1	7 1	18 0	9 0	1 21	1 20	5	6,2	5.
5. P. Lundholm, Aalborg.....	6 0	1 24	11 0	0 25	1 22	14 1	1 1	4	3,3	
6. Mogens Jensen, Nørresundby.....	1 5	0 4	12 0	2 0	15 0	17 1	1 22	3	2,7	
7. Kaj Pedersen, Skagen.....	8 1	1 12	0 4	26 1	1 21	18 1/2	1 19	5 1/2	7,0	2.
8. Peter Sørensen, Nørresundby.....	0 7	11 0	1 14	22 1	13 1/2	0 2	24 1	3 1/2	3,0	
9. H. Vognsen, Nørresundby .....	10 1/2	1 1	13 1	0 19	1 4	2) 0	1 18	5 1/2	6,7	3.
10. Jens Schröder, Aalborg .....	1/2 9	1 2	19 0	16 0	1 11	3 1	1 25	4 1/2	5,1	7.
11. Chr. Sindalsen, Aalborg .....	12 0	1 8	1 5	0 20	10 0	15 0	5 3	2	2,0	
12. Jens Yde, Aalborg.....	1 11	7 0	1 6	21 0	1 2	0 26	15 0	3	3,1	
13. Johs. Grønvald, Aalborg .....	14 1	19 0	0 9	1 0	1/2 8	0 2/4	23 1/2	2	1,8	
14. Villy Pedersen, Vejgaard.....	0 13	20 0	8 0	1 23	24 1	0 5	17 1	3	2,3	
15. N. S. Nielsen, Kærby .....	16 1	0 18	21 0	0 3	1 6	1 11	1 12	4	3,9	
16. A. Hess, Lunderskov.....	0 15	17 1	25 1	1 10	0 20	0 19	21 1	4	4,2	
17. Villy Olsen, Helsingør .....	18 0	0 16	22 0	0 24	23 1	0 6	0 14	1	0,8	
18. Holm Madsen, Hjørring .....	1 17	15 1	26 1	1 4	19 1	1/2 7	9 0	5 1/2	7,2	1.
19. Henning Larsen, Hals .....	20 1	1 13	1 10	9 1	0 18	16 1	7 0	5	6,4	4.
20. Hartvig Gjørup, Hobro.....	0 19	1 14	3 1	11 1	16 1	0 9	4 0	4	4,5	
21. H. Schmidt, Aalborg.....	22 1	0 26	1 15	1 12	7 0	4 0	0 16	3	3,4	
22. Carl Nielsen, Hals.....	0 21	25 0	1 17	0 8	5 0	23 1	6 0	2	1,5	
23. Svend Møller, Birkelse.....	24 1/2	3 0	0 1	14 0	0 18	0 22	1/2 13	1	0,6	
24. Asger Bach, Aalborg .....	1/2 23	5 0	0 2	17 1	0 13	13 1	0 8	2 1/2	1,8	
25. Jens P. Sørensen, Aalborg .....	26 0	1 22	0 16	5 1	1 3	1 1	10 0	4	4,1	
26. Viggo Johansen, Aalborg.....	1 25	21 1	0 18	0 7	1 1	12 1	2 1	5	5,7	6.

delt, men denne Præmieuddeling var nu noget for sig selv, og for første Gang i mange Aar kunde man som ikke-Præmietager glæde sig overordentlig over Forestillingen. Det, man glædede sig over, var den lange Række af ganske unge — grønne Drengene — der mødte op for at hente deres Præmier, eftersom de havde slaaet de „gamle“ af Marken. Det var naturligvis haardt for de „gamle“ prøvede Veteraner, arrede som de jo er efter talrige Slag, saaledes at se sig vraget for ganske unge uprøvede Fyre; men er det ikke netop det glædeligste ved hele Turneringen, at den viste, hvilken stor og stærk Garde af unge, der staar parat til at løfte Arven efter de „gamle“. Det er disse unge, der er Fremtid i, og i Pagt med dem maa DSU blive stærk.

En af de yngste — maaske det var den yngste — var Henning Christiansen, Kjellerup, kun 14 Aar gammel; han deltog i 1. Klasse, Gruppe A og opnaaede det smukke Resultat af 4 Points, idet det maa bemærkes, at han kun tabte 1 Parti. Hans lovende Præstation blev belønnet af Ledelsen med en Ekstra-Præmie paa 25 Kr., og hvis det Bifald, han fik, da han hentede sin Præmie, skal være en Norm for det Bifald, hvormed hans fremtidige Præstationer skal modtages, tør det svagt antydes, at det bliver enestaaende Skakresultater, han maa berede os.

Da der var udsat Skønhedspræmier i alle Klasser paa den Betingelse, at alle de afleverede Partier skulde tages i Betragtning, har de samvittighedsfulde Af-

skrivere — hvor mange skulker ikke fra denne Pligt? — endelig en Chance for at faa en Belønning for deres Flid. Desværre er det ikke altid, Afskrivningen er saa godt foretaget, og selv om Partiet ikke er til Skønhedspræmie, kunde det dog være, at der er nogle, der kunde høste Belønning ved at spille det igennem, men mange Partier skal man være rene Detektiver for at kunne efterspille, da talrige Skrivefejl har sneget sig ind. Et ellers smukt og korrekt afskrevet Parti, det kunde muligvis faa Skønhedspræmie, blev afleveret anonymt, hvilket er for stor en Beskedenhed; udfør Hvid staar der nogle ulæselige Krøller, og udfør Sort staar der „Ego“, hvad der er meget oplysende! Nu maa alle, der har spillet Partier, som kunde komme i Betragtning til Skønhedspræmie, og som ikke med Sikkerhed ved, at det er pænt afskrevet, gaa rundt og ærgre sig.

### *Enkeltmandsturnering for Provinsen.*

Umiddelbart før Redaktionens Slutning blev Red. ringet op af Formanden for Odense Skakklub, Sagfører Karl Flemin, som meddelte, at Odense Skakklub vilde paatage sig Arrangementet af en Enkeltmandsturnering i August Maaned, og at en saadan Turnering uofficielt kunde gælde Provinsmesterskabet. Odense Skakklub var villig til at skaffe Lokalerne og afholde alle Udgifter i Forbindelse hermed.

Det er en ualmindelig flot Gestus af O. S. Da Klubben fejrer sit 25 Aars Jubilæum den 11. September i Aar, er det saaledes meget nær ved at være et Jubilæumsarrangement.

Paa Forespørgsel om, hvorledes man iøvrigt havde tænkt sig Arrangementet, oplystes det, at det endnu ikke var endeligt fastlagt; men at man af Hensyn til Feriebestemmelsen havde fastsat Tidspunktet nu, og at Indbydelse til Turneringen vilde findes i Julinumret.

Man havde tænkt sig, at der skulde spilles i en Mesterklasse, 1. og 2. Klasse i Tiden fra 4. August—8. August begge Dage inclusive, og det er Meningen at dele 1. og 2. Klasse i Grupper, saafremt Deltagerantallet bliver stort. For at forøge den rent lokale Interesse vil der blive oprettet Grupper i 1. og 2. Klasse, hvor der skal spilles om Aftenen, og det er Hensigten, at disse Grupper skal begynde Søndag den 2. August med 2 Partier og derefter spille 1 Parti hver Aften til den 7. August inclusive. Disse Aftengrupper vil naturligvis ikke alene blive for lokale Spillere, men ogsaa tilrejsende, der eventuelt vil benytte Dagene til at se sig om paa Fyn — maaske endda med Familien — vil kunde tilmelde sig her.

Som sagt, Tidspunktet er det eneste, der staar fast, og skulde der være nogle, der har gode Ideer med Hensyn til Turneringen, bedes de sende Sagfører Karl Flemin, Vestergade 8, Odense, et Par Ord derom, og de anmodes om at gøre det snarest, da der kun er kort Tid, til Indbydelsen skal trykkes.

Det er Meningen, at alle Provinsspillere skal kunne deltage uden Hensyn til, hvilken Union de er Medlem af; Indbydelsen vil saaledes ogsaa omfatte Medlemmerne af Arbejdernes Skakforbund.

Spørgsmaalet om Turneringsinds kud er endnu ikke afgjort, men Meddelelse herom vil fremkomme sammen med Indbydelsen i Julinumret. Paa en Forespørgsel om, hvorledes DSU's Forretningsudvalg ser paa en saadan Turnering, svarer Karl Flemin, at Forretningsudvalgets 2 andre Medlemmer — det 3. er ham selv — har lovet at stille sig yderst velvilligt til Turneringen — ogsaa med Hensyn til evt. Tilskud fra DSU.

Det er nu at haabe, at dette Forsøg paa at arrangere en Turnering om Provinstmesterskabet maa falde heldigt ud, saa Turneringen i Fremtiden kan blive en fast Institution. Red.

### Slutkampen i Provinsklubturneringen.

I A-Klassen ser det ud til, at Aarhus sejrer. I B-Klassen sejrede Aalborg Skakforening, og i C-Klassen sejrede Odense Skakklub.

Referat af Slutkampen bringes i næste Nummer af Skakbladet.

#### Parti Nr. 1930.

Spillet i 1. Klasse, Gruppe C,  
i D. S. U. s. 33. Danmarksturnering  
d. 4. April 1942 i Nørresundby.

Spansk Parti (Durasvarianten).

Reinholdt Nielsen, Anthon Christensen,  
Slagelse. Hammel.

- |           |        |
|-----------|--------|
| 1. e2—e4  | e7—e5  |
| 2. Sg1—f3 | Sb8—c6 |
| 3. Lf1—b5 | d7—d6  |
| 4. c2—c4  |        |

Durasvarianten giver Hvid et godt Spil og et stærkt Punkt paa d5, men d4 turde være bedre.

- |           |        |
|-----------|--------|
| 4.        | Lc8—d7 |
| 5. d2—d4  | e5×d4  |
| 6. Sf3×d4 | Lf8—e7 |
| 7. Lc1—e3 | Sg8—f6 |
| 8. Sb1—c3 | 0—0    |
| 9. f2—f3  |        |

Hvid burde først spille L×c6.

- |    |       |
|----|-------|
| 9. | a7—a6 |
|----|-------|

Se8 dernæst Lf6 var nok bedre, da Hvid alligevel ikke kan undgaa at slaa paa c6.

- |            |       |
|------------|-------|
| 10. Lb5×c6 | b7×c6 |
|------------|-------|

Bedre var L×c6.

- |            |        |
|------------|--------|
| 11. 0—0    | Tf8—e8 |
| 12. Dd1—c2 | Dd8—c8 |
| 13. Tal—e1 | h7—h6  |

Den Slags Bondetræk bør man undgaa, da de kun skaber nye Svækkelser.

- |            |         |
|------------|---------|
| 14. f3—f4  | Dc8—b7  |
| 15. Sd4—f3 | Ta8—b8  |
| 16. b2—b3  | Sf6—g4  |
| 17. Le3—c1 | Db7—a7† |
| 18. Kgl—h1 | d6—d5   |

Et dristigt Fremstød. Sort maa gøre noget for at befri sin Stilling, men dette kan dog næppe være rigtigt, for efter 19. c×d, Lb4

(hvad ellers?) kan der følge 20. d×c6, L×c6 21. h3, L×c3 22. D×c3, Sf2† 23. Kh2, L×e4 24. Lb2 staar Hvid godt.

Deimod synes 19. h3 ikke at være godt.

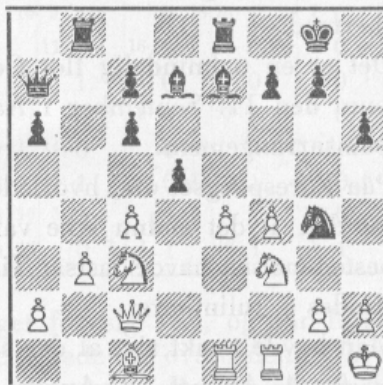

- |             |        |
|-------------|--------|
| 19. h2—h3   | d5×e4  |
| 20. Sc3×e4  | Sg4—f6 |
| 21. Sf3—e5  | Sf6×e4 |
| 22. Dc2×e4  | Le7—b4 |
| 23. Tel—e3  | Da7—b7 |
| 24. De4—f3  | Ld7—f5 |
| 25. Se5×c6  | Lf5—e4 |
| 26. Te3×e4  | Db7×c6 |
| 27. Te4×e8† | Dc6×e8 |
| 28. Lc1—b2  | Tb8—b6 |
| 29. f4—f5   | Lb4—f8 |
| 30. Lb2—c3  | De8—d7 |
| 31. Tf1—d1  | Tb6—d6 |
| 32. Td1—d5  | c7—c6  |

Den bedste Remischance maatte være Afbytning paa d5.

- |            |        |
|------------|--------|
| 33. Td5×d6 | Dd7×d6 |
| 34. b3—b4  | Dd6—d8 |

Hvid kan ikke slaa paa d6 mod Dd1† og Ld6†.

- |           |        |
|-----------|--------|
| 35. c4—c5 | Dd8—d7 |
| 36. h3—h4 | Dd7—e7 |
| 37. f5—f6 | De7—e6 |
| 38. f6×g7 | Lf8—e7 |

Hvis Sort slaar, bliver der Generalafbytning efter Dg3, og Hvid vinder let.

- |            |          |
|------------|----------|
| 39. Df3—f4 | Opgivet. |
|------------|----------|

### Parti Nr. 1931.

Spillet i Dameklassen  
i D. S. U. s. 33. Danmarksturnering  
d. 2. April 1942 i Nørresundby.

#### Dronninggambit.

*Fru L. Heesche, Aalborg.*      *Frk. P. Willemoes, Aalborg.*

- |           |        |
|-----------|--------|
| 1. d2—d4  | d7—d5  |
| 2. Sg1—f3 | e7—e6  |
| 3. c2—c4  | c7—c6  |
| 4. e2—e3  | Sg8—f6 |
| 5. Sb1—c3 | Lf8—e7 |
| 6. b2—b3  |        |

Præcisere var først Ld3 og kort Rokade.

- |                |                      |
|----------------|----------------------|
| 6.             | Sb8—d7               |
| 7. Lf1—d3      | Le7—b4               |
| 8. Lc1—b2      | Dd8—a5               |
| 9. Dd1—c2      | Sf6—e4               |
| 10. Ta1—c1     |                      |
| 10. L×e4, d×e4 | 11. Sd2 samt 12. 0—0 |
- var ogsaa en udmærket Fortsættelse.
- |            |        |
|------------|--------|
| 10.        | Sd7—f6 |
| 11. 0—0    | Se4×c3 |
| 12. Lb2×c3 | Lb4×c3 |
| 13. Dc2×c3 | Da5×c3 |
| 14. Te1×c3 | 0—0    |
| 15. c4×d5  |        |

Et virkeligt godt Træk, idet der dermed planlægges et positionelt Minoritetsangreb paa Dronningfløjen, som Sort har svært ved at modarbejde.

- |     |       |
|-----|-------|
| 15. | e6×d5 |
|-----|-------|

Ogsaa 15.—, S×d5 kom i Betragtning, men det hindrer dog ikke Hvids Planer paa Dronningfløjen, og Fremstødet e3—e4 kunde i visse Stillinger blive farligt.

- |            |        |
|------------|--------|
| 16. Sf3—e5 | Sf6—g4 |
| 17. Se5—f3 | Sg4—f6 |
| 18. h2—h3  | Tf8—e8 |
| 19. Tf1—c1 | Lc8—d7 |
| 20. b3—b4  | a7—a6  |
| 21. a2—a3  | g7—g6  |
| 22. Sf3—d2 | Te8—e6 |
| 23. Sd2—b3 | b7—b6  |

At dette Træk er blevet nødvendigt, er et Bevis paa, at Sort har forsvaret sig forkert. Hvis der i 22. Træk var blevet spillet Te7, kunde Sb3 besvares med 23.—, Ta—e8 24. Sc5, Lc8, og det er ikke let for Hvid at komme videre, da Sort har et haardt Modtryk i e-Linien.

Nu gaar det hurtigt ned ad Bakke for Sort,

da Hvid river Dronningfløjen op og bryder ind i Stillingen med Taarnene.

- |           |        |
|-----------|--------|
| 24. a3—a4 | Kg8—g7 |
| 25. a4—a5 | b6×a5  |

Eller 25.—, b5 26. Sc5 samt 27. S×d7, og Bc6 falder.

- |            |  |
|------------|--|
| 26. Sb3×a5 |  |
|------------|--|

Endnu stærkere var 26. b×a5 for at reservere Springereren til Feltet c5.

- |            |        |
|------------|--------|
| 26.        | Ta8—b8 |
| 27. Sa5×c6 | Ld7×c6 |
| 28. Tc3×c6 | Tb8—b6 |
| 29. Tc6×c6 | f7×e6  |

Efter dette Træk er Slutspillet haabløst. Bedre var 29.—, T×e6 30: Ta1, Tb6 31. T×a6, T×b4, og selv om Hvid vel nok kan vinde, saa vil det koste Arbejde.

- |             |         |
|-------------|---------|
| 30. Tc1—c7† | Kg7—f8  |
| 31. Tc7—a7  | Tb6×b4  |
| 32. Ta7×a6  | Kf8—f7  |
| 33. g2—g4   | Tb4—b3  |
| 34. Ta6—a7† | Kf7—g8  |
| 35. Ld3—c2  | Tb3—b2  |
| 36. Lc2—d3  | Tb2—d2  |
| 37. g4—g5   | Td2—d1† |

Det nytter ikke at slaa paa d3 — f. Eks.

- |            |               |               |
|------------|---------------|---------------|
| 37.—, T×d3 | 38. g×f6, Tb3 | 39. Tg7†, Kh8 |
|------------|---------------|---------------|

40. Te7 o. s. v.

- |            |                     |
|------------|---------------------|
| 38. Kgl—g2 | Sf6—e8              |
| 39. Ld3—e2 | Td1—b1              |
| 40. Le2—g4 | Tb1—b6              |
| 41. Kg2—f3 | Tb6—c6              |
| 42. Ta7—d7 | Tc6—b6              |
| 43. Kf3—f4 | Se8—g7              |
| 44. Kf4—e5 | Tb6—a6              |
| 45. Ke5—f6 | e6—e5†              |
| 46. Kf6×e5 | Kg8—f8              |
| 47. Td7×d5 | og Sort opgav efter |

faa Træk.

*Noter for Skakbladet af Alf. Christensen.*

### Parti Nr. 1932.

Spillet i Nørresundby den 5. April 1942.

#### Dronningindisk Parti.

*Anthou Christensen, Hammel.*      *Munk Vest, Fjerritslev.*

- |            |        |
|------------|--------|
| 1. d2—d4   | Sg8—f6 |
| 2. Sg1—f3  | e7—e6  |
| 3. c2—c4   | b7—b6  |
| 4. Lc1—g5  | Lc8—b7 |
| 5. e2—e3   | Lf8—e7 |
| 6. Lf1—d3  | d7—d6  |
| 7. Sb1—c3  | Sb8—d7 |
| 8. 0—0     | 0—0    |
| 9. Dd1—e2  | e6—e5  |
| 10. e3—e4  | Sf6—h5 |
| 11. Lg5×e7 | Dd8×e7 |
| 12. Sc3—d5 | Lb7×d5 |
| 13. e4×d5  | Sh5—f4 |
| 14. De2—c2 | Sf4×d3 |
| 15. Dc2×d3 | e5—e4  |

Hidtil er Partiet forløbet roligt og temmeligt farveløst, men gennem Tekstrækket, der maa betegnes som mindre godt, fordi Bonden paa e4 er for langt fremme, kommer der Liv over Partiet. Sort skulde hellere have styrket Punktet e5 ved Tae8.

- |            |        |
|------------|--------|
| 16. Tf1—e1 | f7—f5  |
| 17. Sf3—d2 | De7—h4 |
| 18. Dd3—g3 | Dh4×g3 |
| 19. h2×g3  |        |

Slutspillet er ikke saa godt for Sort, og han skulde ikke have taget Afbytning.

- |            |        |
|------------|--------|
| 19.        | Ta8—e8 |
| 20. Sd2—b1 | Te8—e7 |
| 21. Sb1—c3 | a7—a6  |
| 22. b2—b4  | Tf8—e8 |
| 23. a2—a4  | e4—e3  |

Dette er ikke godt, fordi Bonden paa e3 hænger, selv om den ogsaa over et Tryk paa Hvids Stilling.

24. f2—f3

Bedre var f4.

- |            |        |
|------------|--------|
| 24.        | g7—g5  |
| 25. a4—a5  | Te8—b8 |
| 26. b4—b5  | b6×a5  |
| 27. b5×a6  | Sd7—b6 |
| 28. c4—c5  | Sb6—c4 |
| 29. a6—a7  | Tb8—a8 |
| 30. Sc3—b5 | Kg8—g7 |
| 31. Te1—e2 | Kg7—f6 |
| 32. Ta1—a4 |        |

Her burde være spillet f3—f4.

- |            |        |
|------------|--------|
| 32.        | Sc4—d2 |
| 33. Ta4×a5 | f5—f4  |

Nu er Bonden paa e3 en Magt, og selv om Hvid staar bedre, er Gevinsten vanskelig.

- |            |        |
|------------|--------|
| 34. g3×f4  | g5×f4  |
| 35. Ta4—a3 | Te7—g7 |
| 36. Te2×d2 |        |

Overraskende, men godt!

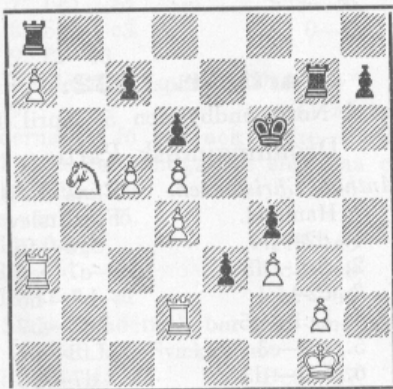

- |            |        |
|------------|--------|
| 36.        | e3×d2  |
| 37. Ta3—d3 | Tg7—g5 |
| 38. Td3×d2 | Kf6—e7 |
| 39. Td2—a2 | Ke7—d7 |
| 40. c5—c6† | Ke7—d8 |
| 41. Ta2—e2 |        |

Taarntækket dækker indirekte d5, fordi der paa 41. —, T×d5 følger 42.

Te8†, K×T 43. Sc7†, Kd8 44. S×a8, Ta5 45. c7† og dernæst Sb6†, a8D, T×D, S×T, og Hvid vinder; ej heller 41. —, Tg7 42. Te4, Tf7 er godt for Sort, da der følger Kg1—f2—e3 o. s. v. Spiller Sort 41. —, Tc8 følger der 42. S×c7†, K×S 43. Te7† og Hvid vinder; men ikke 42. Te8†, K×T 43. S×c7†, Kd8 44. a8D, T×D 45. S×T, Tg7! (derimod ikke T×d5 paa Grund af c7† og dernæst Sb6† og Taarnet falder) 46. Sb6, Ta7 og Sort staar vel bedst. Der fulgte

- |             |         |
|-------------|---------|
| 41.         | Tg5×d5? |
| 42. Te2—e8† | Kd8×c8  |
| 43. Sb5×c7† | Opgivet |

Som vist i forrige Note er der ingen Redning mere.

### Parti Nr. 1933.

Spillet i Landsholdsklassen  
i D. S. U.s 33. Danmarksturnering  
d. 3. April 1942 i Nørresundby.

Siciliansk Parti (Dragevarianten).

A. Desler,	Bjørn Nielsen,
København.	Herning.
1. e2—e4	c7—c5
2. Sg1—f3	d7—d6
3. d2—d4	c5×d4
4. Sf3×d4	Sg8—f6
5. Sb1—c3	g7—g6
6. Lf1—e2	Lf8—g7
7. 0—0	0—0
8. Lc1—e3	Sb8—c6
9. Sd4—b3	Lc8—e6
10. f2—f4	Sc6—a5
11. Sb3×a5	Dd8×a5
12. a2—a3	a7—a6

Partiet har hidtil bevæget sig ad kendte teoretiske Baner, og faa Aabningsvarianter er gennemforsket saa langt og saa grundigt som Dragevarianten i Siciliansk. Spillet anses for at staa lige, idet Sorts Initiativ paa Dronningfløjen skulde opveje Hvids Chancer i Centrum og paa Kongefløjen. Det er dog svært at spille det sorte Modspil præcist og kraftigt nok. — Hvids sidste Træk skal sikre Feltet b4, men Sort kunde vist spare a7—a6 og straks spille 12. —, Tf—d8.

- |            |        |
|------------|--------|
| 13. Le2—f3 | Le6—c4 |
| 14. Tf1—f2 | Tf8—d8 |
| 15. Tf2—d2 | Da5—c7 |

Sort søger at gennemføre d6—d5 — Hvid at forhindre dette. Det sidste Dronningtræk er næppe energisk nok mod Hvids metodiske Officerscentralisering. 15. —, Ta—c8 med Hensigten b7—b5—b4 synes at være en mere offensiv Fortsættelse.

- |            |        |
|------------|--------|
| 16. Dd1—e1 | Sf6—d7 |
| 17. Sc3—d1 | Ta8—c8 |
| 18. De1—f2 | Lc4—b5 |

Sort har Besværligheder med sin hvidfede Løber, der bl. a. hindrer Dronningfløjens Bevægelsesfrihed, medens Hvid nu over Feltet



d4 afbytter Lg7 — Kongens bedste Forsvarsbrik, hvorved tillige det sorte Centrum svækkes.

- |            |         |
|------------|---------|
| 19. Le3—d4 | Lg7×d4  |
| 20. Df2×d4 | Dc7—c5  |
| 21. Sd1—c3 | Lb5—c6  |
| 22. Ta1—d1 | Dc5×d4† |

Hvid har manøvreret mønstergyldigt. Sorts Spil paa Dronningfløjen er bragt til Standsning, og tilbage bliver Hvids overvældende Tryk i d-Linien samt Herredømmet over Centrum. Dronningafbytningen afbøder Faren for et direkte Kongeangreb, men de hvide Centrumsbønders Gennembrudsstrusler kan ikke pareres i Længden.

- |            |        |
|------------|--------|
| 23. Td2×d4 | Sd7—c5 |
| 24. Lf3—g4 | Lc6—d7 |
| 25. Lg4×d7 | Td8×d7 |

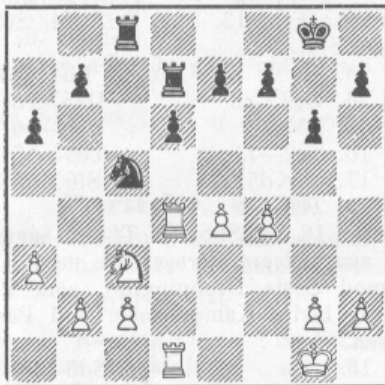

26. f4—f5!

Desler spiller Partiet med dyb Positionsforstaaelse. Trækket er langt stærkere end 26. e5, idet der trues med Undermineringsstødet f5—f6, hvorved Bd6 og d-Linien vil falde i Hvids Hænder.

- |           |       |
|-----------|-------|
| 26.       | g6×f5 |
| 27. e4×f5 | b7—b5 |

Sort har næppe noget bedre, da Sc5 er i Fare ved Fremstødet b2—b4 — ogsaa en Følge af 26. f5!

- |           |        |
|-----------|--------|
| 28. f5—f6 | Sc5—e6 |
|-----------|--------|

Det nytter ikke at spille 28. —, Sb7 paa Grund af 29. Sd5! Det er ejendommeligt at se, hvor godt de hvide, og hvor daarligt de sorte Taarne staar.

- |            |        |
|------------|--------|
| 29. Td4—d2 | Kg8—h8 |
|------------|--------|

For i hvert Fald at komme bort fra Springerens Skaktrusler efter Sc3—d5. Sort var nu tilmed i stærk Tidnød, hvilket jo ikke gjorde Forsvaret lettere.

- |              |        |
|--------------|--------|
| 30. Sc3—d5   | Tc8—g8 |
| 31. f6×e7    | Tg8—b8 |
| 32. e7—e8D†! |        |

Den kække Gennembrudsbonde gaar i Dronning og koster i Døden Sort en Kvalitet. Resten kræver Stilhed!

- |            |        |
|------------|--------|
| 32.        | Tb8×e8 |
| 33. Sd5—f6 | Te8—d8 |
| 34. Sf6×d7 | Td8×d7 |

- |             |          |
|-------------|----------|
| 35. Td2×d6  | Td7—c7   |
| 36. c2—c3   | Se6—c5   |
| 37. Td1—e1  | Kh8—g7   |
| 38. Te1—e3  | Sc5—a4   |
| 39. Te3—g3† | Opgivet. |

Noter for Skakbladet af Alf. Christensen.

### Parti Nr. 1934.

Spillet i Landsholdsklassen  
i D. S. U.s 33. Danmarksturnering  
d. 1. April 1942 i Nørresundby.

#### Grünfelds Forsvar.

- |                                    |                                |
|------------------------------------|--------------------------------|
| <i>Jul. Nielsen,</i><br>København. | <i>Chr. Poulsen,</i><br>Tolne. |
| 1. d2—d4                           | Sg8—f6                         |
| 2. c2—c4                           | g7—g6                          |
| 3. Sb1—c3                          | d7—d5                          |
| 4. Lc1—f4                          | Lf8—g7                         |
| 5. Dd1—b3                          |                                |

Forsøget paa at vinde en Bonde med 5. c×d5, S×d5 6. S×d5, D×d5 7. L×c7 er mere end tvivlsomt, da Sort efter 7. —, Sc6 8. e3, Lf5 faar et meget heftigt Angreb — f. Eks. 9. Sf3, Tc8 10. Lg3, 0—0 truende 11. —, Sb4, og hvis 11. a3, saa Lc2! 12. D×c2, S×d4 o. s. v. med klar Fordel til Sort.

- |           |        |
|-----------|--------|
| 5.        | d5×c4  |
| 6. Db3×c4 | c7—c6  |
| 7. e2—e3  | 0—0    |
| 8. Sg1—f3 | Lc8—e6 |
| 9. Dc4—d3 | c6—c5  |

Da Hvid i 7. Træk undlod det aggressive e2—e4, kan Sort tillade sig dette energiske Modstød.

- |           |        |
|-----------|--------|
| 10. d4×c5 | Dd8—c8 |
|-----------|--------|

Men dette er ikke den rigtige Fortsættelse. Paa c8 kommer Dronningen senere til at staa daarligt og bliver tilmed i Vejen for Officerssammenspillet. Langt bedre var 10. —, Da5, som foruden at angribe Bonden truer med 11. —, Sd5. Spiller Hvid 11. e4, saa Td8 12. Dc2, Sb—d7 13. c6, b×c6 14. Sg5, Sc5, og Sort har et fortræffeligt Figurspil, der mere end opvejer Svagheden paa c6.

- |            |        |
|------------|--------|
| 11. Lf1—e2 | Sb8—a6 |
| 12. 0—0    | Sa6×c5 |
| 13. Dd3—b5 | Sf6—d7 |
| 14. Ta1—c1 | a7—a6  |
| 15. Db5—b4 | Dc8—e8 |
| 16. Db4—a3 | b7—b5  |

Hvad ellers? Der truede jo b2—b4, men nu kommer den sorte Dronningfløj i en farlig Svævestilling.

- |            |        |
|------------|--------|
| 17. Tf1—d1 | Ta8—c8 |
| 18. b2—b4  | Lg7×c3 |

Ellers er den sorte Dronningfløj dødsdømt. Men Kongeløberens Afbytning svækker Kongefløjen, og Hvids centraliserede Officerer staar parat til Angreb.

- |            |        |
|------------|--------|
| 19. Da3×c3 | Sc5—a4 |
| 20. Dc3—d4 | Tc8×c1 |
| 21. Td1×c1 | f7—f6  |

22. Lf4—h6 Tf8—f7

En trist Placering for et Taarn! Lavinen er begyndt at rulle.

23. Tc1—c6 Le6×a2

24. Tc6×a6 De8—c8

Efter dette Træk kombinerer Hvid Sort ned paa smukkeste Maade, men Sort kunde jo heller ikke roligt se paa, at hans Dronningfløj blev helt tilintetgjort, medens Hvids Angrebspres vedvarede.

25. Dd4×d7! Tf7—f8

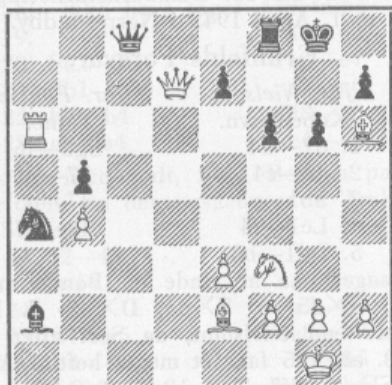

26. Ta6×f6!!

En smuk og kombinationsfyldt Stilling. Ingen af de to i Slag staaende Officerer kan slaas for Mat — Lh6 viser sin enorme Styrke. Med Tabet af Sd7 er Slaget afgjort i Hvids Favør.

26. Tf8—d8

27. Dd7×c8

Det enkleste og den mest prosaiske Vej til Gevinst. Hvid var i Tidnød, og da han hidtil har spillet særdeles smukt og energisk, kan det tilgives, at han overser eller undlader den elegante Fortsættelse:

27. D×e7!, Dc1† 28. Se1!! (Paa 28. Lf1 vinder Sort med D×f1† 29. K×f1, Td1†, og Hvid bliver Mat) 28.—, D×e1† 29. Lf1, og nu kan Sort ikke ofre Dronningen paa f1, da Hvid har Flugtfeltet f3 til Kongen. Altsaa vilde der efter 27. D×e7! ikke være nogen Parade imod de hvide Matrusler.

27. Td8×c8

28. Tf6—f4 Sa4—c3

29. Kgl—f1 Opgivet.

Noter for Skakbladet af Alf. Christensen.

### Parti Nr. 1935.

Spillet i Mesterklassen  
i D. S. U. s 33. Danmarksturnering  
d. 2. April 1942 i Nørresundby.

Dronninggambit (Cambridge Springs).

H. Wandall, P. Korning,

Aalborg. Aarhus.

1. d2—d4 Sg8—f6

2. Sgl—f3 e7—e6

3. c2—c4 d7—d5

4. Sb1—c3 Sb8—d7

5. Lc1—g5 c7—c6

6. e2—e3 Dd8—a5

7. Lg5×f6 Sd7×f6

Denne Afbytning letter kun Sort. Hvid spiller i det efterfølgende lovligt passivt og tilstræber blot Forenkling. Man maa være lidt ærgerrig!

8. Sf3—d2 Lf8—b4

9. Dd1—c2 0—0

10. Lf1—d3 Tf8—e8

11. 0—0 e6—e5

Konsekvent spillet, thi Lc8 maa have Luft.

12. d4×e5 Te8×e5

13. a2—a3

Følgen af dette Træk er, at Hvids Dronningfløj bønder bliver splittet, hvilket giver Sort Initiativet og visse Slutspilchancer. I Betragtning kom 13. Sb3, Dc7 14. Se2 med ca. lige Spil.

13. Lb4×c3

14. Dc2×c3 Da5×c3

15. b2×c3 Lc8—e6

16. Sd2—f3 Te5—h5

17. c4×d5 Sf6×d5

18. Tf1—c1

Her var 18. c4, Sb6 19. Tf—c1 samt Ta—b1 en aggressivere Fortsættelse med et Modtryk mod Sorts Dronningfløj, som i hvert Fald gav bedre Kampchancer end Partifortsættelsen.

18. Sd5—b6

19. Sf3—d4 Ta8—d8

20. Sd4×e6 f7×e6

21. Tc1—d1 Th5—d5

22. Ld3—c2

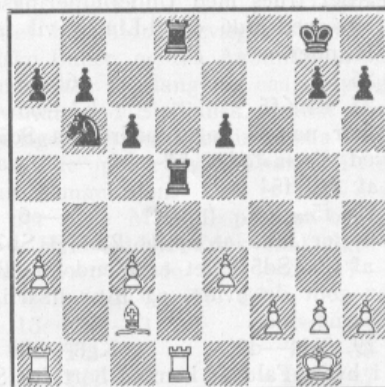

Betydelig bedre var 22. Le2, Td2 23. Kf1, og efter total Taarnafbytning skulde Hvid kunne holde Remis.

Nu trænger Sort derimod ind i den hvide Stilling med et Taarn. Springerer kommer til Hjælp, og den sunde sorte Bondefløj gør sluttelig Udslaget. Det følgende Slutspil behandles udmærket og nøjagtigt af Korning.

22. Td5—d2

23. Kgl—f1 Td8—d7

24. Le2—b3

Et vigtigt Tempo gaar tabt. Nu ser man, at Hvid hellere skulde have prisgivet Feltet a4 og have haft sin Løber paa e2.

24.	Kg8—f7
25. Kf1—e1	Td2—b2
26. Td1×d7†	Sb6×d7
27. Lb3—d1	Sd7—c5
28. Ld1—e2	Kf7—e7
29. c3—c4	a7—a5
30. f2—f3	a5—a4

Springerstillingen paa b3 er sikret, og dermed er Ba3 fortabt. Den sorte Dronningfløj bliver derefter uimodstaaelig.

31. g2—g4	Sc5—b3
32. Ta1—d1	Tb2—a2
33. h2—h4	Ta2×a3
34. Le2—d3	h7—h6
35. Ke1—f2	Ta3—a2†
36. Kf2—g3	Ta2—d2!
37. Td1×d2	Sb3×d2
38. Opgivet.	

Den sorte a-Bonde gaar uhindret i Dronning.

*Noter for Skakbladet af Alf. Christensen.*

### Parti Nr. 1936.

Spillet ved 1. Bræt i den aarhusianske Holdturnering d. 11. November 1941.

#### Skandinavisk Parti.

<i>P. Korning,</i>	<i>S. Bech,</i>
Aarhus Skakklub.	„Aros“.
1. e2—e4	d7—d5
2. e4×d5	Dd8×d5

Jeg vil næsten tro, at 2.—, Sf6 er bedre, for vil Hvid holde Bonden med 3. c4, saa faar Sort efter c6 4. d×c6, S×c6 samt 5.—, e5 et frit og kraftigt Officersspil med Tryk mod Hvis d-Bonde.

3. Sb1—c3	Dd5—a5
4. d2—d4	e7—e5
5. d4×e5	Da5×e5†

En principiel Fejl. Sort spiller for meget med Dronningen og har allerede Grund nok til at optage en hurtig Officersudvikling. Efter 5.—, Lb4 6. Sf3, Lg4 7. Le2, Sc6 8. 0—0, Sg—e7 vil Hvids Fordel være mikroskopisk og tvivlsom.

6. Lf1—e2	Lc8—g4
-----------	--------

Atter forkert. Præcisere var 6.—, Lb4. Nu fører Hvid sin Løber over e3 til d4 og faar et kolossalt Udviklingsforspring.

7. Lc1—e3	Lg4×e2
8. Sg1×e2	c7—c6
9. 0—0	

Se paa Stillingen! Hvid har fire Officerer udviklede — Sort kun een.

9.	Sg8—f6
10. Se2—g3	Sb8—d7

10.—, Le7 11. Tel, 0—0 gaar ikke for 12. L×a7 o. s. v., men er dog bedre end Partifortsættelsen, hvor Sort mister Rokaden og bliver udsat for et dødbringende Angreb.

11. Le3—d4	De5—g5
------------	--------

Hvis 11.—, Dc7 saa 12. Tel† samt 13. Sf5 o. s. v.

12. Tfl—e1†	Ke8—d8
13. Dd1—d3	Kd8—c7
14. Ta1—d1	Sd7—c5

Hvids Angreb føres med stor Overmagt, da de sorte Taarne ikke kan komme i Spil.

15. Dd3—c4	Sc5—e6
16. Ld4—e5†	Kc7—c8
17. Dc4—d3	Lf8—e7
18. Le5×f6	Dg5×f6

18.—, L×f6 er ikke bedre, da det prisgiver Feltet f7 for den hvide Dronning.

19. Dd3—d7†	Kc8—b8
20. Sc3—e4	Df6—h4
21. Sg3—f5	Dh4—g4
22. Dd7×e7!	Dg4×f5
23. Se4—d6	Opgivet.

Sort kan ikke parere Dobbelttruslen paa f5 og b7. *Noter af Alf. Christensen.*

### Parti Nr. 1937.

Spillet i 1. Klasse i 16. Vendsysselturnerings Hjørringzone d. 11. Januar 1942 i Hjørring.

#### Spansk Parti (Møllervarianten).

<i>Alf. Christensen,</i>	<i>Chr. Poulsen,</i>
Hjørring.	Tolne.

1. e2—e4	e7—e5
2. Sg1—f3	Sb8—c6
3. Lf1—b5	a7—a6
4. Lb5—a4	Lf8—c5

Her anses 4.—, Sf6 5. 0—0, Le7 o. s. v. for at være Sorts bedste Fortsættelse. Partitrækket — det klassiske Forsvar — er meget skarpt og tilstræber kompliceret Spil. Hvids dristigste Svar er 5. c3, hvorpaa Sort konsekvent fortsætter med 5.—, f5, og Spillet bliver yderst indviklet.

Da Chr. Poulsen tilmed er særlig stærk i kombinationsrige Stillinger, valgte jeg derfor det solidere:

5. 0—0	Sg8—f6
--------	--------

Men dette er vel lovlig vovet, da Hvid nu kan risikere at modtage Bondeofret. Bedst var sikkert 5.—, d6.

6. La4×c6	d7×c6
7. Sf3×e5	0—0

Men ikke 7.—, S×e4 for 8. De2 med Truslen 9. d3 o. s. v.

8. d2—d3	Dd8—e7
9. Se5—f3	Lc8—g4
10. Lc1—e3	Ta8—d8
11. Sb1—d2	Tf8—e8
12. Dd1—e2	Lg4—h5

Sort har for den ofrede Bonde et frit aggressivt Officersspil, medens Hvid har lidt Besvær med at udfolde sine Officerer. Jeg valgte her Afbytning med Returoffer af Bonden for at komme over i et godt Slutspil, men den anden plausible Fortsættelse var det nøgterne 13. Tf—e1 for at spille Sd2—f1—g3.

- |             |        |
|-------------|--------|
| 13. Le3×c5  | De7×c5 |
| 14. Sd2—b3  | Lh5×f3 |
| 15. g2×f3   | Dc5—h5 |
| 16. De2—d2! |        |

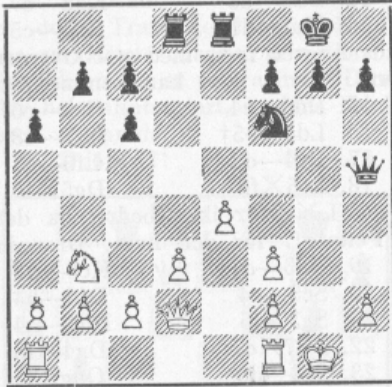

Kun med dette nøjagtige Træk kan Hvid taale Kongefløjens Oprivning. Det umuliggør Sf6—d5—f4 og skaffer Kontrol over Fellet f4, saa Hvid kan naa at kaste Forstærkninger ind over g-Linien. Sort kunde nu spille 16. —, D×f3, men efter 17. De3 og evt. 18. Dg3 kan Hvid spille f-Bonden frem, hvorefter Kongestillingen er forsvarsdygtig, og det hvide Bondecentrum bliver meget stærkt. — Chr. Poulsen renoncerer derfor paa Bonden og fortsætter sine Angrebsforsøg.

- |            |        |
|------------|--------|
| 16.        | Dh5—h4 |
| 17. Kg1—h1 | Sf6—h5 |
| 18. Tf1—g1 | Dh4—h3 |
| 19. Dd2—e3 | f7—f5  |
| 20. f3—f4  | Dh3—h4 |
| 21. Sb3—d2 | Sh5—f6 |

At slaa paa f4 er meget risikabelt. 21. —, D×f4 22. D×f4, S×f4 giver Hvid det bedste Slutspil paa Grund af Bondecentret, og 21. —, S×f4 22. Sf3, Dh6 23. e5 sætter Sf4 i en farlig Hængestilling, medens Hvids Centrum bliver overmægtigt.

- |             |        |
|-------------|--------|
| 22. Sd2—f3  | Dh4—h6 |
| 23. Sf3—e5! |        |

Dermed er Sorts Angreb afslaaet. Hvid kan aande lettet op og begynde at spille paa sin Merbonde og stærke Centrum.

- |            |        |
|------------|--------|
| 23.        | f5×e4  |
| 24. d3×e4  | Te8—e6 |
| 25. Se5—g4 |        |

Stadig Forenkling. Jeg vogtede mig vel for den vilde Variant 25. Db3, S×e4 26. f5, S×f2† 27. Kg2, Dg5† 28. K×f2, D×f5† 29. Sf3, Td2†, der giver Sort Gevinstangreb.

Efter de i Partiet skete Afbytninger i g-Linien vinder de hvide Centrumsbønder med ubønhørlig Konsekvens, og Resten behøver ingen Kommentarer.

- |            |          |
|------------|----------|
| 25.        | Sf6×g4   |
| 26. Tg1×g4 | Dh6—h5   |
| 27. Ta1—g1 | Te6—g6   |
| 28. f2—f3  | Kg8—h8   |
| 29. f4—f5  | Tg6×g4   |
| 30. Tg1×g4 | Dh5—h3   |
| 31. Tg4—g1 | Dh3—h4   |
| 32. e4—e5  | Dh4—c4   |
| 33. De3—g5 | Td8—g8   |
| 34. f5—f6  | g7—g6    |
| 35. Dg5—g4 | Dc4—f7   |
| 36. Tg1—d1 | Tg8—f8   |
| 37. Dg4—d7 | Opgivet. |

Noter for Skakbladet af Alf. Christensen.

### Parti Nr. 1938.

Fra en ung Gymnasieelev i Haderslev har jeg modtaget følgende Parti, som jeg med Glæde bringer i Bladet. Da Noterne er meget omfattende, vil svagere Spillere med stor Fordel kunne gennemspille det. *Red.*

Spillet i D. S. U.s Korrespondanceturneringer 1941. III Klasse.

#### Nordisk Gambit.

<i>Villads Junker,</i>	<i>Peder Bang,</i>
Haderslev.	Videbæk.

- |           |         |
|-----------|---------|
| 1. e2—e4  | e7—e5   |
| 2. d2—d4  | e5×d4   |
| 3. c2—c3  | d4×c3   |
| 4. Lf1—c4 | Dd8—f6? |

En Fejl! Efter det, der er udviklet i „Skakbladet“, Januar-Februar 1942, er det rigtige at modtage Gambitten, da Sort saa ved at parere Hvids Angreb vinder „automatisk“. — Tekstrækket er ikke godt, da Dronningen i et aabent Parti foran Bønderne bliver angrebet med Tempogevinst. Bedre var derfor 4. —, c×b2 eller 4. —, Sf6.

- |           |        |
|-----------|--------|
| 5. Sb1×c3 | Lf8—b4 |
|-----------|--------|

- |           |         |
|-----------|---------|
| 6. Dd1—b3 | Lb4×c3† |
|-----------|---------|

At foretrække var 6. —, Sc6, men Hvid faar da det bedste Spil ved 7. Sge2, evt. fulgt af 0—0, Sd5 og f4.

- |           |        |
|-----------|--------|
| 7. b2×c3  | Sg8—e7 |
| 8. Sg1—f3 | 0—0    |

Udvikling af Dronningfløjen synes mere paakrævet.

- |           |        |
|-----------|--------|
| 9. Lc1—g5 | Df6—g6 |
|-----------|--------|

Det første Tempotab! 9. —, Dd6 besvares med 10. e5, Dc5 11. Le3! med overlegent Spil. Der truer navnlig Sg5!

- |           |
|-----------|
| 10. 0—0—0 |
|-----------|

Naturligvis ikke 10. L×e7†?, D×e4† o.s.v.

- |     |        |
|-----|--------|
| 10. | Se7—c6 |
|-----|--------|

Det andet Tempotab! Men Trækket er næsten tvunget. F. Eks. 10. —, Te8 11. Le3, og den fatale Svækkelse af f7 afgør hurtigt. Selvfølgelig ikke 10. —, D×e4 11. The1. Eller

10. —, Sbc6 11. L×e7, S×e7 12. h4!, og de mange Trusler, navnlig Se5, vil hurtigt vinde.

11. Td1—d5

Der truede Sa5, som Sort under alle Omstændigheder vil gennemføre, derfor

11. h2—h4! b7—b6

12. h2—h4!

Et stærkt Træk, der 1) muliggør, efter Sa5, T×a5 efterfulgt af Se5 og 2) truer h4—h5.

12. Sc6—a5?

Nu er Sa5 gennemført, men er en afgørende Fejl, hvad Hvids naturlige Svar viser. Men Sort er fortabt.

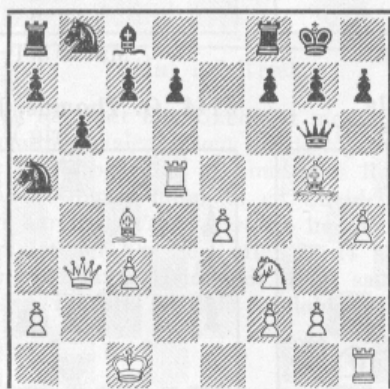

F. Eks. 12. —, D×e4 13. Te1, Dg4 (Dg6?, g4!) 14. Se5!, D×g2 (S×e5?, Td×e5 og vinder paa Truslen Te8!) 15. S×f7!

I. 15. —, T×f7 16. Te8†, Tf8 17. Tf5†,

II. 15. —, K×f7 16. Td6† og Mat i næste Træk.

III. Truslen er 16. Sh6†, g×h6 (Kh8, Tf5!) 17. T×d7†, Kh8 18. Lf6†!, T×f6 19. Te8† og Mat.

Bedre end Teksttrækket er imidlertid 12. —, La6, hvorpaa der følger 13. L×a6, S×a6 14. h5!, D×e4 15. Te1, og Hvids store Stilingsfordel afgør.

13. Td5×a5

Hvid vil naturligvis ikke have sin stærke Angrebsløber afbyttet, Taarnet staar kun i Vejen!

13. b6×a5

14. Sf3—e5 Dg6—b6

Det tredje Tempotab! Sort maa opgive Forsvaret af f7, og Partiet er nu afgjort. 14. —, D×e4 besvares ved 15. L×f7†, Kh8 16. Sg6†!, h×g6 17. h5!. Der truer h×g6† med Mat. Hvis 17. —, D×g2 saa 18. Ld5!, og hvis 17. —, T×f7 saa 18. D×f7 og Mat.

15. Lc4×f7† Kg8—h8

16. h4—h5 Opgivet.

Endnu mere nøjagtig var 16. Sg6†, h×g6 17. h5!, men nu er der heller ingen Parade mod Sg6† og Mat. F. Eks. 16. —, T×f7 17. S×f7, Kg8 18. Sh6† og Mat (eller den morsomme kvalte Mat: 17. D×f7, De6 18. Df8†, Dg8 19. Sf7 Mat!); eller 16. —, g6 17. D×b6 og Mat i næste Træk, ellers er Dronningen tabt; eller 16. —, h6 17. Sg6†, Kh7 18. S×f8†, Sg6† og Mat eller Dronningtab.

Partiet viser, at man skal være forsigtig med at bringe Dronningen for tidligt i Spil.

*Noter af Villads Junker.*

## Opgaveafdelingen.

Under Ledelse af P. Rasch Nielsen og O. G. Lauritzen.

5136. S. Clausén.

„Eskilstuna-Kuriren“, 3, 42.

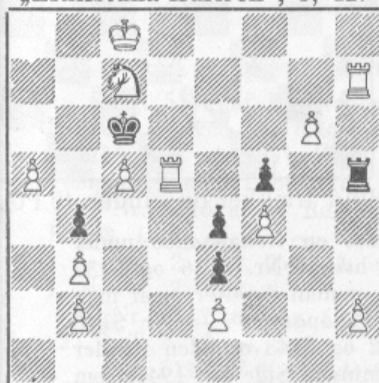

Mat i 4 Træk.

5137. Jan Knöppel.

„Eskilstuna-Kuriren“, 2, 42.

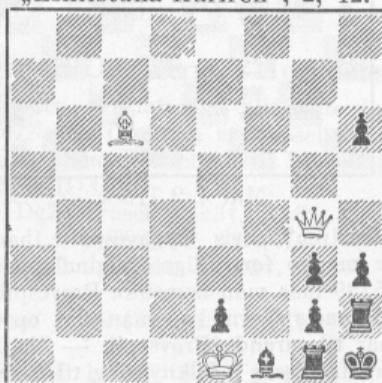

Mat i 4 Træk.

5138. K. Dybe, Thorsager.

(Orig.)

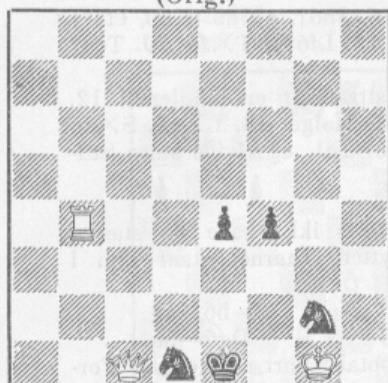

Mat i 3 Træk.

5139. Poul Hage, Rønne.  
(Orig.)

Mat i 3 Træk.

5140. F. Metzener.  
Hædr. Omt. „Trollhättan“, 36.

Mat i 3 Træk.

5141. Fritz Müller.  
„Deutsche Schachblätter“, 5, 42.

Mat i 3 Træk.

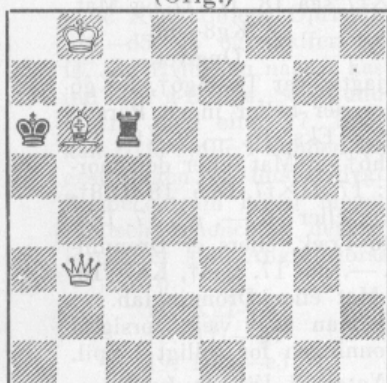
5142. P. Rasch Nielsen, Kbhvn.  
(Orig.)

Mat i 3 Træk.

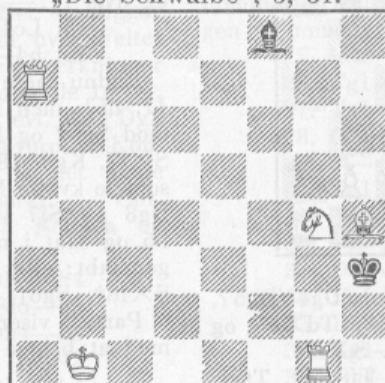
5143. Pentti Sola.  
„Die Schwalbe“, 5, 31.

Mat i 3 Træk.

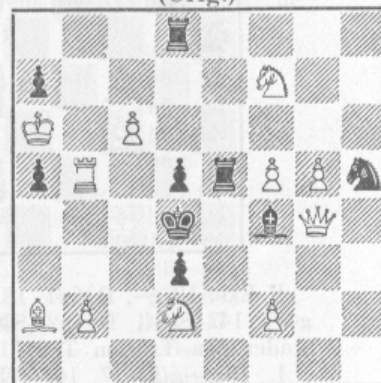
5144. G. Thomas, København.  
(Orig.)

Mat i 3 Træk.

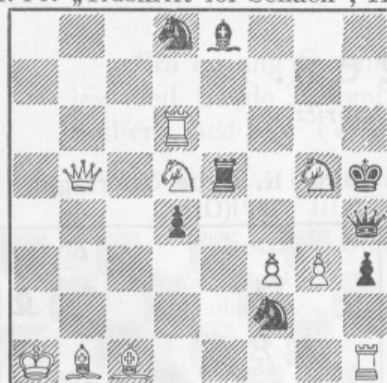
5145. Ekstrøm.  
1. Pr. „Tidskrift för Schack“, 41. 2. hædr. Omt. „Tidskr. f. S.“, 41.

Mat i 2 Træk.

5146. H. Ternblad.



Mat i 2 Træk.

5147. Dr. Th. C. L. Kok.  
„Tijdschrift v. d. ned. S.“, 1941.

Hvid trækker og vinder. (5 Pts.)

**Opgaverne.** „Eskilstuna-Kuriren“, hvis Opgavespalte har faaet en Renaissance under Fr. Lindgrens Ledelse, bringer mange fortrinlige Originalopgaver, hvoraf Nr. 5136 og 5137 er et Par Eksempler. — I Nr. 5139 maa man bemærke Prøvespillet; er man derefter, naar man har løst Opgaven, i Tvivl om Temaets Navn, kan man slaa op i „Skakopgaven“. — Nr. 5140 har 4 Temaspil, hvoraf de 3 har tilsvarende Prøvespil. — Nr. 5142 og 5143 er uden Bønder og med sort Officer og kan have Interesse i Tilknnytning til Bemærkningen Side 84, 1941 (som altsaa ikke var helt rigtig, da der paa nævnte Tidspunkt i hvert Fald fandtes 5 Fremstillinger med Pentti Sola's). — Nr. 5144 er en saakaldt Hamburger, som her er forbundet med et andet almindelig kendt Tema.

## Alt for Damerne.

K. Hannemann.

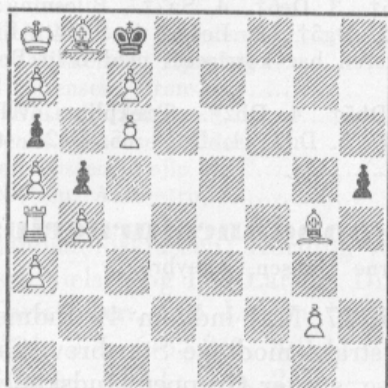

Mat i 7 Træk.

K. Hannemann.

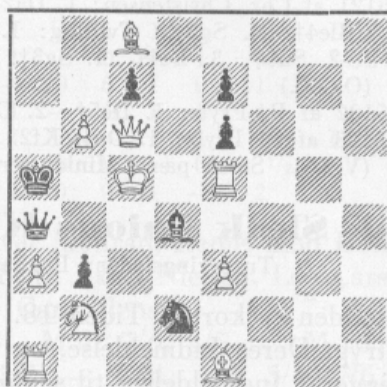

Mat i 2 Træk.

Jeg har haft den Glæde at modtage et Brev fra K. Hannemann, som har tænkt meget paa Damerne, saaledes som det fremgaar af ovenstaaende to Originalopgaver. Den første Opgave er en Forbedring af Lundgrens Rekord med  $\frac{1}{2}$  Træk, idet Sort er nødt til at begynde. Den anden Opgave hører til en Udvidelse af Temaet; det er nemlig i og for sig ligegyldigt, om Sort har flere Træk at vælge imellem, naar blot Hvid stadig kun har eet Træk som Svar. I Eksemplet her har Sort efter 1. d4 hele 7 Træk at vælge imellem, men ligegyldigt hvad han vælger, saa er Hvid nødt til at sætte ham Mat. Ogsaa her er det altsaa Tallet 7, som er Rekord, i hvert Tilfælde foreløbig.

V. R.

## Et nyt Task.

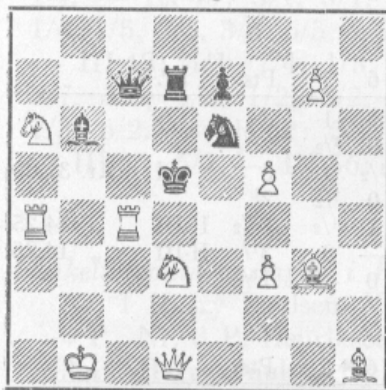
5148. H. V. Tuxen, København.  
(Orig.)

2♠.

1. g8(D).

Hvormange Blokade-Interferencer kan fremstilles med *sort Dronning*? Rekorden har hidtil været 3, og der eksisterer saa vidt vides kun to saadanne Fremstillinger (hvoraf den ene er gengivet under Nr. 13 i „Skakopgaven“), men ingen af disse Opgaver er tænkt som Taskopgaver, idet begge tager Sigte paa kunstnerisk Udformning indenfor de sædvanlige Rammer. I hosstaaende Fremstilling har *H. V. Tuxen* med Anvendelse af en betydelig skrap Nøgle fremstillet et Taskproblem med 4 Blokade-Interferencer med sort Dronning. I et Task har man, om nødvendigt, Lov at bryde med de sædvanlige kunstneriske Regler. Bortset fra Nøglen er Konstruktionen iøvrigt overordentlig interessant og kan anbefales til nærmere Eftersyn. — Som bekendt er 6 Blokade-Interferencer med *forskellige sorte Brikker* hidtidig Rekord i en Opgave. Det Spørgsmaal staar aabent, om det er muligt i en udpræget Taskfremstilling at slaa denne Rekord.

## Løsninger til Opgaverne i Aprilnumret.

Nr. 5115 af K. Lindorff Larsen: Forfatterens tiltænkte Løsning er følgende: 1. Kd3 2. Kd4 3. Kc5 4. Kd6 5. Ke7, men Opgaven er biløselig ved 1. Kd3, e4† 2. Le4, e5 3. Sf3†, Kg4 4. Se5†, Kh4 5. Lf5. Som Førstetræk til Biløsningen kan anvendes forskellige Tempotræk med Løber eller Konge. (O.G.L.)

Nr. 5116 af V. Buhelt: 1. Dg2, Trusel 2. c3†, Kb5 3. Sd6†. 1.—, Thf7 2. Dc6, Lc5 3. Da6. 2.—, ~ 3. c3†. 1.—, Tff7 2. De4, Ld4 3. De2. 2.—, Th4 3. c3†. 1.—, e4 2. De2, Tc8 3. c8 (D). 1.—, Ld4 2. c3†. 1.—, Lf2 2. c3†, Kb3 3. Df2. 1.—, c3 2. De2.

Nr. 5117 af Chr. Christensen: 1. e8 (T), Sf5 2. Te4 3. S slaas. 1.—, Sf3 2. f3, g2 3. Tg2. 1.—, Sg2 2. Tg2.

Nr. 5118 af K. Lindorff Larsen: 1. Se5, Da4 2. La3.

Nr. 5119 af Lars Larsen: 1. Sf6, Trusel 2. Th5†. 1.—, Sh2—f3 2. e4† 3. e4 Mat. 1.—, Se5—f3 2. d4† 3. e4 Mat. Denne og den følgende Opgave deltog i D. S. K.s 23. Tematurnering. (V.R.)

Nr. 5120 af Lars Larsen: 1. Tel, Sg5 2. Tc3† 3. Sb4 Mat. 1.—, f5 2. Sb4† 3. Tc3 Mat. 1.—, Df3 2. Lf3.

Nr. 5121 af Chr. Christensen: 1. Da2 2. Tc5† 3. De6† 4. Sg7†. Biløsning: 1. Da3 2. Dc5† 3. Le4† 4. Sg3†. Tvilling: 1. Dg7 2. Dg5† 3. Le4† 4. Sg3†. Biløsning: 1. Da2, Sf7 2. Sd6† 3. Le4† 4. Sg3†. Forfatteren har korrigeret med hvid Bonde paa a3 og d6. (O.G.L.)

Nr. 5122 af R. Prytz: 1. Dc5† 2. Da5 3. Db5† 4. Db2†. Trækpligt. (V.R.)

Nr. 5123 af R. Prytz: 1. De4, Kf2 2. De3† 3. Dd2 4. Dd1† 5. De2† 6. Dg2†. Trækpligt. (V.R.). Smaa pæne Miniaturer. (O.G.L.)

## Dansk Skak Unions Korrespondanceturneringer.

Turneringsleder: Boghandler Arne Hansen, Aabybro.

Ventetiden er kort. I Tiden 18. April til 17. Maj indkom 49 Indmeldelser. Indsend trygt Deres Indmeldelse, og De vil straks modtage Startbrev. Saa snart der foreligger 7 Indmeldelser til samme Klasse, starter Gruppen. Indskudet er for I Klasse Kr. 8,50 og for II og III Klasse Kr. 6,00. Indskudene, der indbetales paa Giro 18863 samtidig med Indmeldelsen, gaar ubeskaaret til Præmierne.

### Mesterklassen, Gruppe 6:

	1	2	3	4	5	6	7	8	Pts.	Pr.
1. Viggo Rasmussen, København....	—	1/2	0	1	0	1	0	0	2 1/2	
2. Henry Pedersen, Fredericia.....	1/2	—	1	1	1	1	0	1	5 1/2	II-III Kr. 24,50
3. Rich. Poulsen, Jerslev J.....	1	0	—	1	1	1	1/2	1	5 1/2	II-III „ 24,50
4. J. Christiansen, Graasten.....	0	0	0	—	1/2	0	0	1	1 1/2	
5. Hans Pedersen, Vejle .....	1	0	0	1/2	—	1	0	1	3 1/2	IV „ 11,00
6. N. Chr. Christensen, Vejle.....	0	0	0	1	0	—	1/2	0	1 1/2	
7. Reinh. Nielsen, Slagelse.....	1	1	1/2	1	1	1/2	—	1	6	I „ 28,00
8. Arne Hasen, Aabybro .....	1	0	0	0	0	1	0	—	2	

### I Klasse, Gruppe 19:

	1	2	3	4	5	6	7	Pts.	Pr.
1. Carl Svendsen, Helsingør .....	—	0	0	1	0	1	1	3	
2. N. Kristensen, Odense .....	1	—	0	1/2	1/2	0	1/2	2 1/2	
3. Viggo Holm, Viborg .....	1	1	—	1/2	1	1/2	1	5	I Kr. 31,00
4. E. Rasmussen, Ebeltoft .....	0	1/2	1/2	—	1/2	0	1/2	2	
5. Niels Laursen, Helgenæs.....	1	1/2	0	1/2	—	1	1/2	3 1/2	II-III „ 14,25
6. Munk Vest, Fjerritslev .....	0	1	1/2	1	0	—	1	3 1/2	II-III „ 14,25
7. Aage Duch, Skelhøje.....	0	1/2	0	1/2	1/2	0	—	1 1/2	

### I Klasse, Gruppe 23:

	1	2	3	4	5	6	7	Pts.	Pr.
1. L. Rasmussen, Randers .....	—	1	1/2	1	0	0	1	3 1/2	III Kr. 6,38
2. H. G. Bechgaard, Nykøbing M.....	0	—	0	0	0	0	0	0	
3. O. Hansen, Aalborg .....	1/2	1	—	1/2	0	1/2	0	2 1/2	
4. H. Hansson, København.....	0	1	1/2	—	1/2	1/2	1	3 1/2	III „ 6,37
5. Will. Pedersen, Esbjerg.....	1	1	1	1/2	—	1/2	1	5	I „ 25,50
6. S. A. Hansen, Sigerslev.....	1	1	1/2	1/2	1/2	—	1	4 1/2	II „ 21,25
7. H. Rye, Frederikshavn .....	0	1	1	0	0	0	—	2	

### II Klasse, Gruppe 36:

	1	2	3	4	5	6	7	Pts.	Pr.
1. A. H. Andersen, Dueodde.....	—	1/2	1/2	1/2	1	1	1	4 1/2	II Kr. 14,00
2. E. Vestergaard, Ø. Jølby .....	1/2	—	1	1/2	1	1	1	5	I „ 16,75
3. B. G. Andersen, Valby .....	1/2	0	—	1	1	1/2	1	4	III „ 11,25
4. V. Sørensen, Tønder .....	1/2	1/2	0	—	1	0	1	3	
5. Henry Volden, Brovst.....	0	0	0	0	—	0	0	0	
6. Hans Jensen, Vig .....	0	0	1/2	1	1	—	1/2	3	
7. Kurt Larsen, Roskilde.....	0	0	0	0	1	1/2	—	1 1/2	



## II Klasse, Gruppe 37:

	1	2	3	4	5	6	7	Pts.	Pr.	
1. S. A. Mikkelsen, Brønderslev.....	—	0	1	1/2	1	1	1	4 1/2	I-III	Kr. 14,00
2. Holm Mikkelsen, Hjørring.....	1	—	1	1	0	1/2	1	4 1/2	I-III	„ 14,00
3. Poul Sørensen, Brønshøj .....	0	0	—	0	0	1	0	1		
4. Chr. Ejlsted, Hedensted.....	1/2	0	1	—	1/2	1	1	4		
5. Preben Christensen, Odense .....	0	1	1	1/2	—	1	1	4 1/2	I-III	„ 14,00
6. Jepsen Nissen, Vejle .....	0	1/2	0	0	0	—	0	1/2		
7. N. Nielsen, Aardestrup .....	0	0	1	0	0	1	—	2		

Landsholdsklassen: Korning vundet over Monrad, Remis mod Desler og tabt til Aksel Nielsen og Leo Larsen. Dinsen tabt til Aksel Nielsen, Leo Larsen og Rudolf Christensen. Leo Larsen Remis mod Carlo Jensen. — M 7: 1/7, 2-7. — M 8: 2/4, 2/5, 6/3, 2/6, 8/2, 1/2, 5-8. — M 9: 7/6, 4/5. — M 10: 7/2, 7/6, 4/8, 3/6. — M 11: 3/4, 2/3. — I 22: 4/7. — I 24: 5/3, 5/6, 7/6. — I 25: 2/6, 5/3, 4-6, 1/6, 1/7. — I 26: 2/1, 2/3, 5/2, 7/1, 1/4, 5/1. — I 27: 1/6, 4/7. — I 28: 5/1, 4 udtraadt grundet paa Sygdom. De ikke færdigspillede Partier indsendes til Bedømmelse. — I 29: 4-5, 4/1, 4/3, 1/3, 5/3, 6/3, 7/3. — I 30: 3/2, 3/6, 4-7. — I 31: 1-6, 4/2. — II 33: 3/1. — II 38: 5/1, 5/7. — II 39: 3/6. — II 40: 6/2, 6/4, 4/3. — II 41: 4/3, 3/7, 6-7. — II 42: 6/5, 2-5, 1/3, 2/3, 4/3, 5/3, 6/3, 7/3, 2-6, 1/6. — II 43: 1-5, 3/6, 2/6, 5/6, 4/6, 3/7, 5 udtraadt grundet paa Arbejde i Udlandet. Partierne indsendes til Bedømmelse. — II 45: 5/7. — II 46: 6/4, 3/5, 3/4, 5/4, 1-4, 3/7. — II 47: 5/3. — II 48: 3-4, 3/7, 2-3, 4/1. — II 49: 3/5, 2/5. — III 34: 7/3. — III 38: 5/3, 5/6. — III 39: 3/4, 6/4, 2/6, ikke som i sidste Nr. meddelt. — III 40: 1/6. — III 41: 1/5. — III 42: 3/5. — III 43: 6/5, 6/3, 6/1. — III 44: 3/6, 3/4, 3/7, 1-4. — III 45: 5/1, 3/1, 1/2. — III 46: 3/1, 4/1, 5/4, 7/2, 4-7. — III 47: 1/4, 1/5, 2/5, 3/5, 6/5, 7/5, 4/6, 6 udtraadt, Partierne indsendes til Bedømmelse. — III 48: 4/1, 7/4, 1/3. — III 49: 7/2, 4/6, 1-3, 3-4, 2-3. — III 50: 1/5, 5/7, 3/6, 4/2, 1/2, 6/2, 7/2, 52, 1/7. — III 51: 6/7, 2/3, 1/3, 4/3, 6/3, 7/3, 6/2. — III 52: 5/2, 2/3, 1/6, 5/4, 3/6, 1/7. — III 54: 5/3, 5/6, 1/6. — III 55: 6/7. — III 56: 2/7. — III 57: 1/2. — III 58: 5/2, 7/1, 1/2, 7/4, 2/7.

**Meddelelser.**

*Enkeltmandturneringen i Præstø Amt* er nu afsluttet. Resultatet blev: 1. Kl.: Nr. 1 Harry Poulsen, Vordingborg, 4 P. Nr. 2 Knud Hansen, Vordingborg, 4 P. Nr. 3 P. Henriksen, Vordingborg, og Carl Rasmussen, Haslev, med hver 3 P. Harry Poulsen og Knud Hansen stod lige med hver 4 P. Harry Poulsen vandt Omkampen og dermed Titlen Amtsmester. — 2. Kl.: Nr. 1—2 Poul Nørgaard Olsen, Næstved, og Carl Rasmussen, Præstø, med hver 4 P. Nr. 3 Bent Juhl, Næstved, Knud Jensen, Næstved, og Aage Højboøge, Glumsø, med hver 3 P. — 3. Kl.: Nr. 1—4 Hans Larsen, Haslev, Dan Hansen, Præstø, Knud Rasmussen, Vordingborg, og Laur. Larsen, Næstved, med hver 4 P.

*Bornholms Skakunion* har Søndag den 3. Maj afsluttet sin Enkeltmandsturnering ved Spil paa Jernbanehotellet i Aakirkeby. Resultaterne blev i Mesterklassen: Bornholmsmester: Oskar Nielsen, Rønne, 4 1/2 P. Nr. 2 Carl Jensen, Nexø, 4 P. Nr. 3 P. Østerby, Aakirkeby, 4 P. — A-Klassen: Nr. 1 Gunnar Olsen, Rønne, 5 P. Nr. 2 Henry Petersen, Svaneke, 4 1/2 P. Nr. 3 Emil Hansen, Svaneke, 4 P. — B-Klassen: Nr. 1 Kresten Wraa, Aakirkeby, 4 1/2 P. Nr. 2 Johs. Hansen, Rønne, 4 P. Nr. 3 P. A. Kofoed, Aakirkeby, 4 P. — I Mesterklassen spillede fuldrundig Turnering. I A- og B-Klassen efter Monrads System. Der deltog 23 Spillere.

*Ændringer til Klubfortegnelsen.*

Aabenraa Skakforening har Spilleaften Onsdag. — Kassemose Skakklub har nu som Formand Chr. Nielsen, Eskildstrup, Kassemose. — Hjørring Arbejderskakklub Georg Holmen, Vendelbogade 40. — Nykøbing Falster Skakklub har Spilleaften paa Industrihotellet hver *Tirsdag*.

Den 26. April mødtes Amtsvinderne i A-, B- og C-Rækkerne fra Aalborg, Hjørring og Thisted Amter til Kamp om Klubmesterskabet for 7. Hovedkreds. Der kom dog kun 7 seks-Mands Hold til Kamp, idet Thisted Amts A- og C-Hold udeblev paa Grund af Rejsevanskeligheder. Hovedkampen stod mellem Østvendssyssels Kampklub og Nørresundby Skakklub i A-Rækken, og den nye, stærke vendsysselske Klub vandt en meget smuk og overbevisende Sejr paa 4 $\frac{1}{2}$  Points mod 1 $\frac{1}{2}$ . I B-Rækken vandt Aalborg Skakklub en overvældende Sejr paa 6 Points! C-Rækken vandtes i direkte Kamp af Aalborg mod Hjørring med 3 $\frac{1}{2}$  Points mod 2 $\frac{1}{2}$ .

Før Kampen behandledes en Række indre Anliggender ved et Møde, og der konstateredes en Fremgang for det organiserede Skakspil i Hovedkredsen saa stor som i intet tidligere Aar. Til Hovedkredsformand nyvalgtes Boghandler Arne Hansen, Aabybro, i Stedet for Revisor A. P. Nielsen, som nægtede at modtage Genvalg. Hovedkredskassereren, Bogholder Chr. Christensen, Aalborg, genvalgtes.

I Herning har der siden 1933 været spillet en Landklubturnering mellem Omegnens Landklubber, hvilket man ikke har hørt om før nu, og det maa absolut være et Eksempel til Efterfølgelse andre Steder i Landet. I Aar var der Rekord-deltagelse med 150 Spillere fordelt paa 25 Hold, der var opstillet i 3 Rækker ligesom i Provinsklubturneringen med 6 Mand i hvert Hold. A-Rækken vandtes af Hammerun Skakklub, B-Rækken af Vildbjerg Skakklub efter Lodtrækning med Videbæk og C-Rækken af Troldhede Skakklub.

Ideen til denne udmærkede Turnering blev i sin Tid fremsat af Bankdirektør Carl Nielsen, Herning, med det Formaal at skabe øget Tilslutning fra Landklubbernes Side til Kredskampene, og Formaalet er i fuldt Maal blevet naaet samtidig med, at Turneringen har vist sig levedygtig i sig selv.

**Klubmeddelelser.**

*Haderslev Skakklub* har afsluttet Klubmesterskaberne for Sæsonen 1941—42. Klubmester blev A. Dall med 8 $\frac{1}{2}$  P. af 10 mulige. Nr. 2 blev A. Andresen med 8 P. I 2. Kl. sejrede H. E. Jensen med 9 P. med W. Matthias paa Andenpladsen med 8 $\frac{1}{2}$  P. — Til Præmierne havde A. Kjær skænket 2 Sølvplader med Inskription.

*Næstved Skakklub.* Pokalkampen med Slagelse Skakklub spilledes 10. Maj i Slagelse. Slagelse vandt 5 $\frac{1}{2}$ —4 $\frac{1}{2}$ .

*Stof, der ønskes optaget i næste Nummer, bedes venligst indsendt senest 13. Juni.*

SKAKBLADET, udgivet af Dansk Skak Union, udgaar hver Maaned. Abonnement kan tegnes paa Bladets Ekspedition samt paa Postkontorerne i Danmark, Norge og Sverige à Kr. 5,00 pr. Aar, øvrige Udland Kr. 6,00 pr. Aar. Enkelte Numre faas i Ekspeditionen à Kr. 0,50.

Dansk Skak Union:

Formand: Overassistent F. K. Villumsen, Østergade 18, Næstved. Telefon 895.  
Sekretær: Sagfører Karl Flemin, Vestergade 8, Odense. Telefon 3062, privat 461.  
Tillige Leder af Unionens Propaganda.

Kasserer: Kasserer A. Buusmann, Jansvej 56, København S. Tlf. Amager 2852.

Redaktion: Ledende Redaktør og Redaktør for Partiafdelingen:

Julius Nielsen, Teglkasvej 16, Kastrup.

Opgaveafdelingen: P. Rasch Nielsen, Damhusboulevard 37, København Valby, og  
O. G. Lauritzen, Aalekistevej 213, Vanløse.

Skakbladets Ekspedition: Vesterbrogade 21, St. o. G., København V. Telf. Eva 666.

Afleveret til Postvæsenet d. 1 Juni 1942.

A Backhausens Bogtrykkeri, Horsens.



**Dr. Euwe's Standardværk: Theorie der Schachöffnungen** udkommer nu paa tysk Sprog! Værket udkommer i 12 Hæfter, med eet Hæfte pr. Maaned, og første Hæfte udkommer antagelig i denne Maaned. Prisen pr. Hæfte bliver efter Sideantallet fra Kr. 2,75 til Kr. 5,00, antagelig vil hele Værket komme til at koste ca. 42 Kr. Jeg har overtaget Eneforhandlingen for Danmark, og jeg modtager gerne Ordre paa Værket omgaaende. Hæfterne vil blive sendt Subskribenterne franco hver Maaned.

**Skaklitteratur:**

Københavns Skakforenings Jubilæumsturnering 1941, 72 Sider, smukt udstyret med mange Billeder og Diagrammer.....	Kr. 3,50
Skakopgaven, Lærebogen om Skakproblemer, uundværlig for enhver, der ønsker at sætte sig ind i Opgaveløsning .....	” 5,00
Andersen, Erik: Skak for Viderekomne .....	” 1,00
Bondesen, Alfred: Skakspil, 1942 .....	” 2,00
Collijn, Gustav og Ludvig: Lärobok i Schack, indb., 542 Sider.....	” 24,00
Enevoldsen, Jens: Aabningsspillet .....	” 3,50
— — Skak, det positionelle Spil .....	” 1,50
F. I. D. E.s Regler, uundværlig for enhver Skakspiller.....	” 0,75
Griffith och White: Moderna Spelöppningar i Schack, indb.....	” 13,75
Krause, O. H.: Om Begyndelsesstillingen i Skak .....	” 1,50
Nissen, Andreas: Bondeslutspillet.....	” 2,00
— — Lærebog i Skak .....	” 5,75
— — Taarnslutspillet .....	” 2,00
Ruben, Karl: Skak .....	” 1,00
Snosko-Borowsky: Hvordan en ikke spiller sjakk .....	” 3,00
Toft: Erik Andersen I, 100 Partier mod udenl. Spillere .....	” 3,50
— : — — II, 100 — — danske .....	” 3,50

**Ca. 3000 Skakblade,** Skakbladet, Arbejder-Skak, Norsk Sjakkblad, Schackvärlden, Tidskrift för Schack, Deutsche Schachzeitung, Wiener Schachzeitung, Die Schachwelt, Schach-Ecko, Chess og mange andre, har jeg pakket med mindst 10 Blade i hver Pakke, og disse Pakker sælges for 85 Øre pr. Pakke, 5 Pakker med forskelligt Indhold Kr. 3,85.

**Skakbrikker og Brædter:**

Ahorn, hvide og røde, ulakerede, i Papæske .....	Kr. 6,85
Ahorn, hvide og røde, lakerede, i Trææske med 2 Rum .....	” 8,75
Sammenfoldeligt Papskakbrædt, med Tal og Bogstaver, 42×42 .....	” 2,25
Sammenfoldeligt Papskakbrædt, med Tal og Bogstaver, 46×46 .....	” 2,35
Sammenfoldeligt Papskakbrædt, med Tal og Bogstaver, 48×48 .....	” 2,70
Voksdugsbrædter, med Tal og Bogstaver, 40×40 .....	” 3,50

Paa Voksdugsbrædter er der 10 pCt. Statsafgift.

Altid **franco** Levering.

**DANSK SKAKFORLAG,** ARNE HANSEN,

Tlf. Aabybro 82.

**Aabybro.**

Postgiro 18863.