

Hr Ingeniør
C A Westring Nielsen
Nitivej 15,1 F
292

SKAKBLADET

Medlemsblad for Dansk Skak Union



MARTS 1942

38. AARGANG

NR. 3

Indeholder:

Paasketurneringen
i Nørresundby

*

Dansk Skak Unions
ordinære Delegeretmøde

*

Europaskakforbund?

*

Parti kommenteret for
svagere Spillere

*

Dansk Skak Unions
Aarsregnskab og Status

*

Partier

*

Opgaver

*

Dansk Skak Unions Korre-
spondanceturneringer

*

Meddelelser

I Løssalg 50 Øre pr. Stk.

Elfenbens Skakbrikker

gamle, meget smuk Udførelse, sælges for Kr. 75,00.
Eva 3323 y.

Avertér i Skakbladet

Intet Skakbrev.

uden Mærkat

Dank Skak Unions Bomærke

Størrelse $2\frac{1}{2} \times 2\frac{1}{2}$ cm, 3 Hæfter sælges for 1 Kr.
(1 Hæfte=50 Stk.)

Indsend Beløbet paa Giro 20801, hvorefter Hæfterne vil blive tilsendt portofrit.

Skakbladets Ekspedition,
Vesterbrogade 21, St. o. G.
København V.

Nogle komplette Aargange af „Skakbladet”

1933, 1934, 1935, 1937, 1938 og 1939 sælges for **Kr. 2,50** pr. Aargang

Ligeledes sælges 50 forskellige Numre af Skakbladet for **Kr. 3,00** - Indbetaling paa **Giro 20801**

Skakbladets Ekspedition

København V.

Vesterbrogade 21, St. o. G.

Deutsche Schachzeitung

Organ für
das gesamte Schachleben
Herausgegeben von
M. Blümich, H. Ranneforth, J. Halumbirek
unter ständiger Mitarbeit von
A. Becker, E. Eliskases,
M. Euwe E. Grünfeld,
G. Kieninger und H. Müller.
Gegründet 1846.
Erscheint monatlich.
Preis halbjährlich RM 4.
Probeheft kostenlos.
Verlag Walther de Gruyter & Co.
Berlin W 35.

Dansk Skak Unions Emblem i Sølv

udført paa Dansk Skak Unions Foranstaltning
leveres i to Størrelser:



Med Knap 2,25 Kr. pr. Stk. + Porto
Med Naal 1,75 Kr. — —
10 Stk. portofrit.

Sendes mod Efterkrav
ved Henvendelse til

Skakbladets Ekspedition,
Vesterbrogade 21, St. o. G. København V

SKAKBLADET

Medlemsblad for Dansk Skak Union

REDAKTION:

Ansvarshavende Redaktør og Redaktør af Partiafdelingen:

Julius Nielsen.

Redaktører af Opgaveafdelingen: *P. Rasch Nielsen og O. G. Lauritzen.*

MEDARBEJDER:

Alfred Christensen.

38. Aargang

Marts 1942

Nr. 3

Paasketurneringen i Nørresundby.

Nørresundby Skakklub arbejder ihærdigt med Tilrettelæggelsen af Paasketurneringen, man venter et stort Deltagerantal, og man vil gerne byde Gæsterne gode og hyggelige Spilleforhold. Ogsaa med Indkvarteringen af Spillerne arbejdes der. Alle skal bo godt, spise godt, sove godt — og ikke for dyrt. — Ting, der nok kan volde lidt Hovedbrud under den nuværende Tilstand, men der er ingen Tvivl, at det vil lykkes for den energiske Klub at klare alle disse Problemer paa fuldt ud tilfredsstillende Maade.

Turneringens Henlæggelse til Nørresundby er en velfortjent Tak til den driftige Klub. Klubben er startet for ca. 10 Aar siden og har som alle Klubber haft svære Kampe at bestaa, ikke mindst med Henblik paa den store Klub i Nabobyen.



Udsigt over Nørresundby.

Alle Besværligheder er lagt tilbage, og med sine 50—60 aktive Medlemmer indtager Klubben i Dag en meget stærk Stilling indenfor Dansk Skak Union.

Sin gode Position kan Klubben takke sin Ledelse for — og her i ganske særlig Grad sin Formand, Niels Jensen, der har været med i Ledelsen alle Aar og bidraget i høj Grad til Klubbens Fremgang og Trivsel.

Til daglig har Klubben til Huse i „Folkets Hus“, hvortil ogsaa Paasketurneringen er henlagt. Lyse og rummelige Lokaler vil danne Rammen om Paaskens Skakspil. — Naar disse Linier læses, er der endnu Tid til at melde sig til Turneringen i Nørresundby.

Dyrk Skakspillet i Paasken — og dyrk det i Nørresundby!!!

Dansk Skak Unions ordinære Delegeretmøde

afholdes i „Folkets Hus“ i Nørresundby Søndag den 5. April 1942 Kl. 20 med følgende

D A G S O R D E N :

1. Formanden aflægger Beretning.
2. Kassereren fremlægger Regnskabet for 1941 til Godkendelse.
3. Fastsættelse af Kontingent for 1943.
4. Dansk Skak Unions Stilling til det paatænkte Europaskakforbund.
5. Valg af Formand.
6. Valg af Kasserer.
7. Valg af Sekretær.
8. Valg af 2 Revisorer.
9. Fastsættelse af Stedet for næste Aars Delegeretmøde.
10. Eventuelt.

Europaskakforbund?

I Anledning af, at der i „Deutsche Schachblätter“ for Januar d. A. fandtes en Meddelelse om, at Delegerede fra de deltagende Lande vilde blive indkaldt til et Møde i Berlin i Marts, fandt Forretningsudvalget det korrekt at gøre det stortyske Skakforbund bekendt med, at Dansk Skak Union skal behandle Spørgsmaalet paa sit Delegeretmøde.

Meddelelsen, der er afsendt den 31. Januar, har følgende Ordlyd:

„Da vi af „Deutsche Schachblätter“ for Januar d. A. har bemærket, at der i Marts i Berlin skal afholdes en Sammenkomst med Delegerede fra de deltagende Lande, tillader vi os at meddele, at forinden Dansk Skak Union kan tage endelig Stilling til Spørgsmaalet Indtrædelse i det paatænkte Europaskakforbund, skal Sagen behandles af Dansk Skak Unions Delegeretmøde, der afholdes den 5. April d. A.

Under 2. Februar d. A. er der fra det stortyske Skakforbund modtaget en Skrivelse, hvorefter der den 31. Maj og i 2 à 3 Dage afholdes et Møde i Berlin. Til dette Møde er Dansk Skak Union indbudt til at deltage med en Repræsentant.

Vi har overfor det stortyske Skakforbund bekræftet Modtagelsen af denne sidste Skrivelse og meddelt, at vi første efter Delegeretmødets Afholdelse den 5. April d. A. kan give nærmere Meddelelse.

Det kan herefter ikke paaregnes, at der vil fremkomme yderligere Nyt i denne Sag forinden Delegeretmødets Afholdelse.

P. F. V.

F. K. Villumsen.

Parti kommenteret for svagere Spillere.

I Dag vil vi se lidt paa „Skotsk Gambit“, der opstaar efter 1. e4, e5 2. Sf3, Sc6 3. d4, e×d 4. Lc4. Hvid ofrer en Bonde for at opnaa hurtig Udvikling. For Sort er der 3 Træk, som kommer i Betragtning, nemlig 4. —, Sf6, 4. —, Lb4 og 4. —, Lc5. Som jeg skrev i sidste Nummer, skal vi vare os for en saadan Stilling, hvor der tilsyneladende er 3 plausible Fortsættelser, og vi handler klogt, naar vi principielt gaar ud fra, at i det mindste 2 af disse 3 Svar ikke er den absolut stærkeste Fortsættelse. Spørgsmaalet om, hvilket af de 3 Træk, der er det stærkeste, kan vi kun afgøre ved en Analyse. Paa Forhaand vil man være tilbøjelig til at betragte 4. —, Sf6 som det bedste, idet det er en god og anvendelig Regel, at naar Valget staar mellem at udvikle en Løber eller en Springer, bør man, naar alt andet er lige, foretrække Springeren, da man som oftest ved med Sikkerhed til hvilket Felt, den skal udvikles (c6, f6). Springeren virker endvidere meget stærkt i Centrum, idet den angriber Centralfelterne (i dette Tilfælde d5 og e4), og den virker altsaa kraftigt med til en Afklaring af Situationen i Centralomraadet, hvad der er en stor Fordel. Et godt Træk er som Regel relativt enkelt. Besvares 4. —, Sf6 med 5. e5, fører dette til Tempotab for Hvid, da Sort besvarer det med Udviklingstrækket 5. —, d5!, der følger 6. Lb5, Se4 med særdeles godt Spil for Sort! Der kan f. Eks. følge: 7. S×d4, Lc5! 8. 0—0, 0—0 9. S×c6, b×c6 10. L×c6, La6! 11. La8, (11. D×d5, D×D 12. L×D, Tad8 13. L×e4, L×f1 og Sort har vundet en Kvalitet for en Bonde; 14. K×f1 besvares med 14. —, Td1† og T×c1). 11. —, L×f1 12. D×d5, Lc4!! (Ogsaa paa 12. L×d5 følger 12. —, Lc4!!). 13. D×D, T×D og Sort vinder.

4. —, Lb4† vil vi ikke beskæftige os meget med, da det er tydeligt, at Hvid faar alt for megen Udvikling og Angreb for den Bonde, Sort kan vinde. Man maa altid huske paa, at det er bedre at have en god Stilling fremfor at vinde Materiel.

Endelig er der 4. —, Lc5, hvilket Træk tidligere med Urette blev foretrukket for 4. —, Sf6. Naturligvis bør Hvid ikke besvare Trækket med 5. Sg5, da det er alt for tydeligt, at dette Træk er et forhastet Angreb; der kan følge 5. —, Sh6 6. S×f7, S×S 7. L×S, K×L 8. Dh5†, g6 9. D×c5, d5! med Fordel for Sort. Heller ikke 5. —, 0—0 er godt for Hvid, da der kan følge 5. —, d6 6. c3, Lg4 7. Db3, L×f8 8. L×f7†, Kf8 9. L×g8, T×g8 10. g×f3, g5! med stærkt Angreb. Det rigtige Træk er 5. c3!, og naar Sort nu svarer med det bedste Træk 5. —, Sf6, har vi faaet en Stilling frem, som vi kender fra „Italiensk Parti“, det saakaldte Møllerske Angreb eller Indledningen til det, og dermed er det klart, at 4. —, Lc5 ikke er saa godt. Det Møllerske Angreb vil blive behandlet, naar vi kommer til „Italiensk Parti“.

Parti Nr. 1910.

Skotsk Gambit.

Spillet i Budapest 1895.

R. Charousek.

G. Maroczy.

Med Hensyn til Noter til de første

8 Træk henvises til ovenstaaende.

- | | |
|-----------|--------|
| 1. e2—e4 | e7—e5 |
| 2. Sg1—f3 | Sb8—c6 |
| 3. d2—d4 | e5×d4 |
| 4. Lf1—c4 | Lf8—c5 |

- | | |
|------------|---------|
| 5. 0—0 | d7—d6 |
| 6. c2—c3 | Lc8—g4! |
| 7. Dd1—b3 | Lg4×f3 |
| 8. Lc4×f7† | Ke8—f8 |
| 9. g2×f3 | g7—g5? |

Maroczy har aabenbaret troet, at ligesom Sort, naar Hvid i 9. Træk slaar paa g8 og siden paa f3, kommer i Fordel med g5, saa skal det ogsaa være godt nu; men det er en Fejltagelse,

Fortsættes Side 38.

Dansk Skak Unions Aarsregnskab for 1941.

	Indtægter.		Udgifter.
1. Kontingent		Kr. 14.870,50	
2. Skakbladet.			
a) Abonnenter	Kr. 322,22		
b) Løssalg	" 197,47		
c) Annoncer	" 330,40		
	" 850,09		
3. Andre Indtægter.			
a) Indvundne Renter	Kr. 17,04		
b) Fortjeneste ved Emblemsalg.....	" 69,67		
c) Fortjeneste ved Salg af Skakregier...	" 17,70		
d) Fortjeneste ved Salg af Mærkater...	" 6,80		
e) Fortjeneste ved Salg af Haandbøger	" 12,15		
	" 123,36		
	" 15.843,95		
A) Skakbladet.			
1. Trykning		Kr. 6.946,20	
2. Forsendelse		" 1.660,66	
3. Ekspeditionen		" 1.863,69	
4. Redaktionen		" 753,87	
		Kr. 11.224,42	
B) Administration.			
1. Delegeretmøde m. v.....		Kr. 564,50	
2. Andre Møder		" 443,53	
3. Formandens Omkostninger		" 583,22	
4. Kassererens do.		" 222,95	
5. Sekretærens do. + Agitation		" 343,76	
		" 2.157,96	
C) Tilskud til Turneringer.			
1. Enkelmandsturneringen		Kr. 635,28	
2. Opgaveturneringen		" 178,00	
3. Korrespondanceturneringen		" 171,10	
		" 984,38	
D) F. l. D. E.		" 60,06	
E) Andre Udgifter		" 538,97	
F) Afskrivning paa Skrivemaskine.....		" 25,00	
Overskud		" 853,16	
		Kr. 15.843,95	

København, den 13. Januar 1942.

A. Buusman.

Dansk Skak Unions Status 1. Januar 1942.

<i>Aktiver.</i>		<i>Passiver.</i>	
Kassebeholdning	Kr. 1.368,18	Skyld til Backhausen Novbr. og	
Kontingentrestancer	„ 868,00	Decbr. 1941	Kr. 1.156,30
Beholdning af Emblemer	„ 795,60	Nettoformue	„ 2.135,13
„ af Skakregler.....	„ 140,34		
„ af Mærkater	„ 11,31		
„ af Haandbøger	„ 107,00		
Inventar Konto (5 Skrivemaski- ner, 1 Reol, 1 Kartotek, 3 Skabe)	„ 1,00		
	<u>Kr. 3.291,43</u>		<u>Kr. 3.291,43</u>

Desuden ejer Unionen Kreditforeningsobligationer henhørende til Christensens Skakfond og Berlème-Nix og Hustrus Legat til nominelt Paalydende 16.000 Kr., ligesom den fra Johnsens Skakfond aarligt oppebærer et Rentebeløb paa ca. 1.700 Kr.

København, den 13. Januar 1942.

A. Buusmann.

Undertegnede Revisorer har gennemgaaet Regnskabet, som er befundet rigtigt. Overensstemmelse mellem Bøger og Bilag konstateret. Kassebeholdningens Tilstedeværelse godtgjort ved henholdsvis Bankbog og Kontouddrag fra Postgirokontoret.

København, den 13. Januar 1942.

A. Desler. Julius Nielsen.

Johnsens Skakfond.

	<i>Indtægt.</i>	<i>Udgift.</i>
Modtaget af Legatbestyrelsen	Kr. 1.714,49	
Udbetalt K. S. U.....		Kr. 657,24
„ Provinsturneringen		„ 657,25
„ Danmarksmesteren		„ 400,00
	<u>Kr. 1.714,49</u>	<u>Kr. 1.714,49</u>

Christensens Skakfond.

Fondets Formue: nom. 4.000 Kr. 4 % Øst. Kreditf. 12. S.
samt indestaaende i Sparekassen Kr. 2.093,09.

Overført fra forrige Aar	Kr. 1.879,20	
Renteindtægt 1941	„ 160,00	
Indvundne Renter i Sparekassen.....	„ 53,89	
Indestaaende i Sparekassen		Kr. 2.093,09
	<u>Kr. 2.093,09</u>	<u>Kr. 2.093,09</u>

Berlème-Nix og Hustrus Legat.

Legatformue: nom. 10.000 Kr. 4½ % Jysk Hus. nom. 2.000 Kr. 4 % Jysk Land.

Overført fra forrige Aar	Kr. 40,00	
Renteindtægt 1941	„ 490,00	
Renter pr. 11. December 1941.....	„ 40,00	
Udbetalt til Gaver.....		Kr. 530,00
Saldo		„ 40,00
	<u>Kr. 570,00</u>	<u>Kr. 570,00</u>

At ovennævnte Obligationer forefindes i Sparekassen for København og Omegn attesteres.

København, den 13. Januar 1942.

A. Desler. Julius Nielsen.

Fortsat fra Side 35.

Trækket svækker nu den sorte Stilling føleligt. Det rette havde vel været 9. —, Se5 10. L×g8, S×f3† 11. Kg2, Sh4† 12. Kh1, T×g8 13. f4, De7.

10. Lf7—h5	Sc6—e5
11. f3—f4	g5×f4
12. Lc1×f4	Sg8—f6

Se Diagrammet.

Hvid, som nu har en fortræffelig Stilling, gennemfører Angrebet med stor Energi.

13. Lf4—h6†	Kf8—e7
14. Kg1—h1!	Sf6×h5
15. Lh6—g5†	Sh5—f6
16. f2—f4	Se5—f7
17. e4—e5	d6×e5

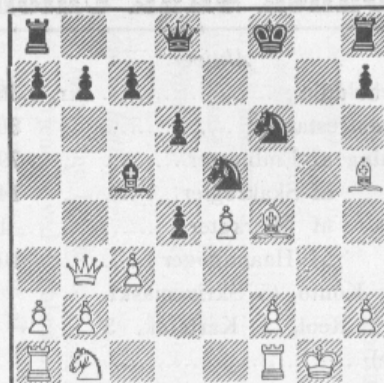

Stilling efter Sorts 12. Træk.

18. Lg5×f6†	Ke7×f6
19. f4×e5†	Kf6×e5
20. c3×d4†	Dd8×d4
21. Sb1—c3	Opgivet.

G. Stoltz 6 — O. Karlin 2.

I Sverrig er der spillet en Match mellem Sejrherren fra München, G. Stoltz, og Skaaningen O. Karlin. De to Spillere, der er godt kendte i Danmark, spillede 8 Partier, og G. Stoltz vandt en overlegen Sejr, idet han vandt 4 Partier og gjorde 4 Partier Remis. Det lykkedes ikke for Karlin at vinde noget Parti, men i 2 Partier havde han en Fordel, som burde have givet Gevinst. Det ene Parti fik han kun remis, og det andet tabte han, hvad der ikke var saa godt klaret. Stoltz er aabenbart i vældig Form, og det er godt, da han p. t. spiller i Seks-mesterturneringen i Salzburg. En Skønhedspræmie udsat af Advokat Folke Rogard, Næstformand i Sverrigs Skakforbund, tilfalder formentlig Stoltz for hans udmærkede Slutning paa det 6. Parti.

Vi bringer i Dag 3 Partier fra Matchen, men de er kun forsynet med faa Noter, hvorfor vi anbefaler dem til Læsernes særlige Omhu, naar de gennemspilles.

Parti Nr. 1911. Spansk Parti.

1. Parti i Matchen.

<i>G. Stoltz.</i>	<i>O. Karlin.</i>
1. e2—e4	e7—e5
2. Sg1—f3	Sb8—c6
3. Lf1—b5	a7—a6
4. Lb5—a4	Lf8—c5

Lc5 Forsvaret i spansk Parti spilles bedre uden det forudgaaende a6 og La4.

5. 0—0	b7—b5
--------	-------

Dette ser ikke godt ud, langt bedre var det at gaa ind for Møllerforsvaret med 5. —, Sg8—f6.

6. La4—b3	Sg8—f6
-----------	--------

7. c2—c3	Lc5—b6
8. d2—d4	0—0
9. Sf3×e5	Sc6—a5

Følgen af 5. —, b5. Saafremt Løberen havde staaet paa a4, kunde der nu være spillet 9. —, S×S 10. d×e, S×e4.

10. Se5×f7!

Springeren kan ikke godt slaas paa Grund af Svækkelsen efter b5. — Der kunde følge 10. —, T×S 11. L×T†, K×L 12. e5, S ~ 13. Df3†.

10.	Sa5×b3
11. Sf7×d8	Sb3×a1.

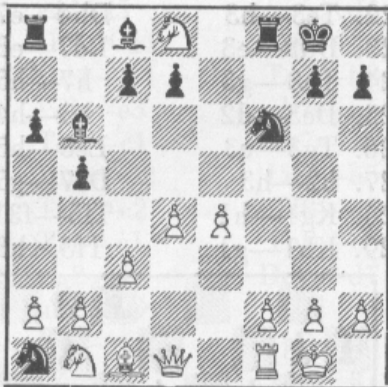

- | | |
|-------------|----------|
| 12. Tf1—e1 | Tf8×d8 |
| 13. Lc1—g5 | Td8—f8 |
| 14. Sb1—d2 | c7—c5 |
| 15. Lg5×f6 | Tf8×f6 |
| 16. e4—e5 | Tf6—f4 |
| 17. d4×c5 | Lb6×c5 |
| 18. Sd2—e4! | Opgivet. |

Parti Nr. 1912. Dronning-gambit. (Tarraschforsvaret).

2. Parti i Matchen.

- | | |
|-------------------|-------------------|
| <i>O. Karlin.</i> | <i>G. Stoltz.</i> |
| 1. d2—d4 | d7—d5 |
| 2. Sg1—f3 | c7—c5 |
| 3. c2—c4 | e7—e6 |
| 4. c4×d5 | e6×d5 |
| 5. g2—g3 | Sb8—c6 |
| 6. Lf1—g2 | Sg8—f6 |
| 7. 0—0 | Lf8—e7 |
| 8. b2—b3 | |

Denne Udvikling er vel næppe bedre end den normale med Sc3 dernæst Lg5.

- | | |
|-----------|--------|
| 8. | 0—0 |
| 9. Lc1—b2 | Sf6—e4 |
| 10. d4×c5 | Le7×c5 |
| 11. e2—e3 | b7—b6 |

11. —, Le6 var bedre.

- | | |
|-----------|-------|
| 12. a2—a3 | a7—a5 |
|-----------|-------|

Nu er Sort tvungen til dette Træk, men havde Sort i forrige Træk spillet Le6, kunde a2—a3 nu være blevet gunstigt besvaret med De7.

- | | |
|------------|--------|
| 13. Sb1—c3 | Se4×c3 |
|------------|--------|

Det kan ikke være Meningen med Se4, og det viser, at Sort ikke har spillet de bedste Træk.

- | | |
|------------|--------|
| 14. Lb2×c3 | Lc8—e6 |
|------------|--------|

Altsaa dog til e6, hvortil da Svækkelsen af Dronningfløjen.

- | | |
|------------|---------|
| 15. Dd1—d2 | Dd8—e7 |
| 16. Dd2—b2 | f7—f6 |
| 17. Sf3×d4 | Sc6×d4 |
| 18. Lc3×d4 | Ta8—c8 |
| 19. Tf1—d1 | Tf8—d8 |
| 20. h2—h3 | Td8—d7 |
| 21. Td1—d2 | Td7—c7 |
| 22. Ld4×c5 | De7×c5 |
| 23. b3—b4 | a5×b4 |
| 24. a3×b4 | Dc5—b5 |
| 25. Ta1—d1 | Tc7—d7 |
| 26. Td2—d4 | Db5—c6 |
| 27. Db2—d2 | Tc8—d8 |
| 28. Td1—c1 | Dc6—a4 |
| 29. Dd2—b2 | Da4—a8! |
| 30. Db2—c3 | Td7—d6 |
| 31. Dc3—d2 | Td8—c8 |
| 32. Tc1×c8 | Da8×c8 |
| 33. Kgl—h2 | Td6—d7 |

Bonden kan jo ikke holdes.

- | | |
|-------------|--------|
| 34. Lg2×d5 | Le6×d5 |
| 35. Td4×d5 | Td7×d5 |
| 36. Dd2×d5† | Kg8—h8 |

Hvid har nu vundet en Bonde og har gode Gevinstudsigter.

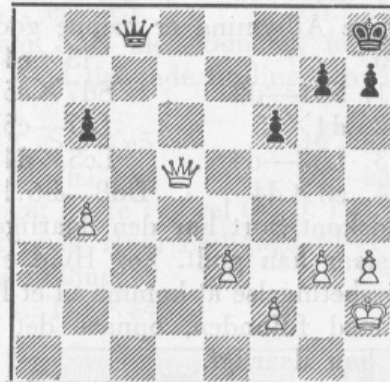

- | | |
|-------------------|--------|
| 37. Dd5—d6 | |
| 37. b5 var bedre. | |
| 37. | b6—b5 |
| 38. Dd6—d5 | Dc8—e8 |
| 39. e3—e4 | g7—g5! |
| 40. Kh2—g2 | Kh8—g7 |
| 41. g3—g4? | De8—e7 |
| 42. Dd5—d4 | h7—h5 |
| 43. g4×h5 | Kg7—h6 |
| 44. f2—f3 | Kh6×h5 |

45. Dd4—d5 De7×b4
 46. Dd5—f7† Kh5—h6
 47. Df7—f6† Kh6—h5
 48. Df6—h8† Kh5—g6
 49. Dh8—e8† Kg6—h6
 50. De8—e6† Kh6—h5
 51. De6—g4† Kh5—h6
 52. h3—h4 Db4—d2†
 53. Kg2—h3 Dd2—f4
 54. Dg4—e6† Kh6—g7
 55. De6—d7† Kg7—f6

Remis.

Parti Nr. 1913. Dronninggambit.

6. Parti i Matchen.

O. Karlin. G. Stoltz.

1. d2—d4 d7—d5
 2. Sg1—f3 e7—e6
 3. c2—c4 c7—c6
 4. e2—e3 f7—f5
 5. Lf1—d3 Sg8—f6
 6. 0—0 Lf8—e7
 7. b2—b3 0—0
 8. Lc1—b2 Sf6—e4!
 9. Sf3—e5 Sb8—d7
 10. Ld3×e4

Denne Afbytning er næppe god.

10. f5×e4
 11. Sb1—d2 Sd7×e5
 12. d4×e5 Le7—c5
 13. Lb2—d4 Lc5×d4
 14. e3×d4 Dd8—b6!!

Endskønt Sort har den daarlige Løber, staar han godt. For Hvid er det en Livsbetingelse at komme til et Fremstød med f-Bonden, opnaas det ikke, staar han daarligt.

15. c4—c5 Db6—b4
 16. Sd2—b1 Lc8—d7
 17. a2—a3

Bedre var Dd2.

17. Db4—a5
 18. Dd1—d2

Nu er Dd2 ikke saa godt.

18. Da5—d8
 19. Sb1—c3 Dd8—h4
 20. Tal—e1 Tf8—f5
 21. Tel—e3 Ta8—f8

22. Te3—h3 Dh4—e7
 23. Dd2—e3 Ld7—e8
 24. Th3—g3 h7—h5
 25. De3—d2 h5—h4
 26. Tg3—e3 Le8—h5
 27. h2—h3 De7—g5
 28. Kgl—h1 Tf5—f3!
 29. Kh1—g1 Tf3×h3

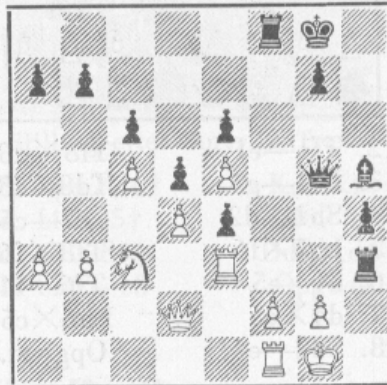

30. f2—f4 e4×f3
 31. Te3×f3 Dg5×d2
 32. Tf3×f8† Kg8—h7
 33. g2×h3 Dd2×d4†
 34. Opgivet.

Parti Nr. 1914. Siciliansk Angreb.

Spillet den 5. Oktober 1941.

V. Klausen. John Nielsen.

1. c2—c4 e7—e5
 2. Sb1—c3 Sg8—f6
 3. Sg1—f3 Sb8—c6
 4. g2—g3 Lf8—e7
 5. Lf1—g2 d7—d6

Sort behandler Aabningen for passivt. Her eller allerede i forrige Træk burde være spillet d5.

6. d2—d4 e5×d4
 7. Sf3×d4 Lc8—d7
 8. 0—0 0—0
 9. Sc3—d5 Sf6×d5

Den hvide Forpostspringer var ganske vist ubehagelig; men nu flyttes Trykket til c-Linien, hvilket i faa Træk fører til effektiv Blokade af den sorte Dronningfløj. Mere koldblodigt havde det været foreløbig at undlade Afbytningen og i Stedet for spille Te8.

- | | |
|------------|--------|
| 10. c4×d5 | Sc6×d4 |
| 11. Dd1×d4 | Le7—f6 |
| 12. Dd4—b4 | Ta8—b8 |
| 13. Lc1—e3 | b7—b6 |
| 14. Ta1—c1 | a7—a5 |
| 15. Db4—d2 | Le7—b5 |
| 16. Tc1—c2 | Tf8—e8 |
| 17. Tfl—c1 | Tb8—c8 |
| 18. Lg2—f3 | Dd8—d7 |

Der truede L×b6.

- | | |
|------------|--------|
| 19. Kg1—g2 | g7—g6 |
| 20. h2—h3 | Lf6—g7 |
| 21. Lf3—g4 | f7—f5 |
| 22. Lg4—f3 | h7—h5 |
| 23. Le3—d4 | Lb5—a6 |
| 24. Ld4×g7 | Dd7×g7 |

Hvid har tvunget de sorte Bønder frem for at faa aabnet en Linie paa Kongefløjen. Trykket paa c7 i Forbindelse med den sikrere Kongestilling vil da virke afgørende. Resten er let forstaaeligt.

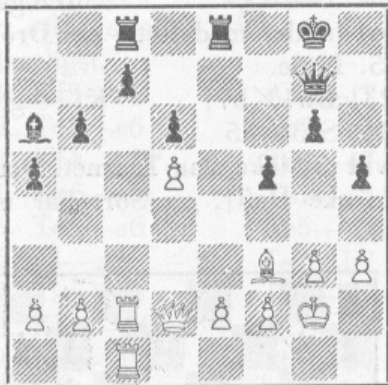

- | | |
|-------------|---------|
| 25. g3—g4 | Te8—e7 |
| 26. g4×h5 | g6×h5† |
| 27. Kg2—h1 | Dg7—f6 |
| 28. Tc1—g1† | Te7—g7 |
| 29. Tg1×g7† | Kg8×g7 |
| 30. Tc2—c1 | Df6—h4 |
| 31. Tc1—g1† | Kg7—h7 |
| 32. Tg1—g5 | Dh4×h3† |
| 33. Kh1—g1 | Tc8—g8 |
| 34. Tg5×g8 | Kh7×g8 |
| 35. Dd2—g5† | Kg8—h7 |
| 36. Dg5—e7† | Kh7—h6 |
| 37. De7×c7 | Dh3—h4 |
| 38. Dc7×d6† | Kh6—h7 |
| 39. Dd6—c7† | Kh7—h8 |

- | | |
|-------------|----------|
| 40. Dc7—e5† | Kh8—h7 |
| 41. De5×f5† | Kh7—h6 |
| 42. d5—d6 | Dh4—d4 |
| 43. Df5×h5† | Kh6—g7 |
| 44. Dh5—g4† | Opgivet. |

Noter af V. Klausen.

Parti Nr. 1915. Nordisk Gambit.

2. Nordiske Korrespondanceturnering 1900.
I sidste Nummer mindede Skakbladet 100 Aarsdagen for Vilh. Nielsens Fødsel, og vi bringer derfor nu et Parti, der viser, hvilken udmærket Spiller han var.

Vilh. Nielsen,
København.

S. A. Tuffe,
Norge.

- | | |
|------------|--------|
| 1. e2—e4 | e7—e5 |
| 2. d2—d4 | e5×d4 |
| 3. c2—c3 | d4×c3 |
| 4. Lf1—c4 | c3×b2 |
| 5. Lc1×b2 | Sg8—f6 |
| 6. Sb1—c3 | Sb8—c6 |
| 7. Sg1—f3 | Lf8—b4 |
| 8. Dd1—c2 | d7—d6 |
| 9. 0—0—0 | Lb4×c3 |
| 10. Dc2×c3 | Lc8—d7 |
| 11. e4—e5 | Sc6×e5 |

Slaar Sort med Bonden, følger 12. The1 med lignende Stilling som i Partiet.

- | | |
|------------|-------|
| 12. Sf3×e5 | d6×e5 |
| 13. Th1—e1 | e5—e4 |

Noget bedre var vel 0—0. Det valgte Træk giver Hvid Lejlighed til et glimrende Indhug.

- | |
|---------------|
| 14. Te1×e4†!! |
|---------------|

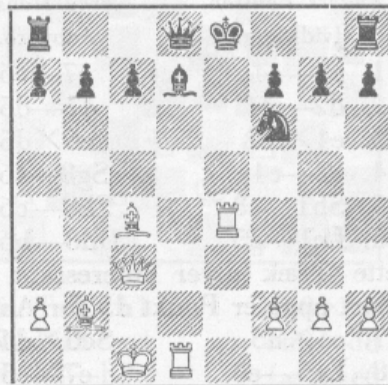

14. Sf6×e4
 15. Lc4×f7! Ke8×f7
 16. Dc3×g7† Kf7—e6
 17. Dg7—g4† Ke6—e7
 18. Dg4×e4† Ke7—f7
 19. De4—f4† Kf7—g6
 20. h2—h4

Trods den mest indgaaende Under-søgelse var det mærkeligt nok umuligt at finde nogen anden vindende Fortsættelse. 20. Td1—d5 fører kun til Remis. Hvid truer nu med 21. h4—h5† og 22. Td1—h1†.

20. h7—h6

Paa 20. —, h7—h5 vinder Hvid med 21. Df4—g3†, Ld7—g4 22. Td1×d8, Th8×d8 23. f2—f3, Td8—d3 24. Dg3—e5.

21. Df4—g3† Kg6—f7
 22. Dg3—g7† Kf7—e6
 23. Dg7—g6†

Hvid har nu ved sit 20. Træk opnaaet den Skak, der hindrer Sort i at undslippe til c-Linien, hvor Matten er vanskelig at paavise.

23. Ke6—e7
 24. Td1—e1† Ld7—e6
 25. Dg6×e6† Ke7—f8
 26. De6—f5† Kf8—g8
 27. Df5—g6† Kg8—f8
 28. Dg6—g7 Mat.

(Tidsskrift f. Skak 1900).

Parti Nr. 1916.

Caro-Kann. (Panowsystem).

Spillet i Dansk Skak Unions Korrespondance-turnering. Mesterklassen, Gruppe 3.

Anders Poulsen, Hvidbjerg. Arne Hansen, Aabybro.

1. e2—e4 c7—c6
 2. d2—d4 d7—d5
 3. e4×d5 c6×d5
 4. c2—c4 Sg8—f6
 5. Sb1—c3 Sb8—c6
 6. Lc1—g5 Dd8—b6

Dette Træk giver interessant Spil, idet Sort opgiver Punkt d5 for Angreb.

7. c4×d5 Sc6×d4
 8. Lg5—e3 e7—e5

9. d5×e5 ep. Lf8—c5

10. Dd1—a4†

Hvid tør ikke slaa f-Bonden, da det giver Sort en god Officerstilling og stærkt Angreb.

10. Ke8—e7

11. 0—0—0 Th8—d8

Her kunde Sort spille S×e6, men Teksttrækket giver Udvikling og er langt det interessanteste.

12. Sg1—f3 Sd4×f3

13. Le3×c5† Db6×c5

14. Td1×d8 Ke7×d8

15. e6×f7!! Dc5—g5†

16. Kc1—c2

Ikke Kb1 paa Grund af Lf5†.

16. Lc8—f5†

17. Kc2—b3 Sf3—d2†

18. Kb3—a3 Kd8—e7

19. f2—f4 Dg5—h5

20. Da4—b4† Ke7×f7

21. Lf1—e2 Lf5—g4

22. Le2×g4 Sf6×g4

Sort holder med Rette sin Dronning paa 5. Linie.

23. Db4×b7† Kf7—g6

24. Sc3—d5

Hvid tør ikke slaa Taarnet. Der kunde da ske Da5†, og Sort har mindst Remis.

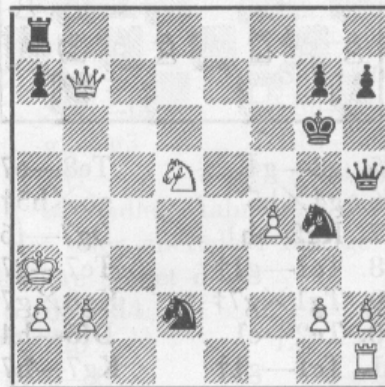

24. Ta8—f8

25. h2—h3 Sg4—f6

26. f4—f5†! Kg6—h6

Bonden kan ikke slaas paa Grund af g2—g4, eller hvis D×f5 saa Se7†.

27. g2—g4

Hvis nu S×g4 saa Sd5—f4.

27. Dh5—f7!
Et stærkt Træk, da Hvid daarligt
taaler Afbytning.

28. Sd5—e7 Sd2—c4†
29. Ka3—b4 Sf6—d5†
30. Db7×d5 Df7×e7†.
31. Kb4×c4 Tf8—c8†
32. Kc4—b3

Eneste Træk, der kan redde Hvid.

32. Tc8—b8†
33. Kb3—c2 De7—e2†
34. Dd5—d2†

Da Sort gav Officereren tilbage, havde han overset, at dette var Skak.

34. De2×d2†
35. Kc2×d2 Tb8×b2

Her tilbød Sort Remis, men Hvid vil prøve sig i Slutspil.

36. Kd2—e3 Kh6—g5!
37. Ke3—e4 Tb2×a2
38. Th1—c1 Ta2—e2
39. Ke4—f3 Te2—e7
40. h3—h4 Kg5—f6

Sort vilde efter K×h4 — 41. Kf4 staa daarligst.

41. Kf3—f4 Kf6—f7
42. Tc1—c6 Te7—e1
43. Kf4—g5? Te1—e7
44. Kg5—h5 Te7—e5
45. Tc6—a6 Te5—e7
46. g4—g5 Te7—b7
47. Ta6—a4 Tb7—c7
48. Kh5—g4 Tc7—b7
49. Kg4—f4 Tb7—e7
50. h4—h5 Te7—b7
51. Ta4—c4 a7—a5??

Efter en Tids Dødvande og Remis-udsigter bliver der nu atter Liv i Partiet. Bedst for Sort var en Fortsættelse af Taarnflytningen.

52. g5—g6† h7×g6
53. h5×g6† Kf7—e7
54. Kf4—g5 Tb7—b1?
55. f5—f6†! g7×f6†
56. Kg5—h6 Tb1—h1†
57. Kh6—g7 Th1—f1
58. Tc4—e4† Ke7—d6
59. Te4—a4 Kd6—e5?

Efter dette Træk er Sort fortabt. Der skulde ske Ke7.

60. Kg7—f7 f6—f5

61. Ta4—a5† Ke5—e4

67. Kf7—f6!! Opgivet.

Og hvem tør saa paastaa, at Korrespondanceskak er kedeligt?

Noter af A. Poulsen og Arne Hansen.

Parti Nr. 1917. Wiener Parti.

Spillet i Jule- og Nytaarturneringen

i København.

John Nielsen.

Jens Enevoldsen.

1. e2—e4 e7—e5
2. Sb1—c3 Sg8—f6
3. f2—f4 d7—d5
4. f4×e5 Sf6×e4
5. d2—d3 Dd8—h4†
6. g2—g3 Se4×g3
7. Sg1—f3 Dh4—h5
8. Sc3×d5 Sg3×h1
9. Sd5—c7† Ke8—d8
10. Sc7×a8

Denne Variant synes at tendere til Fordel for Hvid, væsentligt fordi han faa et stærkt Centrum.

10. Lf8—e7

Almindeligvis spilles Lg4.

11. Lc1—e3

Dækker og angriber.

11. Le7—h4†
12. Ke1—e2 Sb8—c6
13. d3—d4 Lc8—g4
14. Lf1—g2 Kd8—c8
15. Dd1—d3 Kc8—b8

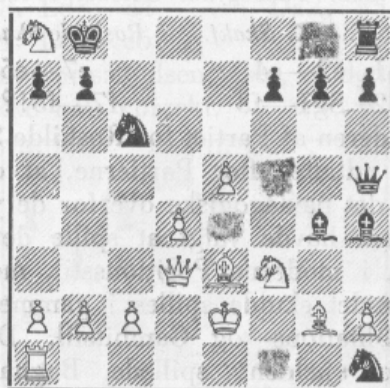

16. Ta1×h1 Kb8×a8

17. Dd3—c4 Th8—d8

18. h2—h3 Lg4—e6

19. Dc4—a4
Og ikke d5, L×d5, D×h4, for L×f3†.

19. Lh4—e7
Nu var Løberen i Farezonen.
20. Th1—d1 Td8—d5
Udmærket! — Taarnet skal ud og hjælpe.

21. c2—c4 Td5—a5
22. Da4—b3 Le6—f5
23. a2—a3 Ta5—a6
24. Ke2—f2 Lf5—e4
25. Le3—f4 Ta6—b6
26. Db3—c3 Dh5—f5
27. Lf4—g3 f7—f6
28. b2—b4 Sc6×b4

Der skulde ske f6×e5.

29. a3×b4 Le7×b4
30. Dc3—e3 Tb6—a6
31. De3—b3 Ta6—a3

Paa Tb6 sker naturligvis c5.

32. Db3×b4 Ta3×f3†
32. Kf2—g1 f6×e5
34. Db4—e7 a7—a6
35. De7—d8† Kb8—a7
36. Lg3×e5 Opgivet.

Noter af John Nielsen.

Parti Nr. 1918. Lettisk Gambit.

Spillet i en Korrespondancematch paa 2 Partier mellem Handels- & Kontoristforeningens Skakforening, København, og Roskilde Skakklub. Paabegyndt Oktober 1940.

H. & K. Skakf. Roskilde Skakklub.

1. e2—e4 e7—e5
2. Sg1—f3 f7—f5!?

Lederen af Partiet for Roskilde Skakklub, udtalte efter Partierne, at de af H. t. det pædagogiske overfor de yngre Spillere havde valgt at spille det ene Parti i moderne Positionsstil, medens det andet skulde spilles i gammeldags Kombinations- og Gambitstil. Derfor denne sjældent spillede Baghaands-handsgambit om hvis Korrekthed Eksperterne er uenige.

3. Sf3×e5 Dd8—f6
4. d2—d4 d7—d6

5. Se5—c4 f5×e4
6. Sb1—c3 Df6—g6

7. Lc1—f4

(7. f2—f3 turde vel være bedre. Red.)

7. Sg8—f6

8. Sc4—e3 Lf8—e7

9. Lf1—c4 c7—c6

10. d4—d5 b7—b5

11. Lc4—e2 b5—b4

12. Sc3—a4 Lc8—b7

Efter 12. —, Ld7 anbefaler Teorien

13. a3, hvorefter Hvid skulde staa bedst(?)

13. c2—c4 Sb8—a6

14. Dd1—b3

Et vanskeligt Træk. Efter straks 14. d×c6, L×c6 15. Db3 svarer Sort med Sc5, og den hvide Dronning har Vanskelighed ved at komme i Spil. Det valgte Træk forhindrer Rokaden 14. —, 0—0? 15. d×c6, L×c6 16. c4—c5† og vinder.

14. c6×d5

15. c4×d5 0—0

16. Ta1—c1 Ta8—c8

17. 0—0 Sf6—d7?

Ikke i Aabningen, men her ligger Aarsagen til Tabet af Partiet. Sort overser Hvids følgende stærke Manøvre.

18. Tc1×c8 Tf8×c8

Bedre var L×c8, selv om Hvid faar den aabne c-Linie.

19. Le2—g4! Tc8—c7

20. Lg4—e6† Kg8—f8

21. Se3—f5! Sd7—c5

22. Sa4×c5 Sa6×c5

23. Sf5×e7 Ke8×e7

Nødvendigt, men en Bonde er tabt.

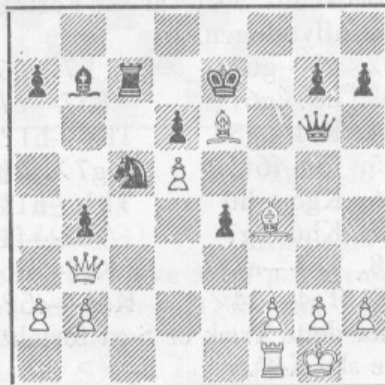

24. Db3×b4 Dg6—f6

25. Lf4—g3 h7—h5

26. f2—f3! Lb7—a6!

27. Tf1—c1

Med Truslen L×d6† samt med Truslen Db4—b8, som nu ikke kan pareres med Tb7 p. Gr. af L×d6†.

27. Df6—h6!

Hvis nu 28. L×d6, K×d6 29. T×c5, saa 29. —, De3† og Sort vinder.

28. Tc1—d1

Truer stadig Db8, og hvis nu 28. —, Tb7, saa har Hvid det stærke Felt d4 til sin Dronning, bl. a. med Truslen b4, og Hvid maa før eller senere vinde. Sort foretrækker imidlertid en voldsom Død.

28. e4×f3(?)

29. Db4—b8! f3—f2†!

For at aflede Løberen fra Diagonalen g3—d6.

30. Lg3×f2 Tc7—b7

Nu kan Taarnet trækkes, men Sort har øjensynlig overset Truslen Db8's Hovedpointe.

31. Db8—g8!

Imod Dobbelttruslen Df7† o. s. v. og Lh4† findes intet Forsvar. 31. —, Df6 32. L×c5, d×c5 33. d6 Mat.

31. Sc5×e6

32. Td1—e1! Opgivet.

Mat eller Dronningtab er uundgaaeligt. Elegant havde ogsaa følgende Variant været: 32. d×e6, Df6 33. Lh4!!, D×h4 34. Df7† o. s. v.

Noter af V. Lemvig Müller.

Parti Nr. 1919. Fransk Parti.

Spillet i Turneringen om Københavnsmeesterskabet den 3. Oktober 1941.

M. Kupferstich. A. Cruusberg.

1. e2—e4 e7—e6

2. d2—d4 d7—d5

3. Sb1—c3 Sg8—f6

4. Lc1—g5

Iflg. Spielmann er her 4. e5, Sfd7 5. Sce2 at foretrække.

4. d5×e4

5. Sc3×e4 Lf8—e7

6. Lg5×f6 Le7×f6

Ogsaa gf kan særdeles godt spilles.

7. c2—c3 0—0

8. Sg1—f3 Lf6—e7

9. Lf1—d3 Sb8—d7

10. 0—0 b7—b6

11. Dd1—e2 Lc8—b7

12. Ta1—d1 Sd7—f6

13. Tf1—e1 Dd8—d5

Bedre er 13. —, Te8 truende med at forenkle Spillet ved S×e4, L×e4, L×e4, D×e4, Dd5.

14. Sf3—g5 Sf6×e4

15. Sg5×e4

Efter 15. L×e4, D×g5 16. L×b7, Td8 17. Lc6 (paa 17. Da6 faar Sort Modspil med c5!) har Hvid en lille Fordel, der dog paa Grund af de uligefarvede Løbere er ret betydningsløs.

15. Tf8—e8

Paa 15. —, f5 er der flere gode Svar, f. Eks. 16. f3!

16. f2—f3 Dd5×a2

Et Bonderov, hvis Konsekvenser er ganske uoverskuelige.

17. Se4—f2

Eller 17. Lc4, Da5 18. d5, L×d5 19. L×d5 (19. Ta1?, L×c4), ed 20. Ta1, Dc5†! 21. S×c5, L×c5† 22. Kf1, T×e2 23. T×e2 og Sort, der har Løber og to Bønder for et Taarn, er vel nærmest lidt i Fordel..

17. Lb7—c6

Parerer Truslen 18. Ta1, Dd5 19. Le4 med Officersgevinst.

18. Ld3—c4 Da2—a5

19. Lc4×e6?

Som Fortsættelsen viser, er dette Offer ikke helt korrekt.

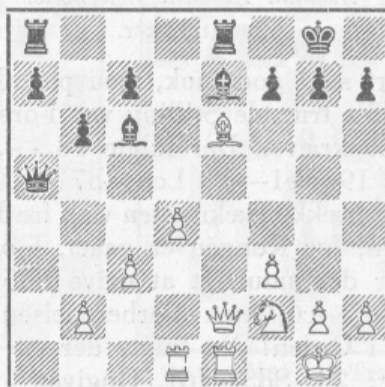

19. Le7—h4
 20. De2—c4 Te8×e6!
 21. Te1×e6 Lc6—d5

Ved dette lille Melleltræk beholder Sort Officereren, men dermed er Kampen langt fra forbi.

22. Dc4×c7 Lh4×f2†
 23. Kg1×f2 Ld5×e6

Naturligvis ikke 23. —, fe 24. c4.
 24. d4—d5! Le6—f5

Sort maa manøvrere med stor Forsigtighed. F. Eks. gendrives 24. —, Tc8 med 25. de.

25. g2—g4 Da5—a4!
 Modangreb er det bedste Forsvar!
 26. Td1—e1 Da4—d7!
 27. Dc7—f4 Lf5—c2
 28. d5—d6 Ta8—e8
 29. Te1×e8† Dd7×e8
 30. d6—d7! De8—d8

31. Df4—d4

Eller 31. De5, La4.

31. h7—h6?

Langt stærkere er Lb3.

32. Kf2—e3?

Med 32. f4 kan Hvid stille Sort, der er i Tidnød, en langt vanskeligere Opgave. F. Eks. 32. f4, f5! (ikke 32. —, b5 33. Dd5 truende med Dc6) 33. Dd5†, Kf8 34. Dd6†, Kf7 35. Dd5†, Ke7 36. De5† (bedst), K×d7 37. D×g7†, De7 og Sort bør antagelig vinde.

32. Lc2—b3
 33. f3—f4 Lb3—e6
 34. f4—f5 Le6×d7
 35. f5—f6 Dd8—e8†
 36. Ke3—d2 De8—e6
 37. h2—h3 g7×f6
 38. Opgivet.

Noter af Axel Cruusberg.

Hvad man skal passe paa.

Malling, Odense.

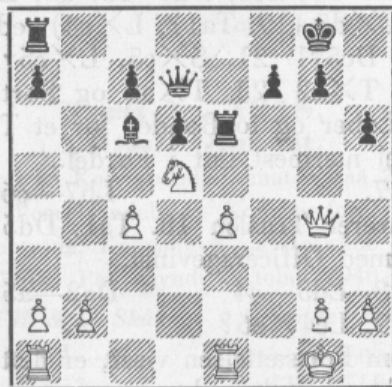

Asmund Hansen, Esterbølle.

Sort trækker.

Sort stod godt nok, men paa Grund af Sd5's truende Stilling var Forsigtighed paakrævet. Der fulgte 18. —, Ta8—e8 19. Te1—e2, Lc6—b7???. Det er galt at trække Dækningen væk fra Dronningen, før Kongen er gaaet. I og for sig er det naturligt at drive Sd5 bort med c7—c6, men Forberedelsen skal være i Orden! Nu fulgte der en Katastrofe: 20. Sd5—f6†, Opgivet.

Hans Hansen, Holbæk.

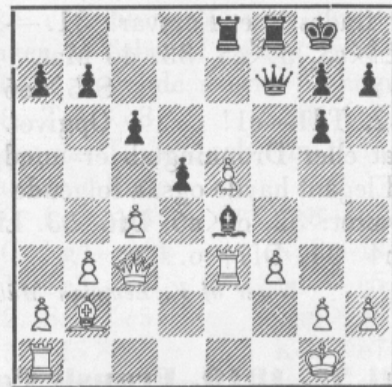

Rasmus Nielsen, Holbæk.

Hvid trækker.

Hvid, der staar godt, ser, at Sort ikke kan sætte Mat paa f1, men han glemmer, at der er et Melleltræk. Der skete 20. f3×e4??, Df7—f2† 21. Opgivet.

Opgaveafdelingen.

Under Ledelse af P. Rasch Nielsen og O. G. Lauritzen.

Originalopgaver (undtagen Nr. 5114).

5103. Chr. Christensen, Kbhvn.

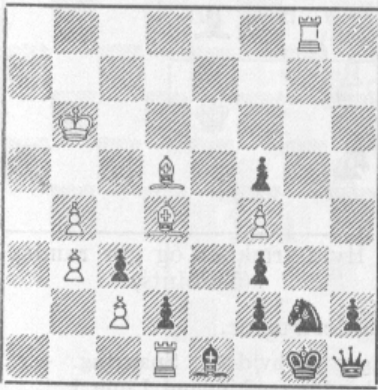

Mat i 18 Træk. (5 Points).

5104. K. Dybe, Thorsager.

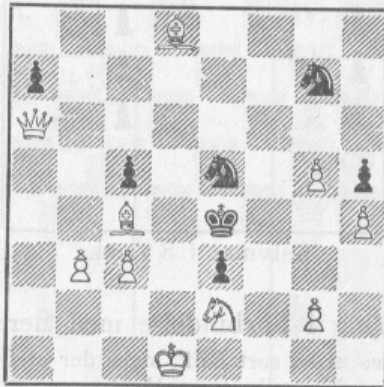

Mat i 3 Træk.

5105. K. Lindorff Larsen, Aalborg.

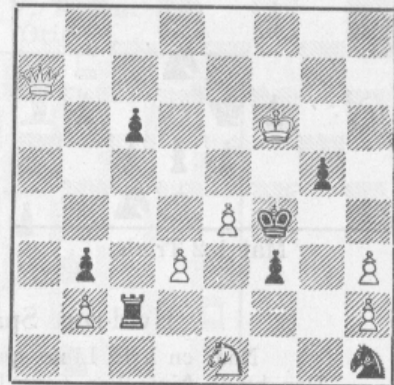

Mat i 3 Træk.

5106. I. O. Pedersen, Kbhvn.

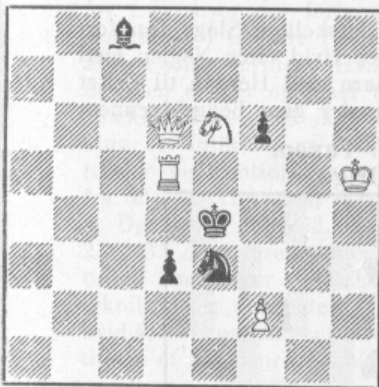

Mat i 3 Træk.

5107. G. Thomas, Kbhvn.

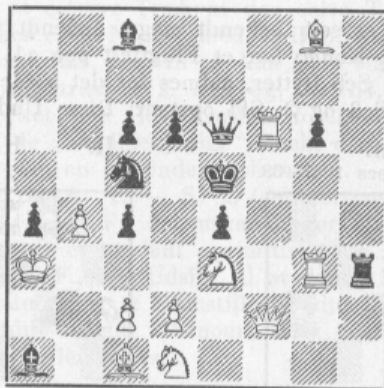

Mat i 3 Træk.

5108. Lars Larsen, Fynshav.

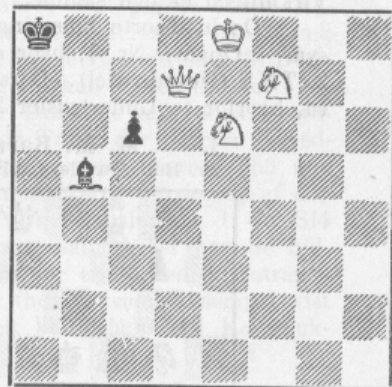

Mat i 3 Træk.

5109. Axel Lund, København.

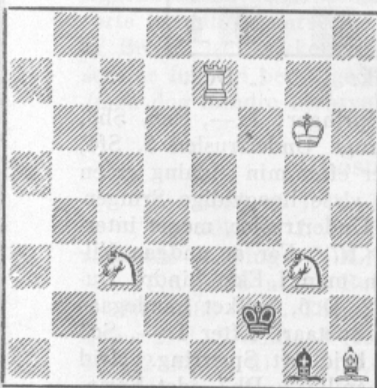

Mat i 3 Træk.

5110. Chr. Christensen, Kbhvn.

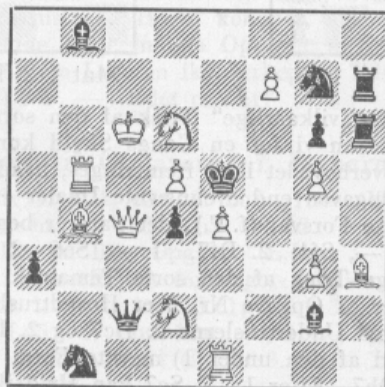

Mat i 2 Træk.

5111. Lars Larsen, Fynshav.

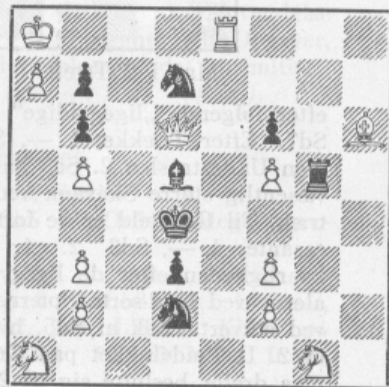

Mat i 2 Træk.

5112. Lars Larsen, Fynshav.

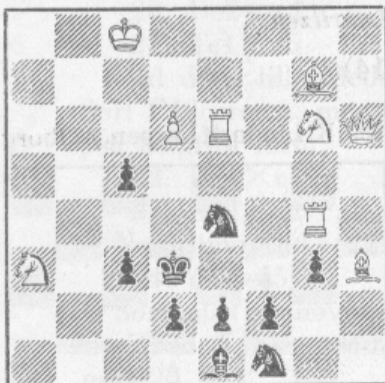

Mat i 2 Træk.

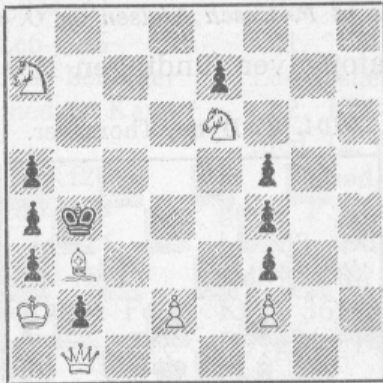
5113. Poul Hage, Rønne.
Tilregnet R. Prytz (Korr til Nr. 5090)

Selvmat i 8 Træk.

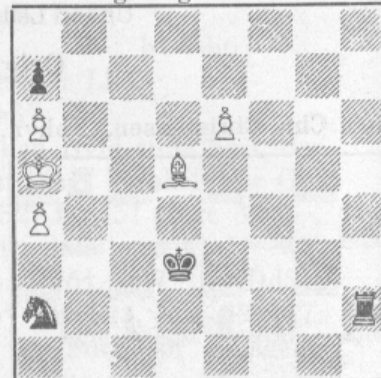
5114. K. A. L. Kubbel.
Rig. Tagebl. 1911.Hvid trækker og gør remis.
(5 Points).

Hvid-sort Spærring i Forbindelse med flere Undertrusler.

Naar en hvid Linie spærres af en sort Brik, siges der at foreligge en hvid-sort Spærring. Den hvide Linie kan have Betydning ved: 1) at Hvid truer at rykke frem ad denne Linie i sin Trusel eller Undertrusel, 2) at Hvid med Linien dækker et eller flere af den sorte Konges Flugtfelter, 3) at Hvid binder en sort Brik. Et Grænsetilfælde opstaar, dersom Sort, i Stedet for at spærre for, ligefrem og brutalt slaar den hvide Brik, der behersker den omstridte Linie. Jeg synes, det vil være praktisk at henregne et saadant Slag til de hvid-sort Spærringer, idet Virkningen er den samme.

De hvid-sort Spærringer er som bekendt meget anvendt ved forskellige Slags Dualforsvar. I Opgave Nr. 1, hvor sort Konge har et Flugtfelt paa c4, truer Hvid efter Nøglen med 2. T×S (Hovedtrusel). Dersom Sc5 flytter, aabnes for det hvide Taarn med Hensyn til Feltet c4, hvorfor to Undertrusler 2. Sc3 og 2. Sf4 opstaar. Disse Undertrusler gaar begge igennem

I. M. M. Barulin.

1. Pr. Bull. Ouvriers d'Echecs 1937—38.

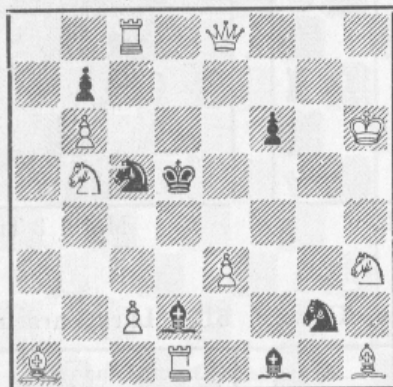

Mat i 2 Træk.

1. De7.

II. H. V. Tuxen.

(Orig.)

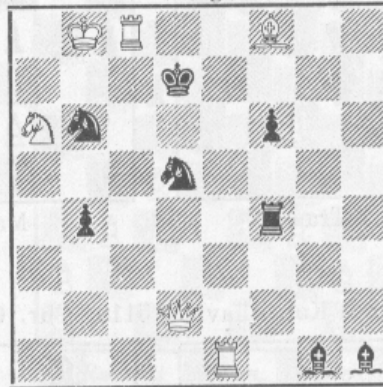

Mat i 2 Træk.

1. Dc2.

efter følgende „ligegyldige“ eller „vilkaarlige“ Træk af den sorte Springer: 1. —, Sa6, Sb3, Sd7. Efter Trækket 1. —, Sa4 kan vi for en Gangs Skyld kun bruge Undertruslen 2. Sf4, men Undertruslen 2. Sc3 kan overhovedet ikke fremvinges, hvad der efter min Mening er en væsentlig større Skavank ved Opgaven end ovennævnte Dualer efter visse ligegyldige Springertræk. Til Gengæld er de fortsatte Forsvar (f. F.), der parerer begge Undertrusler, meget interessante: 1. —, Sd3 2. c4. 1. —, Sf4 2. Df7. 1. —, Se6 2. D×b7. For at undgaa Vilkaarligheden efter de ligegyldige Træk af den sorte Temabrik, kan man f. Eks. hindre Dualerne ved hvid-sort Spærringer. I Opgave Nr. 2 er Hovedtruslen 2. Dc6, hvilket imødegaas ved ethvert Træk af Sd5, hvorved Undertruslerne 2. Dc7 og 2. Dh7 opstaar. Efter 1. —, Sc3 er 2. Dc7 udelukket paa Grund af den under 1) nævnte Form for hvid-sort Spærring. Hvid maa drefor beslutte sig til 2. Dh7. Efter 1. —, Sc7 kan Hvid ikke spille 2. Dh7, idet Springeren har spærret for Tc8, saaledes at sort Konge kan faa et Flugtfelt paa c6 (hvid-sort Spærring Form 2). I dette Tilfælde har Hvid kun 2. Dc7 tilbage. Det f. F. er 1. —, Se3 2. Sc5.

En lidt mere pikant Udnyttelse af denne Idé ses i Opgave Nr. 3, hvor Hvid efter Nøglen truer med at slaa Sd8, der maa forsvare sig ved at flytte, herved opstaar imidlertid Undertruslerne 2. Tc6 og 2. Dg6, hvoraf den første skal bruges efter 1. —, Sc6 og den anden efter 1. —, Sf7, idet man hver Gang skal sørge for at opretholde Beherskelsen af Feltet d5. De f. F. er 1. —, Sb7 2. Lb8 og 1. —, Se6 2. Sf7. Man vil lægge Mærke til, at de hvid-sortte Spærringer baade anvendes til det vekselvise Dualforsvar mod Undertruslerne og samtidig benyttes i de f. F., hvilket jeg synes, giver Ideen en vis Harmoni.

III. H. V. Tuxen.
(Orig.)



Mat i 2 Træk. 1. e7.

IV. H. V. Tuxen.
(Orig.)

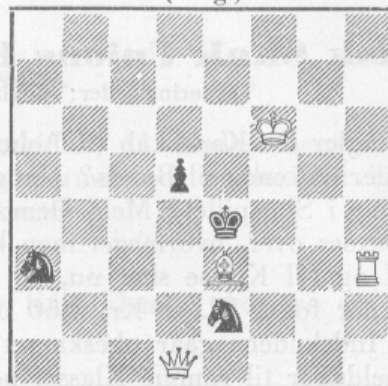

Mat i 2 Træk. 1. Lc1.

Iøvrigt er en saadan indre Sammenhæng ikke altid let at opnaa i den sædvanlige Form for f. F., hvor der forlanges, at *ethvert* Træk af den sorte Temabrik skal parere Hvids Hovedtrusel. I Opgave Nr. 4 trues efter Nøglen med 2. Dd3, hvilket kun pareres af *visse* Træk af den sorte Springer. Hvis den f. Eks. gaar til c3, kan Hvid stadig bruge Hovedtruslen 2. Dd3; desuden er der opstaaet to Undertrusler: 2. Dg4 og 2. Th4, og de kan ogsaa udføres. Da Trækket 1. —, Sc3 ikke er rettet mod Hovedtruslen, forekommer Dualerne mig uden Betydning. Af Interesse er derimod de „halvlige gyldige“ Træk, d. v. s. de Træk, der parerer Hovedtruslen og samtidig er rettet mod en af Undertruslerne: 1. —, Sg3 (herved spærres Th3 ude fra d3) 2. Th4, men ikke 2. Dg4?. 1. —, SxL (der borttager den ekstra Gardering af e3) 2. Dg4, men ikke 2. Th4?. Det f. F., der uskadelliggør begge Undertrusler, er 1. —, Sf4 2. Te3. Det forekommer mig, at et saadant „primitivt“ f. F., hvor man blæser paa de hidtidige Fordringer til et korrekt f. F., har Udsigt til at danne Basis for en forbedret Totræksteknik, hvor der enten er Chance for at fremstille kendte Ideer (her er som Eksempel vist hvid-sortte Spærringer) med hidtil ukendt Økonomi, eller eventuelt kan hjælpe til Konstruktionen af hidtil urealisable Ideer eller Tasks.

H. V. Tuxen.

Det vilde være interessant at høre, hvordan andre Problemfolk stiller sig til Tuxens Forslag om at indføre Betegnelsen f. F. i Tilfælde, som Opgave 4 viser. Det er muligt, at man bør være noget betænkelig derved. I hvert Fald vil i Opgave 4 Trækket 1. —, Sf4 være saa nærliggende, at det ikke umiddelbart vil opfattes som et Forsvar, der „fortsætter“ mindre nærliggende Forsvar (i Modsætning til det almindelige f. F., hvor et ligegyldigt Træk med den sorte Temabrik parerer Hovedtruslen). Hertil kommer, at man ved Tuxens nye Anvendelse af Betegnelsen sikkert vil kunne finde mange Opgaver med „f. F.“ af denne Art, Opgaver, som er fuldtud berettigede, selv om Løseren ikke erkender Tilstedeværelsen af det „primitive“ (men dog mindre øjensynlige) f. F. — Ordet er frit!

(Red.).

Løsninger til Opgaverne i Januarnummeret.

Nr. 5080 af J. V. Lind: 1. Sd4, c3 2. Sc2 1. —, Kc5 2. Sc6†.

Nr. 5081 af I. O. Pedersen: 1. Th5, Kh5 2. h3. 1. —, Sh5 2. De6†. Meget overraskende Løsning. (V.R.). En fin lille Opgave. (L.L.)

Nr. 5082 af V. Buhelt: Løserfristen forlænget 1 Maaned.

Nr. 5083 af G. Thomas: a) 1. —, Lc2 2. Lc1, Td2 3. Ka3, Kc3 4. Lb2 Mat. b) 1. —, Te5 2. La5, Lf3 3. Kc2, Ld5 4. Lb6 Mat. c) 1. —, Te5 2. Le1, Lf3 3. Kb3, Le4 4. Lf2 Mat. d) 1. —, Lc2 2. Ka3, Te3† (Ld3) 3. Kb4, Ld3 (Te3) 4. Lc3 Mat. Impoverende og meget fornøjelig. (L.L.)

Nr. 5084 af D. Przepiórka: 1. La4, Trusel (Lh8) 2. Sg4, Kg7 3. Lc2. 1. —, Lg7 2. Sc2† 3. Lg6. 1. —, Kh6 2. Sf5† 3. Le8.

Nr. 5085 af H. Weenink: 1. Dd1, Trusel 2. Dfl 3. Tf5†. 1.—, La6 2. Dh1, Lg7 3. Ld5. Et Mesterværk, hvis Idé man husker.

Nr. 5086 af Kurt Renner: 1. Th8, Se8 2. e8(S). 1.—, Sg8 2. g8(L). 1.—, ~ 2. f8(D). Morsom og original. En Opgave man lægger Mærke til. (L.L.)

Nr. 5087 af J. A. Smith: 1. Se2, Trusel 2. Kf1 1.—, Tbc7 2. g5. 1.—, Tbd7 2. Se5. 1.—, Tbe7 2. Dg5. 1.—, Tbf7 2. Dg6. 1.—, Tbg7 2. c4. Sammenlign Nr. 5067. (V.R.)

Nr. 5088 af I. A. Issaëff: 1. e7. Truslen Le6 Mat spærrer for Td6 og Lb3, og Sort prøver forgæves antikritiske Træk. (V.R.)

Dansk Skak Unions Korrespondanceturneringer.

Turneringsleder: Boghandler Arne Hansen, Aabybro.

Mangler De Kendskab til Aabningsteori? Ønsker De at lære de forskellige Aabninger at kende til Bunds? Mangler De Sikkerhed i Midtspillet, eller mangler De Rutine i Slutspillet? Meld Dem da straks til Korrespondanceskakken, og De vil forbavses over, hvormeget man kan lære ved denne Spilleform. Indmeldelser til I, II og III Klasse sker nu, og samtidig med Indmeldelsen fremsendes Indskudet, der for I Kl. er Kr. 8,50 og for II og III Kl. Kr. 6,00, paa Postgiro 18863. Indskudene gaar ubeskaaret til Præmierne. Saa snart jeg har modtaget 7 Indmeldelser til samme Klasse, udsendes Startbrevene.

I Klasse, Gruppe 17:

	1	2	3	4	5	6	7	Pts.	Pr.
1. Ingemann Larsen, Rødvig	—	0	1	1/2	0	0	0	1 1/2	
2. L. Rasmussen, Randers	1	—	1	1/2	0	0	0	2 1/2	
3. Lyder Svendsen, Læsø	0	0	—	1	0	1	1/2	2 1/2	
4. Chr. Fleng, Aars	1/2	1/2	0	—	0	0	0	1	
5. Will. Nielsen, Brønderslev	1	1	1	1	—	0	1/2	4 1/2	II Kr. 19,75
6. L. M. Peresen, Vejen	1	1	0	1	1	—	0	4	III „ 16,00
7. Chr. Nielsen, Kassepose	1	1	1/2	1	1/2	1	—	5	I „ 23,75

III Klasse, Gruppe 31:

	1	2	3	4	5	6	7	Pts.	Pr.
1. Alfred Larsen, Fjerritslev	—	1/2	0	1/2	1/2	1	1	3 1/2	
2. Kjær Rasmussen, Viborg	1/2	—	1/2	1	1	1	1	5	I Kr. 15,50
3. Jens P. Taisbak, Videbæk	1	1/2	—	0	1	1	1	4 1/2	II-III „ 13,25
4. C. Clausen, Faaborg	1/2	0	1	—	1	1	1	4 1/2	II-III „ 13,25
5. Sig. Christensen, Herning	1/2	0	0	0	—	1	1	2 1/2	
6. J. Thielemann, Klampenborg	0	0	0	0	0	—	1	1	
7. C. Christensen, Gram	0	0	0	0	0	0	—	0	

Landholdsklassen: Bjørn Nielsen vundet over Rud. Christensen, Desler vundet over Leo Larsen, og Monrad vundet over Dinsen. — M 6: 6-7, 7/8, 3/6, 5/8. — M 7: 1-4, 1-5, 1-3, 4-6, 3/4. — M 9: 8/7, 1-2, 4-7. — M 10: 1/3. — I 15: Partierne 5-6 og 5-7 indk. t. Bed. — I 23: 4-6, 5/1. — I 25: 3/4. — I 27: 7/6, 2/7, 2/6. — I 28: 6/7, 2-5, 2/7, Partierne 4-7 og 5-7 inds. t. Bed. — II 33: 5/1. — II 36: 3-6. — II 37: 3/6, 2/4, 7/3. — II 38: 2/6, 6/5, 7/3. — II 39: 7/1, 1/4, 4/6. — II 40: 5/1, 1/4, 2/3. — I 41: 5/3, 2/3, 2-5. — II 43: 1/6. — II 44: 3/1. — II 45: 7/2, 3-7. — II 46: 6/7. — III 36: 5/6, 7/1, 1/5, 6/7. — III 38: 2/5. — III 39: 7/1, 7/3, 1-3. — III 40: 2/6, 3-6, 5/3, 6/5. — III 41: 6/1, 7/1. — III 42: 3/1, 6/2, 6/7, 3/7, 4/1, 6/1. — III 43: 3/5, 7/5. — III 44: 6/2, 6-7. — III 46: 4/6. — III 49: 3 udtraadt, Partierne indsendes til eventuel Bedømmelse. — III 50: 6/4. — III 52: 5/3, 1/4.

I samtlige udsendte Reglementer bedes følgende rettet:

§ 13, 3. Punktum forandres til: Der kan ikke beregnes mindre end 1 Dags Betænkningstid pr. Træk eller Trækserie. — § 18, 2. Punktum forandres til: I hver Gruppe er der 3 Præmier, hvis indbyrdes Størrelse er afhængig af de opnaaede Pointstal, saaledes at hver Præmie først godskrives et Beløb svarende til Turneringsindskudet, medens Resten tillægges Præmievinderne i Forhold til det Antal Points, de har opnaaet udover 50 0/0 Gevinst.

Meddelelser.

Ny Klub i DSU.

6. Hovedkreds: Knebel og Omegns Skakklub, 11 Medlemmer. Formand: Postmester H. E. Jørgensen. Spillested: Hos Formanden. Spilleaften: Torsdag. Vi byder det nye Medlem hjertelig velkommen.

Rettelse til Klubfortegnelsen:

Dansk Skak Unions Sekretær, Sagfører Karl Flemings Adresse er: Vestergade 8, Odense.

Vendsysselemesterskabet i Skak for 1942. 16. Vendsyssesturnering.

Turneringen deltes som tidligere meddelt i 3 Zoner. Der spillede efter Monrads System. — Resultaterne blev.

Dronninglundzonen:

Zonevindere: Aage Mogensen, Dronninglund, og Johs. Strengsholt, Sæby, der delte 1.—2. Præmie med hver 4 Points.

2. Klasse: Th. Jensen, Frederikshavn, 1. Præmie med 6 Points. Nr. 2 Aage Frederiksen, Thorshøj.

3. Klasse, Gruppe A: 1. Pr. Hans Thomsen, Dronninglund, med 5 Points.

3. Klasse, Gruppe B: 1. Pr. H. Christiansen, Syvsten, med 5 Points.

Brønderslevzonen:

1. Klasse: Zonevinder blev Johs. Sørensen, Brønderslev, med 4¹/₂ Points. Nr. 2 blev Rich Poulsen, Jerslev.

I 2. Klasse deltes 1.—3. Præmie mellem T. Winther Jensen, Ø. Hjermitzlev, J. A. Sørensen, Manna, og Chr. Madsen, Brønderslev, med hver 4¹/₂ Points.

3. Klasse vandtes af Vagn Jørgensen, Brønderslev, og E. Christiansen, Brønderslev, med hver 5 Points.

Hjørringzonen:

Zonevinder: Alf. Christensen, Hjørring, 5 Points. 2. Præmie Chr. Poulsen, Tolne, 4 Points.

I 2. Klasse deltes 1.—2. Præmie mellem Holm Madsen, Hjørring, Poul Christensen, Hirtshals, og Orla Larsen, Vraa, for hver 4¹/₂ Points.

3. Klasse: 1. Pr. Holger Nielsen, Hjørring, med 5 Points.

Alle Zonevindere samt alle oprykkede fik Diplom.

Zonevindere med Gevinstprocenter er: Alf. Christensen, Hjørring, 100 0/0, Johs. Sørensen, Brønderslev, 75 0/0, Aage Mogensen, Dronninglund, 67 0/0, og Joh. Strengsholt, Sæby, 67 0/0.

Disse kommer med i Omkampen, der antagelig begynder i Nørresundby Søndag den 1. Marts, men endvidere vil antagelig Chr. Poulsen komme med, da han vandt 80 0/0 i Hjørringzonen.

Klubmeddelelser.

Horsens Skakklub har afholdt Generalforsamling. Som Dirigent valgtes Bogtrykker A. Backhausen. Formanden for det Udvalg, der arbejdede for fornyet Skakliv i Klubben, Assurandør G. Schmidt, gennemgik det omdelte Lovforslag, der blev enstemmig vedtaget med den Ændring, at „Foreningen er tilsluttet Dansk Skak Union“. — Til Bestyrelsen valgtes: Formand, Assurandør G. Schmidt. Næstformand, Direktør A. Holmboe. Kasserer, Cigarmager Hørmann. Turneringsleder, Købmand M. Pedersen og Stentrykker E. Olsen.

Roskilde Skakklubs Bortlodning. Følgende Numre er udtrukket: 1341, 1540, 904, 2406, 240, 1933, 1741, 757, 1170, 2440. Gevinsterne udleveres indtil 15. Marts i „Bogladen“, Skomagergade 26, Roskilde.

Amtskredskampen i Odense-Assens Amt. Ved Omkampen i C-Rækken sejrede Odense Skakklub med 6 Points.

I Middelfart afholder Middelfart Skakklub og Arbejdernes Skakklub i Forening en Turnering i 4 Klasser saaledes, at der i 1. Klasse kæmpes om Bymesterskabet. Turneringen, der tæller 40 Deltagere, afholdes skiftevis i de 2 Klubbers Lokaler.

„*De østfynske Skakklubber*“ har afsluttet sin 4. Enkeltmandsturnering, der i Aar trods de vanskelige Trafikforhold har haft meget stor Tilslutning, idet der deltog 80 Spillere, som alle paa en enkelt Undtagelse nær gennemførte Turneringen. Præmieuddelingen foretoges ved et fælles Kaffebord, hvor Formanden, Skotøjshandler Johs. Wichmann, Nyborg, takkede Spillerne, fordi de saa flittig var mødt, og udtalte Ønsket om, at det gode Samarbejde maa fortsættes i den kommende Tid. Turneringsleder var J. B. Nielsen, Nyborg, der løste sin Opgave godt. Turneringen spillede efter Monrads System og Korrektionstabellen.

Mesterklassen: Østfynsk Mester og 1. Pr. V. Johnsen, Kerteminde, 6 $\frac{1}{2}$ Points. 2. Pr. Vilh. Nielsen, Kerteminde, 4 $\frac{1}{2}$ Points. — *A-Klassen:* 1. Pr. Johs. Wichmann, Nyborg, 6 Points. 2. Pr. P. Poulsen, Nyborg, 5 $\frac{1}{2}$ Points. — *B-Klassen:* 1. Pr. Aage Jacobsen, Ellinge, 6 Points. — *C-Klassen:* 1. Pr. Henry Dahl, Kerteminde, 5 $\frac{1}{2}$ Points. — *D-Klassen:* Magnus Petersen, Kerteminde, 6 $\frac{1}{2}$ Points.

Enkeltmandsturneringen for Thisted Amt talte 54 Deltagere. Resultatet blev: *A-Klassen:* Amtsmester Dyrslæge Munk Vest, Fjerritslev, 4 $\frac{1}{2}$ Points. 2 Lærer V. Dinsen, Ørding, 4 Points. — *B-Klassen:* Nr. 1—4 C. Christensen, Fjerritslev, Lærer Baix, Frøstrup, Lærer Poulsen, Kjelstrup, og J. Odde Rasmussen, Thisted, alle 4 $\frac{1}{2}$ Points. — *C-Klassen:* Nr. 1 Hjaltelin, Ørding. 2 O. Christensen, Thisted.

Meddelelser til næste Blad skal være hos Red. senest den 12. Marts.

SKAKBLADET, udgivet af Dansk Skak Union, udgaar hver Maaned. Abonnement kan tegnes paa Bladets Ekspedition samt paa Postkontorerne i Danmark, Norge og Sverige à Kr. 5,00 pr. Aar, øvrige Udlænd Kr. 6,00 pr. Aar. Enkelte Numre faas i Ekspeditionen à Kr. 0,50.

Dansk Skak Union:

Formand: Overassistent F. K. Villumsen, Østergade 18, Næstved. Telefon 895.
Sekretær: Sagfører Karl Flemin, Vestergade 8, Odense. Telefon 3062, privat 461.
Tillige Leder af Unionens Propaganda.

Kasserer: Kasserer A. Buusmann, Jansvej 56, København S. Tlf. Amager 2852.

Redaktion: Ledende Redaktør og Redaktør for Partiafdelingen:

Julius Nielsen, Teglkasvej 16, Kastrup.

Opgaveafdelingen: P. Rasch Nielsen, Damhusboulevard 37, København Valby, og O. G. Lauritzen, Aalekistevej 213, Vanløse.

Skakbladets Ekspedition: Vesterbrogade 21, St. o. G., København V. Telf. Eva 666.

Afleveret til Postvæsenet d. 2. Marts 1942.

A Backhausens Bogtrykkeri, Horsens.

Løserturneringen. (62 Løserere).	Total Dec.	50									Total Jan.
		80	81	83	84	85	86	87	88		
Aage Andersen	306	3	3	12	4	4	3	3	2	340	
G. Andersson, <i>Sverige</i>	24 (2)	24 (2)	
H. Boas	401 (8)	3	3	12	4	4	3	3	2	435 (8)	
A. Borgen	173 (9)	.	3	.	.	.	3	3	2	184 (9)	
A. K. Buhelt	270 (2)	3	3	12	4	4	3	3	2	304 (2)	
Carlo Christensen	205	205	
Chr. Christensen	235 (4)	3	3	12	4	4	3	3	2	269 (4)	
P. Christensen	268 (1)	3	3	12	4	4	3	3	2	302 (1)	
R. Christensen	3 (8)	3	3	.	4	.	3	3	2	21 (8)	
H. Dahl	18	3	3	12	4	4	.	3	2	49	
A. Dithmer	312 (1)	3	3	12	.	.	3	.	2	335 (1)	
G.A.Ekestubbe, <i>Sverige</i>	189 (2)	189 (2)	
H. Eriksen	226 (8)	3	3	12	4	4	3	3	2	260 (8)	
Chr. Faber	220	220	
P. Friis	438	438	
S. Gamborg	383	383	
Hansen, Aalborg	277 (4)	3	3	12	4	4	3	3	2	311 (4)	
Arne Hansen	149	3	3	12	.	.	3	.	2	172	
M. P. Hansen	414	414	
Rich. Hansen	107	3	.	.	.	4	3	3	2	122	
Vilh. Hansen	48	48	
V. Hesselberg	137	3	.	.	.	4	3	3	2	152	
Edv. Johansen	369	369	
Verner Johnsen	281	3	3	12	4	4	3	3	2	315	
J. Jürgensen	0	3	3	2	8	
Johan Jørgensen, <i>Norge</i>	313 (5)	313 (5)	
B. Kleist	253 (1)	3	3	12	4	4	3	3	2	287 (1)	
Edv. Knudsen	117	117	
B. Kokhauge	77 (1)	77 (1)	
E. Kops	357	3	3	12	4	4	3	3	2	391	
K. M. Kops	115	115	
V. Kvist	295 (1)	.	3	6	.	.	3	.	2	309 (1)	
K. A. K. Larsen	34 (3)	3	3	12	4	4	3	3	2	68 (3)	
Kurt Larsen	297	297	
Lars Larsen	169 (2)	3	3	12	4	4	3	3	2	203 (2)	
Lindorff Larsen	0	3	3	12	4	4	3	3	2	34	
P. H. K. Larsen	0	3	3	12	4	4	3	3	2	34	
Peter Lassen	6 (1)	6 (1)	
O. Mygind	167 (2)	3	.	.	4	.	3	3	2	182 (2)	
P. Holberg Møller	283 (5)	283 (5)	
J. Nielsen	84	84	
Villy Nielsen	135 (3)	3	3	12	.	4	3	3	2	165 (3)	
Vilton Nielsen	48	3	51	
Harry Olsen	306 (12)	3	3	12	4	4	3	3	2	340 (12)	
Kaj Pedersen	24	3	.	.	.	4	3	3	2	39	
Iver Pedersen	260 (4)	260 (4)	
P. Pedersen	120 (1)	.	3	12	.	.	3	3	2	143 (1)	
Erik E. Petersen	449	449	
Kr. Helm-Petersen	69 (1)	69 (1)	
A. M. Poulsen	381 (1)	381 (1)	
R. Prytz	484 (8)	3	3	.	490 (8)	
V. Røpke	361 (12)	3	3	12	4	4	3	3	2	395 (12)	
V. Sparkjær	95	3	3	3	2	106	
Spies	194 (1)	194 (1)	
Jens Svendsen	219 (8)	3	3	12	4	4	3	3	2	253 (8)	
G. Thomas	34 (3)	3	3	12	4	4	3	3	2	68 (3)	
I. Lyhne Thøgersen	3 (3)	3	3	12	4	4	3	3	2	37 (3)	
A. Tipsmark	5 (4)	3	.	9	4	4	3	3	2	33 (4)	
H. Wandall	283	.	3	.	.	.	3	.	2	291	
Johs. Wichmann	168	168	
G. Øfsthus, <i>Norge</i>	130 (6)	130 (6)	
P. Østerbye	254 (3)	254 (3)	

Tilgang: 3 Løserere. Afgang: 1 Løser.

Nyt Katalog

over alle Lagervarer i Skakbøger og -utensiler er udsendt medio Februar. Har De ingen Katalog modtaget, beder jeg Dem venligst sende mig Deres Adresse, og Kataloget vil omgaaende blive tilstillet Dem franco.

Antikvarisk Skaklitteratur købes.

Særlig ønsker jeg at købe Nimzowitsch's Bøger, men alt kan bruges. Har De Skaklitteratur, som ikke længere har Deres Interesse, send mig da en Fortegnelse herover, og mit Tilbud følger omgaaende, og Priserne er store! For Skakbladet Aargang 1940 og 1941 giver jeg Kr. 1,85 pr. Aargang.

Forudbestil allerede nu

Enevoldsen: Midtspillet, der udkommer i April-Maj d. A., samt den nye Lærebog om Skakproblemer, bl. a. indeholdende over 140 fine Opgaver, som udkommer sidst i denne Maaned. Prisen for sidstnævnte bliver Kr. 5,50. Alle Forudbestillinger ekspederes saaledes, at De har Bøgerne paa Udgivelsesdatoen.

Skakbrikker og Brædter:

Ahorn, hvide og røde, ulakerede, i Papæske	Kr. 6,85
Ahorn, hvide og røde, lakerede, i Trææske med 2 Rum	" 8,75
Sammenfoldeligt Papskakbrædt, med Tal og Bogstaver, 42×42	" 2,25
Sammenfoldeligt Papskakbrædt, med Tal og Bogstaver, 46×46	" 2,35
Sammenfoldeligt Papskakbrædt, med Tal og Bogstaver, 48×48	" 2,70
Voksdugsbrædter, med Tal og Bogstaver, 40×40	" 3,50
Voksdugsbrædter, med Tal og Bogstaver, 48×48	" 4,50

Noteringslister og Noteringsbøger:

Partinoteringslister pr. 100 Stk.	" 1,00
— i Blokke à 100 Stk.	" 1,35
— med Klubnavn pr. 1000 Stk.	" 12,50
Partinoteringsbøger til 50 Partier à 60 Træk .. pr. Stk. 0,65, pr. 10 Stk.	" 6,00
— - 25 — à 76 — med Rundetabeller og Turneringsskemaer	pr. Stk. " 0,45
Noteringsbog til 250 Partier, indbunden i smukt Vælskbind med Guldtryk	" 7,00

Bemærk: Jeg har udelukkende godt skrivefast Papir i Bøgerne!

Hængepartikonvolutter, med ny praktisk Notering, pr. 100 Stk. " 3,00

Skaktrykkeri: Stort og kraftigt, Diagrammet i Kvadrat 7,5 cm, komplet " 18,00

Dansk Skak Unions Emblem i Sølv, med Knap " 2,25 || — — — — — Naal | " 1,75 |

Korrespondancepakken indholder 200 Skakkort, 1 Noteringshæfte til 11 Korrespondancepartier og 10 Rapportlister, passende til 1 Turnering " 3,50

Altid franco Levering.

DANSK SKAKFORLAG, ARNE HANSEN,

Tlf. Aabybro 82.

Aabybro.

Postgiro 18863.