

# SKAKBLADET

Medlemsblad for Dansk Skak Union



DECEMBER 1941  
37. AARGANG NR. 12

Indeholder:

- Skjulte Reserver \*
- Turneringen om  
Københavnsmesterskabet \*
- Odense Skakunions  
Turnering
- Dødsfald \*
- Partier \*
- Dansk Skak Unions Korre-  
spondanceturnering \*
- Opgaver \*
- Meddelelser

I Løssalg 50 Øre pr. Stk.

## F.I.D.E.s Regler for Skakspillet

nedsat til 75 Øre mod Indbetaling paa Giro 20801  
eller Indsendelse af Frimærker. Forsendelse mod Op-  
krævning finder ikke Sted. 6 Eksemplarer 20% Rabat.

## SKAKBLADETS EKSPEDITION

Vesterbrogade 21, St. o. G. - København V.

### Intet Skakbrev

#### uden Mærkat

Dank Skak Unions Bomærke

Størrelse  $2\frac{1}{2} \times 2\frac{1}{2}$  cm, 3 Hæfter sælges for 1 Kr.  
(1 Hæfte=50 Stk.)

Indsend Beløbet paa Giro 20801, hvorefter Hæfterne  
vil blive tilsendt portofrit.

Skakbladets Ekspedition,  
Vesterbrogade 21, St. o. G.  
København V.

### Nogle komplette Aargange af „Skakbladet“

1933, 1934, 1935, 1937, 1938 og 1939 sælges  
for Kr. 2,50 pr. Aargang

Ligeledes sælges 50 forskellige Numre af Skakbladet  
for Kr. 3,00 - Indbetaling paa Giro 20801

### Skakbladets Ekspedition

København V.

Vesterbrogade 21, St. o. G.

### Deutsche Schachzeitung

Organ für  
das gesamte Schachleben  
Herausgegeben von  
M. Blümlich, H. Ranneforth, J. Halumbirek  
unter ständiger Mitarbeit von  
A. Becker, E. Eliskases,  
M. Euwe, E. Grünfeld,  
G. Kieninger und H. Müller.  
Gegründet 1846.  
Erscheint monatlich.  
Preis halbjährlich RM 4.  
Probeheft kostenlos.  
Verlag Walther de Gruyter & Co.  
Berlin W 35.

### Dansk Skak Unions Emblem i Sølv

udført paa Dansk Skak Unions Foranstaltning  
leveres i to Størrelser:



Med Knap 2,25 Kr. pr. Stk. + Porto  
Med Naal 1,75 Kr. — —  
10 Stk. portofrit.

Sendes mod Efterkrav  
ved Henvendelse til

Skakbladets Ekspedition,  
Vesterbrogade 21, St. o. G., København V.

# SKAKBLADET

Medlemsblad for Dansk Skak Union

REDAKTION:

Ansvarshavende Redaktør og Redaktør af Partiafdelingen:

*Julius Nielsen.*

Redaktører af Opgaveafdelingen: *P. Rasch Nielsen* og *O. G. Lauritzen.*

MEDARBEJDERE:

*H. Norman-Hansen - Alfred Christensen - V. Klausen.*

37. Aargang

December 1941

Nr. 12

## *Skjulte Reserver.*

De har vel alle hørt om Forretningsmanden, der lader udarbejde 3 Statusopgørelser, nemlig een til Skattevæsenet, een til Banken og endelig een — den helt rigtige — til sig selv, og De har maaske med stille Gysen tænkt paa, hvad der vilde ske, hvis han kom til at bytte om paa Status, saa Banken fik den, der var tiltænkt Skattevæsenet og omvendt.

Derimod kender De ikke alle den lille Historie om en ny Skakklubkasserer, der ved en Fejltagelse indsendte Klubbens virkelige Medlemsliste paa 22 Mand til Unionens Kasserer i Stedet for Listen over de 6 — seks — til Unionen anmeldte Medlemmer.

Manden med Statusopgørelsen synes jeg, man forstaar, selv om man ikke kan billige Fremgangsmaaden, men han prøver dog paa at gavne sig selv. Den paagældende Klubkasserer gavner derimod hverken sig selv eller sine Medlemmer, thi de 16 ikke tilmeldte faar ikke Skakbladet tilsendt og kan ikke deltage i Unionens Kampe. Det sidste bevirker, at de 6 Medlemmer ikke kan faa virkelig Støtte af de 16 ved Unionens vigtigste Kampe.

Skal vi ikke se at komme det Uvæsen til Livs?

Dansk Skak Union har nu et Medlemstal paa over 4000. Hvis vi faar alle de skjulte Reserver frem fra Klubberne, vil vi i Forbindelse med den øvrige stadige Tilgang til Unionen snart kunne naa det endnu mere runde Tal 5000.

I saa Fald bliver Unionen ligefrem velhavende og vil kunne skabe Medlemmerne yderligere Fordele og herunder blandt andet levere et endnu bedre Skakblad end det, vi for Tiden har, hvilket vil sige meget.

Jeg ved godt, at Klubberne kan have økonomiske Vanskeligheder at kæmpe med, men det har vi jo alle, saa det er ingen Undskyldning for at narre sig selv for de Fordele, der er ved at være i Unionen, og jeg henstiller derfor indtrængende, at Klubberne gavner sig selv og dermed Unionen ved at indmelde alle Medlemmerne — noget der naturligvis burde være en Selvfølge, idet alt andet er ulovligt.

Dansk Skak Union har besluttet at vise sin Velvilje overfor de mange ny „Rekrutter“, som Unionen i denne Tid og fremefter modtager, idet der tildeles

hvert 25. Medlem en Præmie i Form af en værdifuld Skaklærebog, saaledes at der er begyndt ved Medlem Nr. 4000. Naar Tallet derefter bliver 4025, 4050, 4075 o. s. v. vil de heldige faa tilstillet Præmie.

Den lykkelige første Vinder blev:

Johs. Guldager, Brygger Heisesvej 5<sup>1</sup>, Helsingør,

som formodentlig allerede har modtaget sin Skakbog.

Nu gælder det altsaa om at undgaa Tilbagegang i Medlemstal og forøge Tilgangen mest muligt og derfor: Frem med skjulte Reserver. Der er oven i Købet Gevinst at tage hjem herpaa.

Odense i November 1941.

Karl Flemin, Unionssekretær.

## Turneringen om Københavns mesterskabet.

I sidste Nummer af Skakbladet blev det meddelt, at Jens Enevoldsen var blevet Københavns mester, hvilket Resultat forelaa, selv om Turneringen ikke var helt færdigspillet, da Bladet gik i Trykken. Nu da Turneringen er færdig, bringer vi alle Resultaterne. Turneringen blev afholdt i Industriforeningen i København, som med sædvanlig Velvilje stillede Lokaler til Raadighed, selv om de i Paasken havde stillet hele Foreningen til Skakspillernes Raadighed. Det bør ogsaa fremhæves, at Berlingske Tidende bragte en fortræffelig Reportage af Kampene, noget som vi Skakspillere sandelig ikke er forvante med, eftersom Dagspressen sædvanligvis ikke ofrer megen Plads paa Skak til Trods for, at der nu er et betydelig Antal Skakspillere. Det sagte gælder i særlig Grad den københavnske Dagspresse, idet Provinspressen ofrer ikke saa lidt Plads paa Skak. Det vilde være glædeligt og sikkert til Gavn for Skakspillet, om den øvrige københavnske Dagspresse vilde følge Berlingske Tidendes Eksempel, for i dette Blad er alle større Turneringer i København i de sidste Par Aar blevet godt refereret.

Hermed følger Resultaterne:

1941-2

Mesterklassen.

Navn	Klub	1.	2.	3.	4.	5.	6.	7.	8.	9.	10.	11.	12.	13.	14.	Pts.	Pr.
1. Jens Enevoldsen..	S. S.	—	1/2	1/2	1	1	1/2	1	1/2	1	1	1	1	1	1/2	10 1/2	1.
2. H. Norman-Hansen	S. S.	1/2	—	0	1	1	1/2	1	1	0	1	1	1	1	1	10	2.
3. Jens Lindhard....	S. S.	1/2	1	—	1	0	1	1/2	1	1	1	1/2	1/2	1	1/2	9 1/2	3.
4. I. E. W. Gemzøe..	S. S.	0	0	0	—	1	1	1	0	1	1	1/2	1/2	1	1	8	4.-5.
5. Julius Nielsen....	S. S.	0	0	1	0	—	1/2	1/2	1	1/2	1	1/2	1	1	1	8	4.-5.
6. Harald Enevoldsen	K. S.	1/2	1/2	0	0	1/2	—	1/2	0	1	0	1	1	1	1	7	
7. Viggo Klausen ...	S. S.	0	0	1/2	0	1/2	1/2	—	1	0	1	1	1	1	1/2	7	
8. Axel Cruusberg...	K. S.	1/2	0	0	1	0	1	0	—	1	1/2	1/2	1/2	0	1	6	
9. M. Kupferstich ...	J. S.	0	1	0	0	1/2	0	1	0	—	0	1	1	1/2	1	6	
10. John Nielsen.....	K. S.	0	0	0	0	0	1	0	1/2	1	—	1/2	1/2	1	1	5 1/2	
11. A. Bauer .....	H. K.	0	0	1/2	1/2	1/2	0	0	1/2	0	1/2	—	1	0	0	3 1/2	
12. A. Desler .....	I. K.	0	0	1/2	1/2	0	0	0	1/2	0	1/2	0	—	1/2	1	3 1/2	
13. A. Lund .....	1933	0	0	0	0	0	0	0	1	1/2	0	1	1/2	—	1/2	3 1/2	
14. Viktor Hansen....	K. S.	1/2	0	1/2	0	0	0	1/2	0	0	0	1	0	1/2	—	3	

*I Klasse, Gruppe A.*

Nr.	Navn	Klub	Pts.	Korr. Pts.
1.	Aage Hau	S. S.	7	8,6
2.	H. Mortensen	1933	5	6,1
3.	A. C. M. Pritzel	K. S.	4 $\frac{1}{2}$	5,5
4.	G. Gunvald	I. K.	4 $\frac{1}{2}$	4,7
5.	Poul Larsen	F. S.	4	4,6
6.	P. Henningsen	K. S.	4	4,1
7.	H. Grumme	S. S.	4	4,1

*I Klasse, Gruppe B.*

1.	Helge Odgaard	S. S.	5 $\frac{1}{2}$	6,1
2.	A. Jacobsen	1933	5 $\frac{1}{2}$	5,7
3.	Erik Persson	F. S.	5	6,3
4.	M. Gundersen	K. S.	5	4,3
5.	J. Fich	Su. S.	4 $\frac{1}{2}$	4,3
6.	Erik Eliassen	S. S.	4	4,9
7.	Georg Nielsen	Su. S.	4	3,9
	Bang-Christensen	Vb. S.		

*II Klasse.*

1.	Kaj Madsen	Br. S.	6	7,3
2.	Th. Garly	K. S.	5	6,4
3.	A. Osier	J. S.	5	5,6
4.	Iver Petersen	K. K. S.	4 $\frac{1}{2}$	5,5
5.	Egon Wechter	J. S.	4 $\frac{1}{2}$	5,5
6.	A. Poulsen	H. K.	4 $\frac{1}{2}$	4,3
7.	C. Larsen	K. S.	4	4,5
	Ekstrapr. C. Jørgensen	1860	4	4,4

*III Klasse.*

1.	Sejersen	Br. S.	6	7,2
2.	Thor Jacobsen	Su. S.	5 $\frac{1}{2}$	6,3
3.	A. Lindskov	Br. S.	5	6,5
4.	J. Jørgensen	F. S.	4 $\frac{1}{2}$	5,1
5.	Chr. Schantz Knudsen	1933	4 $\frac{1}{2}$	4,3
6.	H. Münster	K. S.	4	4,1

Ekstrapr.: Vester Andersen, S. S., og Frantz Mortensen, 1933, 3 $\frac{1}{2}$ , 3,8.  
Omkamp eller Lodtrækning.

*IV Klasse.*

1.	V. Christiansen	S. C.	6	7,6
2.	G. Hansen	Br. S.	6	7,5
3.	W. Johansen	Br. S.	5 $\frac{1}{2}$	5,7
4.	O. Bentzen	1933	5	6,5
5.	F. Viklund	1933	5	5,4
6.	N. Ardal	F. S.	5	5,4
7.	Gunnar Jensen	S. C.	4 $\frac{1}{2}$	5,6
8.	Edv. Knudsen	V. S.	4 $\frac{1}{2}$	5,4
9.	Orla Larsen	Vb. S.	4 $\frac{1}{2}$	5,4
10.	Axel Andersen	Br. S.	4 $\frac{1}{2}$	4,4
11.	Jens Grønvall	S. C.	4 $\frac{1}{2}$	4,0
12.	W. Olsen	Ba. S.	4	4,6
	Ekstrapr. Axel Sindholt	Br. S.	4	4,5

Fra I Klasse rykker Aage Hau og Helge Odgaard op i Mesterklassen; Kaj Madsen rykker op i I Klasse, F, Sejersen og Thor Jacobsen rykker op i II Klasse, medens V. Christiansen, G. Hansen og W. Johansen rykker op i III Klasse.

### Parti Nr. 1894. Siciliansk (Nimzowitsch Variant).

1. Runde. 21. September.

Jens Lindhard. Harald Enevoldsen.

1. e2—e4 c7—c5

2. Sg1—f3 Sg8—f6

Nimzowitsch's Variant i Siciliansk er vel ikke gendrevet, men dens Holdbarhed er, som man vil se, i høj Grad tvivlsom.

3. e4—e5 Sf6—d5

4. Sb1—c3 e7—e6

5. Sc3×d5 e6×d5

6. d2—d4 d7—d6

7. Lc1—g5! Dd8—a5!

Sort kunde jo ikke spille 7. —, Le7 8. L×e7, D×e7 9. d×c, d×c 10. D×d5 og Hvid har vundet en Bonde.

8. c2—c3 Lc8—e6

Partiet Keres-Winter, Warschava 1935, fortsattes 8. —, c×d 9. Ld3, d×c 10. 0—0, c×b 11. Tb1, d×e 12. S×e5, Ld6 13. S×f7!!, K×f7 14. Dh5†, g6 15. L×g6†, h×g 16. D×h8, Lf5 17. Tfe1, Le4 18. T×e4, d×e4 19. Df6†, Opgivet. Et lille Kabinetstykke! Det bør bemærkes, at baade Harald Enevoldsen og jeg kendte dette Parti, og det er altsaa den usynlige Ledetraad for Aabningsspillet.

9. Lf1—d3 Sb8—c6

10. 0—0 d6×e5

11. Sf3×e5 Sc6×e5

12. d4×e5 h7—h6

13. Lg5—e3

Det er vigtigt i en saadan Stilling at være klar over, baade at Hvid er i Fordel, og hvori Fordelen bestaar. Fordelen er kort og godt: Centralisering + Udviklingsforspring. Hvis Sort f. Eks. forsøger lang Rokade, kommer der Angreb paa Dronningfløjen, og prøver han kort Rokade, ja, saa vender Hvid sig mod Kongefløjen.

Det var Hvids objektive Fordel, men den subjektive Fordel er sikkert meget

større. Den bestaar bl. a. deri, at Hvid uden Frygt kan tillade sig nu og da at spille det næststærkeste Træk, medens Sort — for ikke at komme i Tabsstilling — stadigvæk maa finde det stærkeste. Og det tager Tid. Men Tiden er begrænset. Resultat: Tidnød.

13. c5—c4

14. b2—b4

Dette Bondeoffer er maaske lidt for skarpt, men det giver Sort et ubehageligt Valg mellem 14. —, Dc7 og det mere paagaende

14. Da5—a3

15. Ld3—c2 b7—b5

Der ser man! Naar det kommer til Stykket tør Sort alligevel ikke æde Bonden. Han kunde sikkert heller ikke. For Skeptikere kan anføres følgende Variant: 15. —, D×c3 16. La4†, Kd8 17. Tc1, D×b4 (17. D×e5 18. T×c4) 18. Tb1, De7 19. Tb5, Dc7 20. T×d5†! — Men ogsaa Tekstrækket har sine Skyggesider, idet Hvid snart faar Lejlighed til at rulle den sorte Stilling op med a4.

16. Dd1—d4 Lf8—e7

17. Le3—c1 Da3—a6

18. a2—a4 0—0

19. Lc1—e3 b5×a4

20. Ta1×a4 Da6—b7

21. f2—f4

Førend Bonden tages, skal der frem-

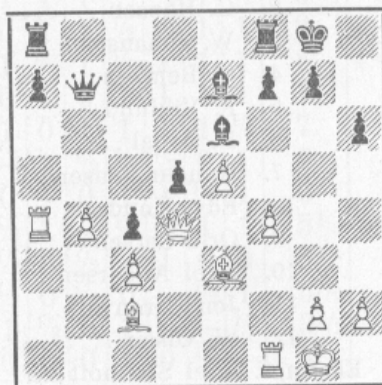

kaldes endnu en Svækkelse i den sorte Lejr (f5) til Brug i Slutspillet.

- |            |        |
|------------|--------|
| 21.        | f7—f5  |
| 22. Ta4×a7 | Ta8×a7 |
| 23. Dd4×a7 | Db7×a7 |
| 24. Le3×a7 | Tf8—a8 |
| 25. La7—d4 | Ta8—a2 |
| 26. Tf1—c1 | g7—g5  |

En Fejl, men en meget plausibel Fejl, særlig naar man er i Tidnød. Den sorte Stilling var i alle Tilfælde ikke holdbar.

- |            |         |
|------------|---------|
| 27. g2—g4! | g5×f4   |
| 28. g4×f5  | Le7—g5  |
| 29. h2—h4  | Lg5×h4  |
| 30. f5×e6  | f4—f3   |
| 31. Ld4—c5 | Lh4—g5  |
| 32. e6—e7  | f3—f2†  |
| 33. Kg1—f1 | Opgivet |
- Paa 33. —, Kf7 følger 34. Lg6†.

*Noter af Jens Lindhard.*

### Parti Nr. 1895. Spansk.

Spillet den 28. September 1941

i Turneringen om Københavnmesterskabet.

H. Norman-Hansen. Jens Lindhard.

- |           |        |
|-----------|--------|
| 1. e2—e4  | e7—e5  |
| 2. Sg1—f3 | Sb8—c6 |
| 3. Lf1—b5 | a7—a6  |
| 4. Lb5—a4 | Sg8—f6 |
| 5. Sb1—c3 |        |

Dette nærliggende Træk spilles ret sjældent. Det fører i Reglen hurtigt til et skarpt Spil med lidet undersøgte Varianter.

- |           |        |
|-----------|--------|
| 5.        | Lf8—e7 |
| 6. 0—0    | b7—b5  |
| 7. La4—b3 | d7—d6  |
| 8. a2—a4  |        |

Hvid kan jo ikke spille d4 paa Grund af dobbelt Afbytning paa d4 efterfulgt af c7—c5—c4. a2—a4 skal muliggøre et senere d2—d4.

- |           |        |
|-----------|--------|
| 8.        | b5—b4  |
| 9. Sc3—d5 | Lc8—g4 |

I Almindelighed sker her 9. Sa5 10. S×e7, D×e7 11. d4. I Betragtning kom ogsaa 9. —, S×e4 10. d4 med uklar Stilling. Som Fortsættelsen viser, indeholder Løbertrækket et Kvalitetsoffer.

10. Sd5×f6†

Hvid modtager Udfordringen og indlader sig paa at tage Kvaliteten. En roligere Fortsættelse var 10. S×e7, D×e7 11. c3 med lige Spil.

- |            |        |
|------------|--------|
| 10.        | g7×f6  |
| 11. Lb3—d5 | Sc6—d4 |

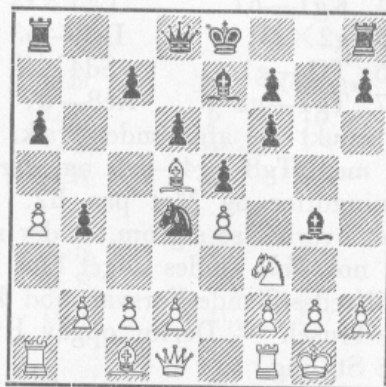

Sort viger heller ikke tilbage for Konsekvenserne.

- |            |        |
|------------|--------|
| 12. Ld5×a8 | Dd8×a8 |
| 13. d2—d3  |        |

Efter dette farveløse Udviklingstræk gaar Partiet hurtigt tabt for Hvid, saaledes som Sort meget præcist demonstrerer det. Et aktivt Forsvar var nødvendigt i denne Stilling. Enten beskedent 13. c3, S×f3† 14. g×f, Lh3 15. Kh1, L×f1 16. D×f1 eller mere ærgerrigt 13. h3. Dette Træk, som ikke er nærliggende, har til Hensigt at skaffe Kongen Flugtfeltet h2, hvorfra den kan hindre, at den sorte Dronning kommer til h3. Paa 13. —, S×f3† 14. g×f, L×h3 15. Te1 kan Sort ikke forhindre, at Hvid fortsætter med Kh2 og Tg1. Farligere er 13. —, L×h3, som vilde føre til vanskelige og skarpe Varianter. — F. Eks. 13. —, L×h3 14. g×h, D×e4 15. Se1!, Tg8† 16. Kh2, Df4† 17. Kh1, Dh4 18. Kh2, Df4† 19. Kh1 Remis. Eller 14. S×d4, Tg8 15. d3 (koldblodigt, paa 15. —, e×d følger 16. Kh2, L×g2? 17. Tg1) 15. —, L×g2 16. Kh2, L×f1 17. Sf5, og det ser ud til, at Hvid er i Fordel. Hvis 17. —, Tg2† 18. Kh1, T×f2, saa 19. Dg4, og hvis 17. —, Lg2, saa

først 18. De2, og Løberen kan ikke undslippe i Længden (18. —, h5 19. Sh4). Bedømmelsen af Stillingen efter 13. h3 er vanskelig, og Mulighederne er endnu ikke udtømt med de angivne Varianter.

- |            |         |
|------------|---------|
| 13.        | Da8—c8! |
| 14. Kg1—h1 | Lg4×f3  |
| 15. g2×f3  | Dc8—h3  |
| 16. Tf1—g1 | Sd4×f3  |
| 17. Tg1—g2 | Ke8—d7! |

Et smukt og afgørende Træk. Det truer med Tg8—g4—h4 og derefter Dronningoffer og Mat paa h2. Man kan let overbevise sig om, at der mærkeligt nok *ikke* findes noget blot halvvejs tilfredsstillende Forsvar mod denne lange Trusel. — Derfor opgav Hvid i denne Stilling.

*Noter af H. Norman-Hansen.*

### Parti Nr. 1896. Spansk.

Spillet den 9. Oktober 1941

i Turneringen om Københavnmesterskabet.

H. Norman-Hansen. John Nielsen.

- |           |        |
|-----------|--------|
| 1. e2—e4  | e7—e5  |
| 2. Sg1—f3 | Sb8—c6 |
| 3. Lf1—b5 | a7—a6  |
| 4. Lb5—a4 | Sg8—f6 |
| 5. Sb1—c3 | b7—b5  |
| 6. La4—b3 | Lf8—e7 |
| 7. 0—0    | d7—d6  |
| 8. a2—a4  | Lc8—g4 |

Dette Bondeoffer er næppe korrekt, væsentlig fordi Lb3 hurtigt kan føres over til Forsvar for den oprevne Kongefløj. Men Forsvaret maa føres med Omhu.

- |            |        |
|------------|--------|
| 9. a4×b5   | Sc6—d4 |
| 10. Lb3—c4 | Lg4×f3 |
| 11. g2×h3  | Dd8—d7 |
| 12. Lc4—e2 | Dd7—h3 |
| 13. Kg1—h1 |        |

Dette Træk er det nødvendigt at gøre straks. Sort truede nemlig lumskt med h5 efterfulgt af Sg4!

- |     |       |
|-----|-------|
| 13. | h7—h5 |
|-----|-------|

Nu, da Hvid har taget sine Forholdsregler, er Trækket h5 ikke saa stærkt.

- |            |        |
|------------|--------|
| 14. Tf1—g1 | Ke8—d7 |
|------------|--------|

Paa 14. —, Sg4 følger 15. Tg2! og Springerer maa tilbage. Derimod kunde Hvid ikke slaa Springerer: 15. f×g4, h×g 16. Tg2, Sf3 og vinder.

- |            |        |
|------------|--------|
| 15. Ta1×a6 | Dh3—h4 |
| 16. d2—d3  | g7—g6  |

16. —, D×f2 17. Tg2, Dh4 18. Lg5, Dh3 19. Tg3, De6 20. Lf1 var heller ikke tillokkende.

- |            |         |
|------------|---------|
| 17. Lc1—g5 | Dh4—h3  |
| 18. Le2—f1 | Dh3×f3† |

Eller 18. —, De6 19. Tg3 med alvorlige Ubehageligheder for Sort.

- |            |        |
|------------|--------|
| 19. Dd1×f3 | Sd4×f3 |
| 20. Lg5×f6 | -      |

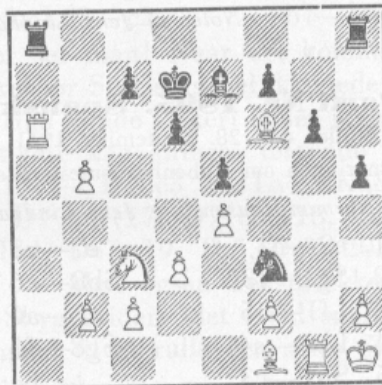

Afgørende. Mindre klar var Fortsættelsen efter 20. Lh3†, Sg4, f. Eks. 21. T×g4, h×g 22. L×g4†, f5. Hvid vinder, fordi han kan tvinge den sorte Konge ned paa 8. Linie, hvad der er skæbnesvangert, ganske uanset om der i Forvejen er byttet af paa a6 eller ej. Kombinationen er ret enkel, det ejendommelige ved den ligger blot i, at den — for at bruge Bjørn Nielsens Udtryk — er brætomspændende.

- |                    |           |
|--------------------|-----------|
| 20.                | Ta8×a6    |
| Paa 20. S×g1 afgør | 21. L×h8. |
| 21. Lf1—h3†        | Kd7—e8    |
| 22. b5×a6          | Opgivet.  |

*Noter af H. Norman-Hansen.*



### Odense Skakunions Turnering.

Odense Skakunion, der bestaar af samtlige Skakklubber i Odense og nærmeste Omegn, har spillet en Turnering paa 7 Runder efter Monrads System og med Anvendelse af Korrektionstabellen. Der deltog 102 Spillere — heroverfor synes 130 i Københavnerturneringen at være et meget beskedent Tal — og de var fordelt i 5 Klasser med 14 i Mesterklassen, 16 i 1., 18 i 2., 18 i 3., 18 i 4. Klasse Gr. A og 18 i 4. Klasse Gr. B.

Resultaterne blev:

#### Mesterklassen.

Nr.	Navn	Klub	Pts.	Korr.Pts.
1.	Axel Nielsen .....	L. S.	6	7,1
2.	A. C. Johansen.....	L. S.	4 $\frac{1}{2}$	4,8
3.	C. Jørgensen .....	O. S.	4	4,8
<b>1. Klasse.</b>				
1.	K. Andrea .....	A. S.	7	8,4
2.	A. E. Hansen.....	O. S.	5 $\frac{1}{2}$	5,6
3.	Preben Christensen.....	O. S.	4 $\frac{1}{2}$	5,0
<b>• 2. Klasse.</b>				
1.	M. P. Larsen .....	Frem	6 $\frac{1}{2}$	7,7
2.	L. Jespersen .....	Skovsløkke	5	5,6
<b>3. Klasse.</b>				
1.	A. Gønget.....	Frem	6	7,7
<b>4. Klasse A.</b>				
1.	Poul Englund .....	O. S.	6 $\frac{1}{2}$	8,0
<b>4. Klasse B.</b>				
1.	Aage Hansen.....	O. S.	5 $\frac{1}{2}$	6,4

Man maa særlig lægge Mærke til den unge Preben Christensen's Resultat, idet han er en ganske ung Spiller — 17 Aar — der i Løbet af faa Aar har arbejdet sig frem, han delte sidste Aar 1. Pladsen i 1. Klasse med A. E. Hansen.

### Dødsfald.

Det meddeltes i Dagspressen den 31. Oktober, at Direktør Aage Kier, København, var afgaaet ved Døden Natten mellem den 29. og 30. Oktober kun 45 Aar gammel. Kun de færreste anede, at det var den tidligere førende Provinsspiller og Danmarksmester i Skak, der var Tale om.

Da Aage Kier i sin Tid vendte tilbage til Aarhus fra Amerika, hvor han bl. a. havde haft Lejlighed til at dyrke Skakspillet i de stærke New-Yorkerklubber, blev han hurtig Provinsens førende Spiller, og han placerede sig som Nr. 3 i DSU's Landsturnering 1916. I de følgende Aar afholdtes der ikke Turneringer om Danmarksmesterskabet, idet disse først blev egentlig startet i 1922, men kun 2 Aar efter vandt Kier Danmarksmesterskabet ved Turneringen i Randers i 1924. Ved Turneringen i Sønderborg i 1926 blev han Nr. 1—2—3 sammen med Erik Andersen og Øjvind Larsen, men Kier deltog ikke i Omkampen. Senere hørtes der ikke mere om ham, og da han kort efter rejste til København, opgav han helt Skakspillet til Fordel for Travsport og Golf.

Vi bringer et Parti spillet ved en Match i Aarhus i 1924.

**Parti Nr. 1897. Fransk.  
(Tschigorins Variant).**

*J. Giersing.*

*A. Kier.*

1. e2—e4 e7—e6  
2. Dd1—e2

Dr. Tartakower siger om denne (Tschigorins) Variant, at det er den dybsindigste Variant i Fransk Parti. Giersing har ofte anvendt Trækket med godt Resultat.

2. c7—c5  
3. f2—f4 Sb8—c6  
4. Sg1—f3 Lf8—e7  
5. g2—g3 d7—d5  
6. d2—d3 Sg8—f6  
7. e4—e5

Lg2 var bedre.

7. Sf6—g4!

Et udmærket Træk! Springerens øver herfra et generende Pres paa den hvide Stilling. Vil Hvid fordrive den med 8. Lh3, følger h5, og efter 8. h3, Sh6 truer Springerens med at vende frygtelig tilbage over f5. Spiller Hvid 9. g4 for at hindre dette, ødelægges hans Rokade efter 9. —, Sd4.

8. Sb1—c3 h7—h5  
9. a2—a3 g7—g6  
10. Lf1—g2 Sc6—d4  
11. Sf3×d4 c5×d4  
12. Sc3—d1 Sg4—h6  
13. Lc1—d2 Dd8—b6  
14. b2—b4

Svækker Bondestillingen. Men Hvid er allerede totalt overspillet og har ingen gode Fortsættelser. Han har store Vanskeligheder ved at faa Dronningfløjen udviklet, og paa Kongefløjen er hans Spil sat aldeles fast, medens Sort dør har stærke Angrebschancer.

14. Sh6—f5  
15. Lg2—h3 Lc8—d7  
16. Lh3×f5 e6×f5

Godt nok. Naturligere var dog g6×f5.

17. 0—0 h5—h4  
18. Ld2—e1 Ld7—e6  
19. Le1—f2 h4×g3  
20. h2×g3 a7—a5  
21. c2—c3 a5×b4

22. Lf2×d4 Le7—c5  
23. Ld4×c5 Db6×c5†  
24. d3—d4 Dc5—b6!  
25. Ta1—b1

Paa 25. Db2 kunde følge Da6! 26. c×b4, Th1† 27. K×h1, D×f1† 28. Kh2, Ke7 og vinder, eller 25. Db2, Da6 26. D×b4, Th1† 27. K×h1, D×f1† 28. Kh2, 0—0—0 og vinder.

25. Ta8×a3  
26. Tb1×b4

Paa 26. Db2 kan Sort fortsætte med Ta4.

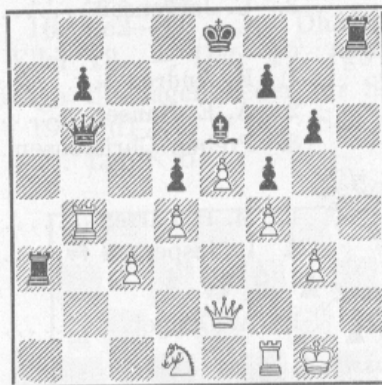

26. Db6×b4!

Et elegant Dronningoffer.

27. c3×b4 Ta3×g3†  
27. De2—g2 Th8—h3

Taarnet trænger straks ind i Hvids Spil, hvilket ikke var muligt efter 28. —, T×g2†.

29. Tf1—f3 Tg3×f3  
30. Dg2—c2 Tf3×f4  
31. Dc2—a4† Ke8—f8  
32. Da4—a5 Th3—g3†  
33. Kgl—h2 Tf4—g4  
Opgivet.

Skakbladet 1928.

**Parti Nr. 1898.  
Dronninggambit.**

Spillet i Bad Oeynhausen i Turneringen om Tysklands mesterskabet i August 1941.

*P. Schmidt,* Königsberg. *K. Junge,* Hamburg.

1. d2—d4 d7—d5  
2. c2—c4 e7—e6  
3. Sb1—c3 c7—c6

4. e2—e3 Sg8—f6  
 5. Sg1—f3 Sb8—d7  
 6. Lf1—d3 d5×c4

Sort vælger Meraner-Forsvaret. Der kunde ogsaa spilles 6. —, Le7, hvorpaa begge Parter rokerer og fianchettoudvikler Dronningløberne, og derefter gennemføres Fremstødet c6—c5. Det andet Løbertræk 6. —, Ld6 synes mindre godt, idet Hvid straks kan svare 7. e4, d×e4 8. S×e4, S×e4 9. L×e4, og Sort har et svært Valg. Paa 9. —, Lb4† er Svaret enkelt 10. Ld2, og efter Afbytning faar Hvid et fordelagtigt Slutspil. Men spiller Sort 9. —, 0—0, saa kan Hvid med 10. h4 indlede et farligt Kongeangreb.

7. Ld3×c4 b7—b5  
 8. Lc4—d3 a7—a6  
 9. e3—e4 c6—c5  
 10. e4—e5 c5×d4  
 11. Sc3×b5 a6×b5

Den sædvanlige Fortsættelse her 11. —, S×e5 12. S×e5, a×b5, har 13. Df3 foreløbig gjort Ende paa. Sort har efter 13. —, Lb4† 14. Ke2 intet bedre end Dd5, 15. D×d5, S×d5 16. L×b5†, Ke7, der giver Hvid smaa, men klare Slutspilchancer. Ellers kommer i Stillingen kun 11. —, Sg4 alvorligt i Betragtning, hvorpaa Hvid enten kan spille 12. Da4 eller 12. Sb×d4, Sg×e5 13. Le4 med udmærket Spil.

12. e5×f6 Dd8—b6

Dette Træk havde Sort forladt sig paa, men det giver dog næppe fuld Udligning. Hvid kan nu enten spille 13. f×g7 eller rokere for med Tempogevinst at angribe den sorte Bondestilling.

13. 0—0 g7×f6

Men ikke 13. —, S×f6 for 14. S×d4!.

14. Dd1—e2 b5—b4  
 15. Tf1—d1 Lf8—g7

Sort haaber at kunne sikre sig med f6—f5 og Rokade. I Betragtning kom ogsaa 15. —, Lc5, der besvares med 16. Lf4, Lb7 17. Sd2, Tg8 18. f3, h5 19. Sc4, og den sorte Dronning har intet godt Retrætefelt, medens Kon-

gen staar farligt i Centrum under de hvide Officerers Tryk.

16. Ld3—e4 Lc8—a6

Bedre straks 16. —, Lb7, selv om Hvid ogsaa fastholder sin Fordel med 17. T×d4, Sc5 18. L×b7, D×b7 19. Tg4 o. s. v.

17. De2—e1 La6—b7

Eller 17. —, Td8 18. S×d4, Sc5 (ikke 18. —, 0—0 for 19. Le3!) 19. Lc6†, Ke7 20. Le3 samt Ta—c1 truende Sf5† med afgørende Angreb.

18. Td1×d4 Lb7×e4  
 19. De1×e4 Ta8—b8  
 20. De4—g4 Th8—g8  
 21. Dg4—h5! Sd7—f8

Eneste Træk, da der ogsaa truede 22. T×d7!

22. Lc1—e3 Db6—b5  
 23. Dh5×b5 Tb8×b5  
 24. Ta1—c1 Tb5—b8  
 25. Le3—d2 b4—b3  
 26. a2×b3 f6—f5  
 27. Td4—b4 Tb8×b4  
 28. Ld2×b4 Ke7—d7

Selvfølgelig ikke 28. —, L×b2 for 29. Tc8†. Hvid har omsat sit Angrebstryk i en Merbonde, og hans Dronningfløj bringer Afgørelsen, selv om Sort yder fint Modspil paa Kongefløj.

29. Lb4—c3!

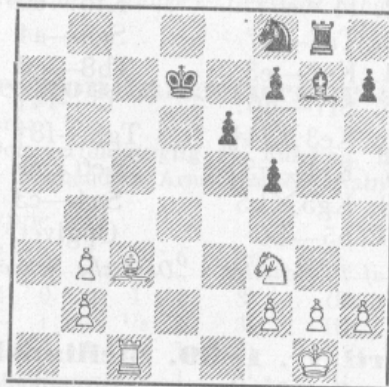

Dette fine Træk tvinger Sort til at bytte Løbere og opløse den hvide Dobbelbonde, thi efter 29. —, f6 vil 30. Ta1 hurtigt fremtvinge Gevinst.

29. Lg7×c3  
 30. b2×c3 Sf8—g6

31. Tc1—a1

Et forhastet Træk, som giver Sort Modchancer. Efter 31. g3 havde Hvid en let Opgave.

31. Sg6—f4!

En ubehagelig Dobbelttrusel paa e2 og g2! Men mod de hvide Fribønder findes alligevel intet Vaaben i Længden.

32. c3—c4 Tg8×g2†

33. Kg1—f1 Tg2—g8

34. b3—b4 Tg8—b8

35. Sf3—e5† Kd7—d6

36. Se5×f7† Kd6—e7

37. Ta1—a7† Ke7—f6

38. b4—b5 h7—h5

39. h2—h4 Sf6—d3

Eller 39. —, Sg6 40. Sg5, S×h4 41. f4!, og den sorte Springer er indespærret! Sort kan forsøge 41. —, Tc8, der dog strander paa 42. b6, T×c4 43. Sh7†, Kg6 44. Sf8†, Kf6 45. Sd7† samt 46. Se5† med Taarngevinst.

40. Kf1—e2 Sd3—c5

Dermed er Slaget tabt. Sidste Remis-chance bød 40. —, Sb2 41. Sd6, Ke5 42. Ta6, Kd4 43. Tc6, Sa4. Hvid vil dog sluttelig vinde ved at trænge frem til g5 med Kongen.

41. f2—f4 e6—e5

Der truede 42. Se5 samt 43. Tf7† Mat.

42. f4×e5† Kf6—e6

43. Ta7—c7 Sc5—a4

44. Ke2—e3 Tb8—g8

45. Sf7—h6! f5—f4†

46. Ke3×f4† Tg8—f8†

47. Kf4—g5 Ke6×e5

48. Kg5×h5 Sa4—c3

49. b5—b6 Opgivet.

Noter af P. Schmidt i „Deutsche Schachbl.“

### Parti Nr. 1899. Siciliansk.

Spillet i Bad Oeynhausen i Turneringen om Tyskländsmesterskabet i August 1941.

I. Palme, K. Junge,  
Berlin. Hamburg.

1. e2—e4 c7—c5

2. Sg1—f3 e7—e6

3. d2—d4 c5×d4

4. Sf3×d4

Sg8—f6

5. Sb1—c3

d7—d6

6. Lf1—e2

a7—a6

7. a2—a4

Dette Træk er sikkert ganske godt, da det i betydelig Grad indskrænker Sorts Bevægelsesfrihed paa Dronningfløjen.

7. Dd8—c7

8. 0—0

Sb8—c6

9. Kg1—h1

Nødvendig som Forberedelse til f2—f4, thi efter 9. f4 kunde Sort befri sig med S×d4 10. D×d4, d5! o. s. v.

9. Lf8—e7

10. f2—f4 Lc8—d7

11. Le2—f3 Ta8—c8

Sort skal i denne Variant vente længst muligt med Rokaden for at besværliggøre Hvid Angrebsforsøg.

12. g2—g4

Dette Træk synes at være forhastet. Hvid skulde først udvikle sin Dronningfløj og vente med g4, indtil Sort ved Gennembrudstrusler i Centrum blev tvunget til Rokade.

12. h7—h6

13. Lc1—e3 Sc6—a5

14. Dd1—e2 g7—g6

15. De2—f2

Ikke godt. Dronningen skulde til g2 for at holde g4 dækket.

15. e6—e5

Stærkere var her 15. —, Sc4 16. Lc1, e5. Hvid maa da slaa paa e5, idet 17. Sd—e2 efter L×g4 koster Bonden uden Modspil. F. Eks. 18. L×g4, S×g4 19. Df3, Sf6, eller 18. f×e5, L×f3† 19. D×f3, S×e5 o. s. v.

16. Sd4—e2 Sa5—c4

Nu strander 16. —, L×g4 paa 17. f×e5, L×f3† 18. D×f3, d×e5 19. Sd5!.

17. g4—g5 Sc4×e3

18. Df2×e3

I Betragtning kom ogsaa 18. g×f6, S×f1 19. f×e7, Sd2 20. Lg2, hvorefter Hvid i den stærke Be7, der dækkes af Sd5, har en ikke ubetydelig Kompensation for Kvaliteten.

18. e5×f4  
 19. Se2×f4 h6×g5  
 20. Sf4—d5 Sf6×d5  
 21. e4×d5

Gennem e-Liniens Aabning har Hvid faaet visse Angrebschancer, som Sorts Merbonde og Løberpar næppe kan opveje.

21. Ld7—h3  
 22. Tf1—f2 Dc7—c5  
 23. De3—e2 g5—g4  
 24. Tal—e1 Tc8—c7  
 25. Sc3—e4!

Dette Officersoffer giver Hvid udmærkede Chancer. Daarligt var derimod 25. Lg2 paa Grund af g3! med Gevinst for Sort. F. Eks. 26. Se4, g×f2 27. S×c5, f×e1D† 28. D×e1, T×c5 o. s. v.

25. g4×f3  
 26. Tf2×f3!

Stærkere end det nærliggende 26. D×f3, hvorefter Sort kan svare Dd4, 27. D×f7†, Kd8, eller 27. S×d6†, Kd7 og komme i Overvægt.

26. Dc5—b6

Se Diagrammet.

27. Tf3—b3?

Den afgørende Fejl. Begge Spillere var i stor Tidnød. Hvid vil fordrive den sorte Dronning fra Bevogtningen af Punktet d6, men han vælger ikke

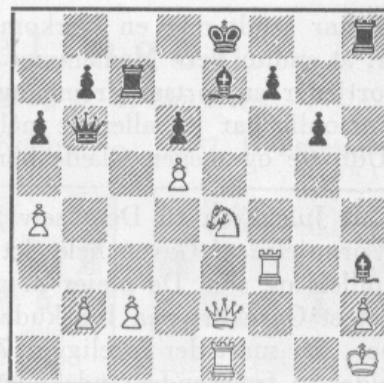

Stilling efter Sorts 26. Træk.

den rigtige Maade. Der skulde spilles 27. a5!, D×a5 (hvis Db4, saa 28. c3!) 28. S×d6†, Kf8 29. T×f7†, Kg8 30. De5 med meget stærkt Angreb.

27. Db6—d4  
 28. Se4×d6† Ke8—f8  
 29. Tb3—d3 Dd4—h4  
 30. De2—e5 Tc7×c2  
 31. Td3—f3?

Taber straks. Med 31. T×h3 kunde Hvid endnu berede Sort nogle Vanskeligheder. Dog vil 31. —, D×e1† 32. D×e1, T×h3 33. De5, Th×h2† 34. Kg1, Tc—e2! 35. Se4, Lc5† 36. Kf1, Th—f2† sikre Sejren.

31. Lh3—g2†  
 32. Opgivet.

Noter af K. Junge i „Deutsche Schachblätter“.

## Dansk Skak Unions Korrespondanceturneringer.

Turneringsledere:

For Grupper startede før 1. April 1940: Dommerfuldmægtig M. Funding, Ribe.

For Grupper startede efter 1. April 1940: Boghandler Arne Hansen, Aabybro.

### II Klasse, Gruppe 21:

	1	2	3	4	5	6	Pts.	Pr.	
1. Asmund Hansen, Sdr. Esterbølle.....	—	1	0	0	1	1	3	III	Kr. 6,50
2. A. E. Hansen, Odense.....	0	—	1	1/2	1/2	1	3	III	„ 6,50
3. K. Winther, Odense.....	1	0	—	1	1	1	4	I	„ 16,00
4. O. Rasmussen, Ebeltoft.....	1	1/2	0	—	1	1	3 1/2	II	„ 13,00
5. A. H. Andersen, Neksø.....	0	1/2	0	0	—	1/2	1		
6. Emil Andersen, Svaneke.....	0	0	0	0	1/2	—	1/2		

Een Deltager er udgaaet.

Naar jeg hermed meddeler Resultatet af foranstaaende Gruppe, hvis Afslutning har beroet paa et enkelt langvarigt Parti, har jeg afsluttet min Gerning som Turneringsleder. Jeg ønsker at benytte Lejligheden til at takke de mange Deltagere, der omhyggeligt har gennemført de af dem paabegyndte Grupper, og hvoraf ad-

skillige har sendt mig en kærkommen Tak ved deres sidste Rapporter, og jeg haaber, at endnu flere Medlemmer af Unionen vil prøve Korrespondanceskakken, som fortjener en fortsat Fremgang.

Personlig har jeg allerede meldt mig som Deltager og har efter min Mening stort Udbytte og megen Glæde heraf. *Mogens Funding.*

Lad Julegaven til Dem selv blive Indskudet til en ny Gruppe, og De vil have Fornøjelse af Gaven hele det kommende Aar. Har De en god Ven, der er Skakspiller, og som De plejer at give en  $\frac{1}{4}$  Kasse Cigarer i Julegave, giv ham i Stedet et Gavekort paa Indskudet til en Gruppe. I I, II og III Klasse starter Grupper, saa snart der foreligger 7 Anmeldelser til samme Klasse. Samtidig med Indmeldelsen fremsendes Indskudet, der for I Kl. er Kr. 8,50 og for II og III Kl. Kr. 6,00, paa Postgiro 18863.

### II Klasse, Gruppe 35:

	1	2	3	4	5	6	7	Pts.	Pr.
1. Bech Hansen, Brønderslev.....	—	0	1	0	0	$\frac{1}{2}$	1	2 $\frac{1}{2}$	I Kr. 16,50
2. A. P. Nielsen, Aalborg .....	1	—	$\frac{1}{2}$	$\frac{1}{2}$	1	$\frac{1}{2}$	1	4 $\frac{1}{2}$	
3. Erling Jensen, Haslev.....	0	$\frac{1}{2}$	—	$\frac{1}{2}$	0	1	$\frac{1}{2}$	2 $\frac{1}{2}$	II-III „ 12,75
4. B. G. Andersen, Valby.....	1	$\frac{1}{2}$	$\frac{1}{2}$	—	$\frac{1}{2}$	$\frac{1}{2}$	1	4	
5. Th. Lund, Tranehuse.....	1	0	1	$\frac{1}{2}$	—	$\frac{1}{2}$	1	4	II-III „ 12,75
6. A. Suhr Hansen, Hurup.....	$\frac{1}{2}$	$\frac{1}{2}$	0	$\frac{1}{2}$	$\frac{1}{2}$	—	$\frac{1}{2}$	2 $\frac{1}{2}$	I „ 16,65
7. N. Nielsen, Aardestrup .....	0	0	$\frac{1}{2}$	0	0	$\frac{1}{2}$	—	1	

Denne Gruppe paabegyndtes den 11. Marts 1941 og var afsluttet den 14. November 1941.

### III Klasse, Gruppe 25:

	1	2	3	4	5	6	7	Pts.	Pr.
1. Vilton Nielsen, Højsted .....	—	0	1	0	0	0	0	1	II Kr. 14,00
2. Erl. Wibe, Aalebæk.....	1	—	1	1	0	1	$\frac{1}{2}$	4 $\frac{1}{2}$	
3. G. Brandt Jørgensen, Slagelse.....	0	0	—	0	0	0	0	0	I „ 16,65
4. Jens Larsen, Thisted.....	1	0	1	—	$\frac{1}{2}$	0	1	3 $\frac{1}{2}$	
5. P. Tange, Frederikssund.....	1	1	1	$\frac{1}{2}$	—	1	$\frac{1}{2}$	5	III „ 11,35
6. Møller-Sørensen, København .....	1	0	1	1	0	—	0	3	
7. Th. Jensen, Læsø .....	1	$\frac{1}{2}$	1	0	$\frac{1}{2}$	1	—	4	

Landsholdskl. 1940: Korning Remis mod Boesgaard Sørensen. Der resterer nu kun eet Parti (Julius Nielsen-Korning), og Spændingen er paa det højeste, idet Julius Nielsen ved Gevinst opnaar 5 $\frac{1}{2}$  Points ialt og dermed Danmarksmesterskabet, medens Remis giver à Point med Axel Nielsen. Stillingen i det afgørende Parti er: Nielsen: Ke4, Sd1, Ba2, b2, d4, g4, h5. Korning: Kb4, Ld2, Ba4, c4, f6, g7, h6. Og skulde Korning faa Gevinst, da er Axel Nielsen Danmarksmester. I Sandhed et betydningsfuldt Parti!

Landsholdskl. 41: Leo Larsen vundet over S Ernø. — Mesterkl. 6: 8/6, 3/5, 1-2, 1/4, 7/1, 3/1, 7/2, 4/8, 7/4. Resultatet 3/8 i November Skakbladet var fra denne Gruppe. — I 17: 3/6, 3-7. — I 18: 7/5, 5/4. — I 19: 5/1, 3/1. I 20: 3/2. — I 21: 6/1. — I 22: 5-7, 5/6, 3-5. — I 23: 6/1, 4-5, 1/7. — I 24: 2/1, 7/2, 7/1. — I 27: 3/5, 5/2. — II 28: 3/6. — II 30: 4/1, 4/2 p. T. — II 31: 2/6. — II 33: 5/3, 3/4, 7/2, 6-7, 5-7, 2/6. — II 34: 1/5, 3/5, 4/5, 7/5. — II 36: 2-4, 1-4, 7/5. — II 37: 2/7, 7/6. — II 38: 1/6, 4/5, 4/3. — III 31: 2/5, 5/6 p. T., 1/6 p. T. — III 33: 1-3, 6/7. — III 35: 3/2, 4/2, 3-7. III 36: 3/2, 2/7, 2/4, 3/5. — III 37: 3/1, 1/2 p. T., 3/6. — III 38: 3/2, 1/2, 3/1, 1-4, 3/6, 4/6, 4/5. — III 39: 6/3, 1/4, 5/3. — III 40: 2/7, 6/7, 3/7, 1/7, 4/7. — III 41: 4/5, 7/6, 2/3. *Arne Hansen.*

# Opgaveafdelingen.

Under Ledelse af P. Rasch Nielsen og O. G. Lauritzen.

5065. K. Helm-Petersen, Næstved.  
(Korrektur til Nr. 4994).



Mat i 3 Træk.

5066. H. Petersen, Kindvig.  
(Orig.)

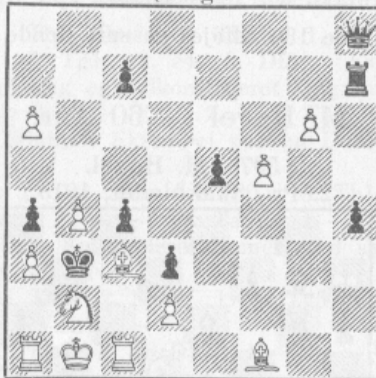

Mat i 3 Træk.

5067. H. Petersen, Kindvig.  
(Orig.)

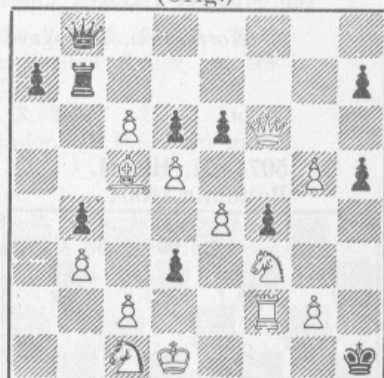

Mat i 3 Træk.

5068. G. Thomas, København.  
(Orig.)



Mat i 3 Træk.

5069. G. Thomas, København.  
(Orig.)



Mat i 3 Træk.

5070. Knut Arnstam.  
1. Pr. Vårt Hem, I 1941.

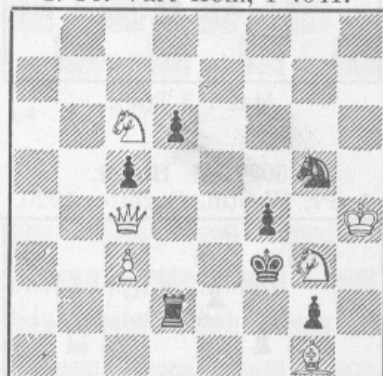

Mat i 2 Træk.

5071. G. Ringel, Bøhmen.  
Die Schwalbe, X 1941.

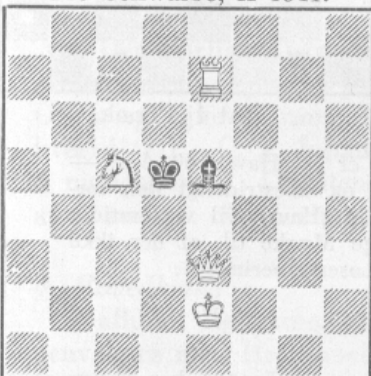

Mat i 2 Træk.

5072. H. V. Tuxen, København.  
(Orig.)

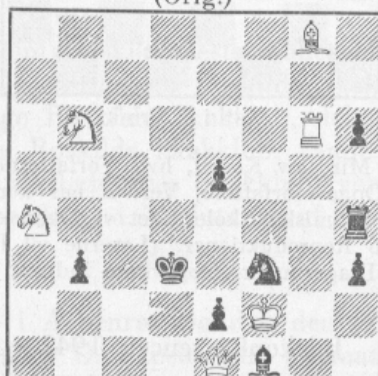

Mat i 2 Træk.

5073. A. C. White.  
Les tours des forces, 1906.

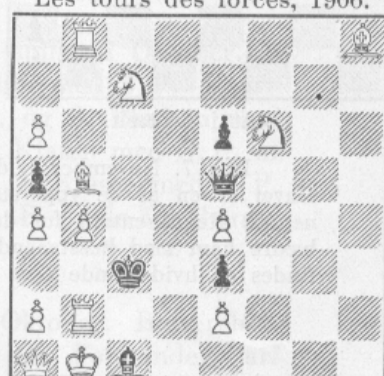

Mat i 2 Træk.

Opgave Nr. 5067 tangerer en Rekord. Er det tidligere gjort bedre? — I Nr. 5070 bør man bemærke de ændrede Matter. — Nr. 5071 har navnlig Interesse for Deltagerne i DSK's

sidst afsluttede Tematurnering. — Med Nr. 5072 formoder H. V. Tuxen, sikkert med Rette, at Rekord (hvilken?) er naaet med eet Batteri; Nr. 5073 fremstiller den tilsvarende Rekord med to Batterier.

Læge P. Hage, Rønne, gør opmærksom paa, at Opgave Nr. 5026 af Chr. Christensen har en identisk Forgænger af Walther Horwitz. Kilden kan ikke gengives, men Opgaven er reproduceret i Bogen „Meisterwerke der Problemkunst“.

Korrektion. I Opgave V Side 180 tilføjes en sort Bonde paa a2.

### M. Havel — 60 Aar.

5074. M. Havel.  
Bohemia, 1904.

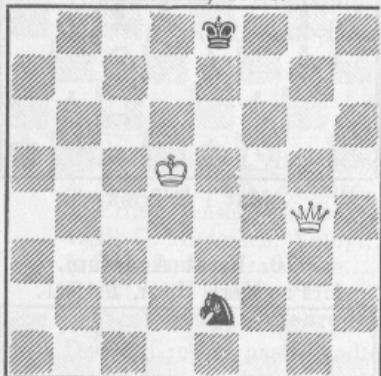

Mat i 3 Træk.

5075. M. Havel.  
2. Pr., Skakbladet, 1919.

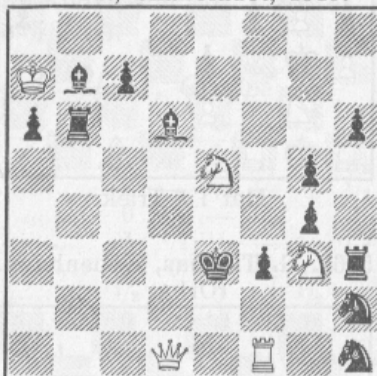

Mat i 3 Træk.

5076. M. Havel.  
The Hamp. Tel. a. Post., 1920.

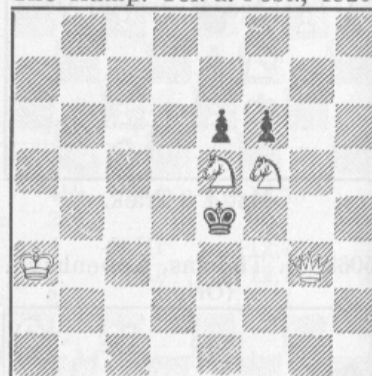

Mat i 4 Træk.

5077. M. Havel.  
1. Pr. Westm. Gazette, 1920.

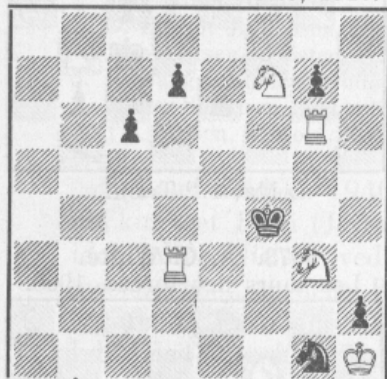

Mat i 4 Træk.

5078. M. Havel.  
„Echo“, 1927.

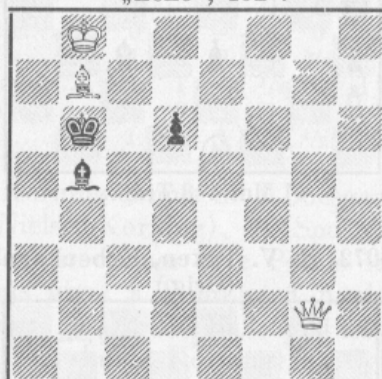

Mat i 5 Træk.

5079. M. Havel.  
1. Pr. „Gros“, 1937.



Mat i 3 Træk.

Den 7. November fyldte Miroslav Kostal, hvis Forfatternavn er M. Havel, 60 Aar. — Havel er en af de ypperste Opgaveforfattere, Verden har kendt, og ubestrideligt den fornemste Repræsentant for den bøhmiske Skole. Idet vi lykønsker M. Havel, vil vi samtidig hædre ham med hosstaaende 6 Reproduktioner. (Løserne vil lægge Mærke til, at der ikke findes en hvid Bonde i de 6 Diagrammer. Opgaverne indgaar i Løserturneringen).

### Julekonkurrencen 1941

udskrives i Aar for Opgavekomponister, men vore Løsere har jo ogsaa Lov at komponere Opgaver!

Der forlanges Miniatureopgaver (højest 7 Brikker) i 3 eller 4 Træk med (mindst) en sort Officer, der medvirker i Spillet.

Enhver har Lov at indsende Opgaver i ubegrænset Antal, saa at de er Opgaveredaktionen



i Hænde senest 12. Januar 1942. Dommen vil da saa vidt muligt falde i Februarhæftet. — DSU udsætter for præmieværdige Opgaver en Førstepremie paa Kr. 15,00 og en Andenpræmie paa Kr. 10,00. — Opgaverne deltager ikke i den løbende Aarsturnering.

### Løsninger til Opgaverne i Oktobernummeret.

Nr. 5039 af Poul Hage: 1. Tb1, Trusel 2. Tb8†. 1.—, Lb2 2. Sf4, f4 3. Th1. 1.—, Sb5, a6, Lb6 2. Dh6, g1 3. Tg1. 2. e4 3. Df8†. Første Variant finder jeg fin og ret vanskelig. (L.T.). En righoldig og velkonstrueret Opgave. (L.L.)

Nr. 5040 af I. O. Pedersen: 1. La1, Tb1 2. La2, Tb2, b3 3. T×T 2.—, Tb ~ 3. T slaas. Et morsomt og vist originalt Eksempel paa en Dobbeltinder. (R.P.). En morsom Idé. (Chr. C.)

Nr. 5041 af I. O. Pedersen: 1. Tg1, Trusel 2. Tff1 3. Tb1 Mat. 1.—, Td8 2. Tf5, Td5 3. Td5. 2.—, Ta8 3. Tff1. 2.—, ~ 3. Ta5†. 1.—, Te8 2. Tf5, Te5 3. Te5. 1.—, Tb3 2. Tff1, Ka2 3. Lb3†. En dubleret Romer med samme Idé som Forfatterens Nr. 4993 i Juli, men med Trusel. (P.R.N.)

Nr. 5042 af K. Dybe: 1. Lc5, Kc5 2. Se6†. 1.—, Tg3 2. Tc1. 1.—, T~ 2. Lf3†. 1.—, S~ 2. Dg8†. Træktvang. (V.R.)

Nr. 5043 af F. Palatz: 1. b7, Kc7 2. d8(D)†. 1.—, ~ 2. Sc6†. Trækpligt. (V.R.)

Nr. 5044 af F. Palatz: 1. Tc4. Taskopgaver har sjældent en god Nøgle. (O.G.L.)

Nr. 5051 af J. F. P. Hovgaard: 1. Te4, Trusel 2. Te8†. 1.—, Kh7 2. Dg2 eller g8(D). 1.—, Ld3 2. Da8†. 1.—, e4 2. De6, e6† 3. Kg6.

Nr. 5052 af J. F. P. Hovgaard: 1. Te7, Lf2 2. Th7, c5 3. Ta7. 2.—, Lh4 3. Ta7.

Nr. 5053 af J. F. P. Hovgaard: 1 Df2, Trusel 2. Df4. 1.—, f2 2. Ld1†. 1.—, e2 2. Dd4. 1.—, Tg3 2. Dg3. En af Forfatterens mest kendte Opgaver behandler Temaet med hvidt Taarn som Afdækkerbrik. (V.R.)

Nr. 5054 af J. F. P. Hovgaard: 1. Sa2, Trusel 2. Lb4†. 1.—, c3† 2. Dc3†. 1.—, a2 2. Dc4.

Nr. 5055 af J. F. P. Hovgaard: 1. Tc4, Trusel 2. Tc8†. 1.—, c4 2. De7†.

## Meddelelser.

### Agersted Skakklub

har afholdt ordinær Generalforsamling. Til Bestyrelsen genvalgte Th. Sletten (Formand), Alfred Olsen (Kasserer) og Arnold Andersen. Klubmesterskabet er vundet af Karl Nielsen.

Kassereren oplæste Regnskabet, der balancerede med Kr. 80,15, og sluttede med en Kassebeholdning paa Kr. 68,30. — Klubben spiller hver Onsdag Aften paa Kroen.

### Roskildemesterskabet.

Den aarlige Turnering om Roskildemesterskabet blev spillet i Oktober. I Mesterklassen sejerede Johs. Christiansen, Roskilde Skakklub, med 5 P. Harry Olsen og Ejler Hansen, begge Roskilde Skakklub, delte 2. og 3. Pladsen med hver 4<sup>1</sup>/<sub>2</sub> P. C. J. Johansen, Roskilde Skakklub, vandt 1. Klasse med 5 P. af 5 mulige, og V. Christensen, Arbejdernes Skakklub, vandt 2. Klasse med 7 P. af 7 mulige. Turneringen havde god Tilslutning af begge Roskilde-Klubberne.

### 4. Hovedkreds

afholdt Bestyrelsesmøde i Aabenraa Søndag den 26. Oktober. Bestyrelsen genvalgte med Hr. Baneingeniør O. Papsø som Formand, Hr. Forstander Carl C. Rode som Næstformand og Sekretær og Hr. Bogholder Erik Høst-Madsen som Kasserer.

Det vedtoges igen i Aar at spille en Enkeltmandsturnering om Sønderjyllandsmesterskabet, som i 1940 blev vundet af Hr. Ingeniør P. Vesterstrøm, Aabenraa.

*Skakklubben „Taarnet“, Svendborg,*

har afholdt Generalforsamling den 27. Oktober. Bestyrelsen blev suppleret med Gunnar Nielsen, og Formanden, Valdemar Jørgensen, og Købmand H. Sv. Christensen blev genvalgt.

Spilleaften uforandret paa KFUM's soc. Hjem. Klubben har den 27. November 1941 bestaaet i 10 Aar, hvilket markeres med en Fest for Medlemmer med Damer.

*Sundbyernes Skakklub*

har skiftet Lokale og Spilleaften. Der spilles nu om Mandagen i N.I.O.G.T., Byglandsgade 5.

*Hammel Skakklub*

har afholdt sin aarlige Generalforsamling. Formanden, Installatør O. Mentze, aflagde Beretning, der godkendtes. Det fremgik heraf, at Klubbens Medlemstal i det forløbne Aar var vokset til det dobbelte! I Klubbens Vinterturnering blev følgende Vindere: Klasse A: Anth. M. Christensen. Klasse B: Niels Jensen.

Da Installatør Mentze nægtede at modtage Genvalg, valgtes til ny Formand Mekaniker Anth. M. Christensen. Til den øvrige Bestyrelse valgtes følgende: Urmager E. Jensen, Kasserer, M. Korntved, Sv. Aa. Kjeldsen og Norup. Til Revisor valgtes A. Andersen.

Hr. Alex Willadsen kommer og giver Instruktion i November, og man venter, at det vil fremme Spillestyrken betydeligt. Endvidere vedtoges det at spille en Korrespondancematch med Arbejdernes Skakklub i Aalborg, her vil alle Medlemmerne faa en udmærket Lejlighed til at udnytte den lærte Teori i Praxis.

*Nye Medlemmer.*

2. Hovedkreds: Gilleleje Skakklub med 8 Medlemmer. Formand: Torsten Fries, Dronningmølle. Spillested: Missionshotellet, Gilleleje. Spilleaften: Torsdag. Søllested Skakklub med 7 Medlemmer. Formand: Dr. A. Burmeister, Søllested. Spillested: Konditoriet „Dannebrog“. Spilleaften: Mandag. — 5. Hovedkreds: Vorbasse Skakklub med 22 Medlemmer. — 7. Hovedkreds: Ingstrup Skakklub med 15 Medlemmer. Formand: Tønnes Andersen, Brødslev pr. Ingstrup. Østvendssyssels Kampklub med 36 Medlemmer. Formand: Lærer O. Mygind, Dybvad.

Vi byder de nye Medlemmer af Unionen hjertelig velkommen!

*Ændringer til Medlemslisten:*

Bemærk, at Ændringer til Medlemslisten *ikke* kan gaa som Tryksager.

*Bidrag til Bladets følgende Nummer bedes indsendt senest den 15.*

SKAKBLADET, udgivet af Dansk Skak Union, udgaar hver Maaned. Abonnement kan tegnes paa Bladets Ekspedition samt paa Postkontorerne i Danmark, Norge og Sverige à Kr. 5,00 pr. Aar, øvrige Udlænd Kr. 6,00 pr. Aar. Enkelte Numre faas i Ekspeditionen à Kr. 0,50.

**Dansk Skak Union:**

Formand: Overassistent F. K. Villumsen, Østergade 18, Næstved. Telefon 895.

Sekretær: Sagfører Karl Flemin, Vestergade 8, Odense. Telefon 3062, privat 461.

Tillige Leder af Unionens Propaganda.

Kasserer: Kasserer A. Buusmann, Jansvej 56, København S. Tlf. Amager 2852.

**Redaktion:** Ledende Redaktør og Redaktør for Partiafdelingen:

Julius Nielsen, Teglkaasvej 16, Kastrup.

Opgaveafdelingen: P. Rasch Nielsen, Damhusboulevard 37, København Valby, og

O. G. Lauritzen, Aalekistevej 213, Vanløse.

Skakbladets Ekspedition: Vesterbrogade 21, St. o. G., København V Telf. Eva 666.

Aflleveret til Postvæsenet d. 1. December 1941.

A Backhausens Bogtrykkeri, Horsens.

Løserturneringen. (66 Løsere).	Total Sept.	50										Total Okt.	
		39	40	41	42	43	44	51	52	53	54		55
Aage Andersen	269	4	4	4	3	3	2	4	4	3	3	3	306
G. Andersson, <i>Sverige</i>	24 (2)	.	.	.	.	.	.	.	.	.	.	.	24 (2)
H. Boas	288 (8)	4	4	4	3	3	2	4	4	3	3	3	325 (8)
A. Borgen	155 (9)	.	.	.	.	3	2	.	.	.	.	.	160 (9)
Brix Brixen	230 (2)	.	.	.	.	.	.	.	.	.	.	.	230 (2)
A. K. Buhelt	161 (2)	4	4	4	3	3	2	4	4	3	3	3	198 (2)
Carlo Christensen	134	4	4	4	.	3	.	4	4	.	3	3	163
Chr. Christensen	122 (4)	4	4	4	3	3	2	4	4	3	3	3	159 (4)
P. Christensen	175 (1)	4	4	.	3	3	2	4	4	3	3	3	208 (1)
R. Christensen	405 (7)	4	4	.	3	3	2	4	4	3	3	3	438 (7)
H. Dahl	71	4	4	.	.	3	2	4	4	.	3	3	98
A. Dithmer	307 (1)	.	.	.	.	.	.	.	.	.	.	.	307 (1)
G.A.Ekestubbe, <i>Sverige</i>	189 (2)	.	.	.	.	.	.	.	.	.	.	.	189 (2)
H. Eriksen	116 (8)	4	4	4	3	3	2	4	4	3	3	3	153 (8)
Chr. Faber	183	4	4	4	3	3	2	4	4	3	3	3	220
P. Friis	406	4	.	.	3	.	2	.	.	.	.	.	413
S. Gamborg	383	.	.	.	.	.	.	.	.	.	.	.	383
Fr. Hanghøj	429	.	.	.	.	.	.	.	.	.	.	.	429
Hansen, Aalborg	207 (4)	4	4	4	3	3	2	4	4	.	3	3	241 (4)
Arne Hansen	121	4	.	.	.	3	.	.	4	.	.	3	135
M. P. Hansen	378	.	.	.	.	.	.	.	.	.	.	.	393
O. Hansen	190 (2)	.	.	.	.	.	.	.	.	.	.	.	190 (2)
Rich. Hansen	89	.	.	.	.	.	.	.	.	.	.	.	89
Vilh. Hansen	35	.	.	.	.	.	.	.	.	.	.	.	35
J. A. E. Hartmann	110	.	.	.	.	.	.	.	.	.	.	.	110
V. Hesselberg	71	4	4	4	3	3	2	4	4	.	.	.	99
J. P. Jensen	48	.	.	.	.	.	.	.	.	.	.	.	48
Edv. Johansen	324	.	4	4	.	3	2	.	.	.	.	.	337
Verner Johnsen	209	4	4	.	.	3	2	4	4	.	3	3	236
Johan Jørgensen, <i>Norge</i>	313 (5)	.	.	.	.	.	.	.	.	.	.	.	313 (5)
B. Kleist	156 (1)	4	4	4	3	3	2	4	4	3	3	3	193 (1)
Edv. Knudsen	117	.	.	.	.	.	.	.	.	.	.	.	117
H. Knuppert	161 (1)	.	.	.	.	.	.	.	.	.	.	.	161 (1)
B. Kokhauge	77 (1)	.	.	.	.	.	.	.	.	.	.	.	77 (1)
E. Kops	305	4	4	4	3	3	.	4	.	.	3	3	333
K. M. Kops	87	4	4	4	3	3	.	4	.	.	3	3	115
T. Krake	77	.	.	.	.	.	.	.	.	.	.	.	77
V. Kvist	212 (1)	4	4	.	3	3	2	4	4	3	3	3	245 (1)
John Larsen	147 (3)	.	.	.	.	.	.	.	.	.	.	.	147 (3)
K. A. K. Larsen	34 (3)	.	.	.	.	.	.	.	.	.	.	.	34 (3)
Kurt Larsen	284	4	4	.	.	3	2	.	.	.	.	.	297
Lars Larsen	72 (2)	4	4	4	3	3	2	4	4	3	3	3	109 (2)
Peter Lassen	6 (1)	.	.	.	.	.	.	.	.	.	.	.	6 (1)
O. Mygind	122 (2)	4	4	4	3	3	2	.	4	.	3	3	152 (2)
P. Holberg Møller	248 (5)	.	.	.	.	3	2	.	.	.	.	.	253 (5)
J. Nielsen	47	4	4	4	3	3	2	4	4	3	3	3	84
Villy Nielsen	110 (3)	.	.	.	.	.	.	.	.	.	.	.	110 (3)
Vilton Nielsen	45	.	.	.	.	.	.	.	.	.	.	.	45
Harry Olsen	194 (12)	4	4	4	3	3	2	4	4	3	3	3	231 (12)
Iver Pedersen	260 (4)	.	.	.	.	.	.	.	.	.	.	.	260 (4)
P. Pedersen	65 (1)	.	4	4	.	3	2	4	.	.	3	3	88 (1)
Erik E. Petersen	384	4	4	4	3	3	2	4	4	3	3	3	421
Kr. Helm-Petersen	514	4	4	4	3	3	2	4	4	3	3	3	51 (1)
A. M. Poulsen	267 (1)	4	4	4	3	3	2	4	4	3	3	3	304 (1)
R. Prytz	396 (8)	4	4	.	.	3	2	.	.	3	3	3	418 (8)
V. Røpke	240 (12)	4	4	4	3	3	2	4	4	3	3	3	277 (12)
V. Sparkjær	95	.	.	.	.	.	.	.	.	.	.	.	95
Spies	146 (1)	4	4	.	.	3	2	.	.	.	.	.	159 (1)
Jens Svendsen	110 (8)	4	4	4	3	3	2	4	4	3	3	3	147 (8)
G. Thomas	420 (2)	4	4	4	3	3	2	4	4	3	3	3	457 (2)
I. Lyhne Thøgersen	393 (2)	4	4	4	3	3	2	4	4	3	3	3	430 (2)
A. Tipsmark	454 (3)	.	.	.	.	.	.	.	.	.	.	.	454 (3)
H. Wandall	251	.	4	.	.	3	2	.	.	.	.	.	260
Johs. Wichmann	158	.	.	.	.	.	.	.	.	.	.	.	168
G. Øfsthus, <i>Norge</i>	130 (6)	.	.	.	.	.	.	.	.	.	.	.	130 (6)
P. Østerbye	185 (3)	4	4	4	3	3	2	4	4	3	3	3	222 (3)

Wichmann er godskrevet 10 Points for September.      Afgang: 1 Løser.

## Ønsk Dem Skaklitteratur i Julegave

Men husk samtidig med, De meddeler Giveren Ønsket, at meddele, jeg leverer Bøgerne franco!

### Gavekort udstedes paa alle Beløb.

Klubformænd! Med de nuværende Priser paa Sølv er det meget vanskeligt at finde passende Præmier til Klubturneringer. Aalborg Skakforening har imidlertid løst Opgaven, idet denne Klub købte Gavekort hos mig og uddelte disse til Præmietagerne. Og Gavekortene kan indløses ved Køb af Skakutensiler, Litteratur samt Indskud til Korrespondanceturneringerne.

#### Skaklitteratur:

<b>Lige udkommen:</b> Nissen, Andreas: Taarnslutspillet.....	Kr.	2,00
Udkommen i 1941: — — Bondeslutspillet .....	"	2,00
— — — Enevoldsen, Jens: Aabningsspillet.....	"	3,50
Andersen, Erik: Skak for Viderekomne .....	"	1,00
Ruben, Karl: Skak.....	"	1,00
Enevoldsen, Jens: Skak, det positionelle Angreb .....	"	1,50
Krause, O. H.: Om Begyndelsesstillingen i Skak (meget svær).....	"	1,50
Nissen, Andreas: Lærebog i Skak.....	"	5,75
Griffith och White: Moderna Spelöppningar i Schack, indb. (Svensk)...	"	13,75
Snosko-Borowsky: Hvordan man ikke spiller sjakk (norsk).....	"	3,00

#### Skakbrikker og Brædter:

Ahorn, hvide og røde, ulakerede, i Papæske .....	Kr.	6,50
Ahorn, hvide og røde, lakerede, i Træsæske med 2 Rum .....	"	8,00
Buxbom Brikker udsolgt		
Sammenfoldeligt Papskakbrædt, med Tal og Bogstaver, 42×42 .....	"	2,25
Sammenfoldeligt Papskakbrædt, med Tal og Bogstaver, 46×46 .....	"	2,35
Sammenfoldeligt Papskakbrædt, med Tal og Bogstaver, 48×48 .....	"	2,70

#### Noteringslister og Noteringsbøger:

Partinoteringslister pr. 100 Stk. ....	"	1,00
— i Blokke à 100 Stk.....	"	1,35
— med Klubnavn pr. 1000 Stk. ....	"	12,50
Partinoteringsbøger til 50 Partier à 60 Træk.. pr. Stk. 0,65, pr. 10 Stk.	"	6,00
— - 25 — à 76 — med Rundetabeller og Turneringsskemaer .....	pr. Stk.	" 0,45
Noteringsbog til 250 Partier, indbunden i smukt Vælskbind med Guldtryk	"	7,00

Bemærk: Jeg har udelukkende godt skrivefast Papir i Bøgerne!

<b>Hængepartikonvolutter</b> , med ny praktisk Notering, pr. 100 Stk. ....	"	3,00
<b>Skaktrykkeri:</b> Stort og kraftigt, Diagrammet i Kvadrat 7,5 cm, komplet	"	18,00
<b>Dansk Skak Unions Emblem</b> i Sølv, med Knap .....	"	2,25
— — — — — Naal .....	"	1,75

<b>Korrespondancepakken</b> indholder 200 Skakkort, 1 Noteringshæfte til 11 Korrespondancepartier og 10 Rapportlister, passende til 1 Turnering	"	3,50
---	---	------

Altid franco Levering.

**DANSK SKAKFORLAG,** ARNE HANSEN,  
Tlf. Aabybro 82. Aabybro. Postgiro 18863.