

SKAKBLADET

Medlemsblad for Dansk Skak Union



FEBRUAR 1941
37. AARGANG NR. 2

Indeholder:

Indbydelse til Paaske-
turnering i København

*

Centralisering

*

Fra Dr. Laskers
Turneringspraksis

*

Partier

*

Opgaver

*

Dansk Skak Unions Korre-
spondanceturneringer

*

Meddelelser

*

Klubfortegnelse

I Løssalg 50 Øre pr. Stk.

F.I.D.E.s Regler for Skakspillet

nedsat til **75 Øre** mod Indbetaling paa Giro 20801 eller Indsendelse af Frimærker. Forsendelse mod Opkrævning finder ikke Sted. 6 Eksemplarer 20% Rabat.

SKAKBLADETS EKSPEDITION

Vesterbrogade 21, St. o. G. - København V.

PRÆMIER

STORT
UDVALG

L. ERLANDSEN

Sølv- & Guldsmed
Frederikshavn

Intet Skakbrev.

uden Mærkat

Dank Skak Unions Bomærke

Størrelse $2\frac{1}{2} \times 2\frac{1}{2}$ cm, 3 Hæfter sælges for 1 Kr.
(1 Hæfte=50 Stk.)

Indsend Beløbet paa Giro 20801, hvorefter Hæfterne vil blive tilsendt portofrit.

Skakbladets Ekspedition,
Vesterbrogade 21, St. o. G.
København V.

Nogle komplette Aargange af „Skakbladet”

1933, 1934, 1935, 1936 og 1937 sælges for
Kr. 2,50 pr. Aargang

Ligeledes sælges 50 forskellige Numre af Skakbladet
for **Kr. 3,00** - Indbetaling paa **Giro 20801**

Skakbladets Ekspedition
Vesterbrogade 21, St. o. G.

København V.

Deutsche Schachzeitung

Organ für
das gesamte Schachleben
Herausgegeben von
M. Bidmich, H. Ranneforth, J. Halumbrek
unter ständiger Mitarbeit von
A. Becker, E. Eliskases,
M. Euwe E. Grünfeld,
G. Kieninger und H. Müller.
Gegründet 1846.
Erscheint monatlich.
Preis halbjährlich RM 4.
Probeheft kostenlos.
Verlag Walther de Gruyter & Co.
Berlin W 35.

Dansk Skak Unions Emblem i Sølv

udført paa Dansk Skak Unions Foranstaltning
leveres i to Størrelser:



Med Knap 2,00 Kr. pr. Stk. + Porto
Med Naal 1,50 Kr. — —
10 Stk. portofrit.

Sendes mod Efterkrav
ved Henvendelse til

Skakbladets Ekspedition,
Vesterbrogade 21, St. o. G., København V.

SKAKBLADET

Medlemsblad for Dansk Skak Union

REDAKTION:

Ansvarshavende Redaktør og Redaktør af Partiafdelingen:

Bjørn Nielsen.

Redaktører af Opgaveafdelingen: P. Rasch Nielsen og O. G. Lauritzen.

MEDARBEJDER:

H. Norman-Hansen.

37. Aargang

Februar 1941

Nr. 2

Dansk Skak Unions 32. Enkeltmandsturnering.

7. Runder i alle Klasser. — Anvendelse af Monrads Korrektionstabel.

Turneringen afholdes i København i Paasken 1941, Dagene 9.—14. April, efter de i „Reglement for Dansk Skak Unions Enkeltmandsturnering“ gældende Regler. Spillestedet bliver *Industriforeningens Lokaler* (Foredragssalen og Repræsentantskabssalen), Indgang Vestre Boulevard 18, overfor Raadhuset.

Til Turneringen er Adgang for ethvert Medlem af Dansk Skak Union, og der spilles i følgende Klasser: Mesterklassen, 1., 2. og 3. Klasse samt Dameklassen, idet enhver Deltager spiller i den Klasse, hvor vedkommende efter sin formodede Spillestyrke eller efter tidligere Resultater hører hjemme.

Foran i Mesterklassen spiller „Landsholdsgruppen“ om Danmarksmesterskabet i Skak, hvormed følger 400 Kr. kontant fra Johnsens Skakfond, og der udsættes desuden Præmier efter Reglementet. Adgang til Deltagelse i denne Gruppe har de 12 danske Mestre, som er klassificerede dertil, og disse informeres nærmere direkte. Alle spiller mod alle.

I den øvrige Mesterklasse samt i alle de andre Klasser spilles 7 Runder, og Spillet begynder Skærtorsdag Kl. 9.

Efter Vedtagelse i Hovedbestyrelsen skal Pointsresultaterne i alle disse Klasser korrigeres ved Anvendelse af „Monrads Korrektionstabel“ med tiendedels Beregning, og saaledes som denne Tabel tidligere er offentliggjort i Skakbladet og forefindes i Skakhaandbogen.

Spilletiderne er:

Skærtorsdag:	1. Runde	Kl. 9—13
	2. Runde	Kl. 15—19
	Hængepartier	Kl. 21—23
Langfredag:	3. Runde	Kl. 9—13
	Hængepartier	Kl. 15—19
	Hængepartier	Kl. 21—23
Paaskelørdag:	4. Runde	Kl. 9—13
	5. Runde	Kl. 15—19
	Hængepartier	Kl. 21—23
Paaskedag:	6. Runde	Kl. 9—13
	Hængepartier	Kl. 15—19
	Hængepartier	Kl. 21—23
2. Paaskedag:	7. Runde	Kl. 9—13
	Hængepartier	Kl. 15—...

Præmier: Det af Spillerne betalte Indskud henlægges til et Præmiefond, hvortil Unionen skyder et betydeligt Beløb. Hele Summen fordeles som kontante Præmier, hvorom Opslag vil findes i Turneringslokalet. — Det tør forventes, at der ydermere vil blive udsat et Antal Præmier efter nærmere Bestemmelser udover de fastsatte kontante Præmier.

Endelig spilles der i Mesterklassen om Oprykningsret til Landsholdsgruppen — de to bedste Spillere rykker op — og i 1. Klasse vindes Titlen „Dansk Skakmester“ — og dermed Retten til at spille i Mesterklassen — efter nærmere Regler, som meddeles før Turneringen.

I Dameklassen spilles om „Danmarks mesterskabet i Skak for Damer“ og den dermed følgende Vandrepokal, og i de øvrige Klasser spilles om Oprykningsret til højere Klasser.

Anmeldelse om Deltagelse, bilagt Indskud, maa senest d. 28. Marts sendes til Københavns Skak Unions Kasserer, Dr. L. Laursen, Alhambrevej 1, København V, eller til hans Postgirokonto 21605.

Anmodning om Ordning af *Indkvartering* rettes ogsaa til Dr. Laursen. For Deltagere, der ønsker Pension, er aftalt en rimelig Pris med *Hotel Folke Ferie*, Vesterbrogade 41, og *Højskole Hotellet*, Helgolandsgade 12, hvor Turneringsdeltagerne kan faa Værelse med fuld Pension for 6 Kr. pr. Døgn, alt iberegnet. Paa Hotellerne Westend, Hebron, Ansgar, Missionshotellet i Løngangsstræde faas (uden Pension) Enkeltværelse fra 3,25 Kr. til 4,75 Kr. og Dobbeltværelse fra 6,00 Kr. til 9,50 Kr. Deltagere fra Provinsen kan erholde Adgangskort til Industriforeningens Medlemsrestaurant, hvor Frokostretter faas fra Kr. 1,10 og Middagsretter fra Kr. 1,25. Forbehold tages i Tilfælde af væsentlig Prisstigning paa Fødevarer. Husk at medbringe Brødkort.

Turneringsleder bliver Lærer *I. P. Christensen*, København, og Turneringskomiteen kommer til at bestaa af Unionsformanden, *H. Rye*, Frederikshavn, Formanden for Københavns Skak Union, *I. O. Pedersen*, og Dr. *Laursen*, København.

Der sluttes af med en Festmiddag 2. Paaskedag, hvor Præmieuddelingen foretages. — Forhaabentlig vil Skakspillere fra hele Landet fylkes om Turneringen, der mere end nogensinde gerne skulde blive en stor Begivenhed.

H. Norman-Hansen:

Centralisering.

1. Nogle indledende Betragtninger.

En Turneringsaften i Studenterforeningens Skakklub engang i December Maaned blev der ved Siden af mig spillet et Parti, som begyndte paa følgende Maade: 1. e4, e5 2. Sf3, Sc6 3. Lb5, Lc5 4. c3, f5. Partiet blev hurtigt vundet af Sort, men det var ikke det, der interesserede mig. Varianten, som sjældent spilles, forekom mig bekendt, og lidt efter lidt gik det op for mig, at den blev anvendt for adskillige Aar siden i et Korrespondanceparti Randers—Københavns Skakforening, hvor Københavnerne Monrad og Norman-Hansen førte de sorte Brikker og tabte. Partiet har jeg ikke mere, og naar jeg fortæller dette, har jeg kun min Hukommelse at støtte mig til.

Nogle Dage senere prøvede jeg paa at undersøge Varianten hjemme. Jeg fastsatte med 5. L×c6, d×c 6. S×e5, Dh4 7. 0—0, f×e og fandt de samme Træk i Rellstabs „Eröffnungen“, som efter 8. Db3, Df6 9. d4, e×d 10. S×d3, udalte, at Hvid var noget i Fordel paa Grund af Sorts aabne Kongestilling. Paa-

standen om, at Hvid var i Fordel, forekom mig ikke tilstrækkeligt begrundet, men paa den anden Side huskede jeg fra Randerspartiet, at Varianten var god for Hvid. Man maatte saa lede efter en Fejl i Hvids sidste Træk. Og her slaar det mig, at Trækket $S \times d3$ er decentraliserende. Tænk at frivilligt fjerne en god Central-springer fra e5, hvor den oven i Købet ikke kan angribes af Bønder. Paa denne Maade kom jeg til at spekulere over Emnet Centralisering. Ved dette Ord finder Tanken af sig selv tilbage til Nimzowitsch og til „Mein System“ og „Die Praxis meines Systems“, hvor Læren om Centralisering først er udviklet paa en mønster-gyldig Maade. Naar man i Dag læser, hvad Nimzowitsch har skrevet herom, virker det lige saa levende som dengang det udkom for snart mange Aar siden. Hvis nogen ved at læse denne lille Artikel skulde faa Lyst til at studere Emnet nærmere, kan jeg trygt henvise ham til de omtalte to Bøger. Jeg har undertiden det Indtryk, at Læren om Centralisering ikke spiller tilstrækkelig stor Rolle i Skakspillerens Overvejelser ved Brættet — i hvert Fald ikke bevidst — det ved jeg blandt andet fra mig selv. De ældre Spillere har maaske glemt det, de yngre ikke kendt det. Derfor dette Forsøg paa at trække Linjerne op igen.

Hvad er Centralisering, og hvilken Rolle spiller Begrebet i moderne Skak? Centralisering er Brikernes Virkning i Brættets Centrum. Lad os begynde med det elementære, de enkelte Brikkers Forhold overfor Centraliseringen.

Hvis Kongen ikke netop staar ved Randen af Brættet, har den Adgang til 8 Felter. Der kommer altsaa ingen geometrisk Forøgelse af dens Aktionsomraade, hvis den f. Eks. gaar fra f3 til e4. Alligevel ser man, at Kongen i Slutspillet som trukket af en Magnet søger mod Centrum for at true med at bryde ind paa en af Fløjene eller for at hindre, at den fjendtlige Konge bryder ind over Centrum. Dette er jo gammelkendte Ting, som næsten enhver Skakspiller har oplevet. Men det viser Centraliseringstendensen for Kongen, som jo dog ifølge sin Gangart ikke kan betegnes som nogen udpræget Centraliseringsfigur.

Anderledes med Dronningen. Fra h1 kan Dronningen ved tomt Bræt gaa til 21 Felter, fra g2 til 23, fra f3 til 25 og fra e4 til 27 Felter. Altsaa en stadig Stigning. Der er saaledes god Grund til at centralisere Dronningen. Naar Tendensen hertil alligevel ikke fremtræder tydeligt i det praktiske Spil, er Grunden den, at Dronningen sjældent kan komme til at staa i Fred i Centrum. Som et yderligere Eksempel anføres Aabningen 1. e4, e5 2. d4, $e \times d$ 3. $D \times d4$, Sc6 og Dronningen maa vige til e3 under Bibeholdelse af en Del af Centraliseringen. Men i mange Stillinger med nogenlunde aabent Bræt og kun faa andre Figurer kan Dronningens Centralisering gennemføres med Held, særligt naar Modstanderen ikke har Springere eller Løber af samme Farve som det Centralfelt, Dronningen har valgt.

Hvad nu med Taarnet? Stil det, hvor De vil paa det tomme Bræt, det behersker altid 14 Felter hverken mere eller mindre. Heri er der ingen primære Motiver til Centralisering, men vel adskillige sekundære. Paa Grund af den almindelige Tendens til Centralisering, som vi begynder at ane, er Felterne ikke lige meget værd. Centralfelterne er de vigtigste. Et Taarn i Nærheden af Centrum er dog, alt andet lige, bedre posteret end ved Randen. Denne Centralfelternes Merværdi bevirker ogsaa, at Progressionen i Dronningens Magt er stærkere end de anførte Tal 21—23—25—27 angiver. Taarnet benyttes ofte for at støtte andre Figurers Centralisering, f. Eks. Tel kan støtte en Springer paa e5. Linjerne i Centrum bliver ofte aabnet helt eller halvt tidligere end andre Linjer, og Taarnene søger saa til de aabne Linjer som Fiskene til Vaagen. Ogsaa i Slutspillet er Taarnets Centralisering værdifuld. Tænk Dem en Bondestilling, hvor d, e og h-Bønderne

er borte, og hvor de andre Bønder staar hjemme. Et hvidt Taarn paa h7 angriber kun g7, stod det paa d7, vilde det angribe baade Konge- og Dronningfløjen.

Løberen viser paa sin Vandring fra h1 til e4 følgende Antal kontrollerede Felter: 7—9—11—13, altsaa en tydelig Progression. Den er altsaa en Centralfigur, men det viser sig i Reglen først paa et temmeligt sent Stadium af Partiet, fordi Springerens i sin Egenskab af Nærkæmper har Førsteret til Centralfelterne. Løberen, den langtrækkende, kan bedre taale at vente. Men en centraliseret Løber i Midtspillet eller Slutspillet er en betydelig Magt, navnlig hvis den er støttet af en Bonde og ikke kan angribes af Bonde, Springer eller Løber.

Springeren kræver Centralisering. Fra h1 til e4 vokser Tallene saaledes: 2—4—8—8. Staar den beskyttet og uangribelig i Centrum — helst paa Fjendens Banehalvdel — er den i alle Partiets Faser meget virkningsfuld. Angribes Centralspringeren med en Bonde, ja da kan Bondetrækket ofte betyde en Svækkelse. Angribes den af en Figur, kan den efter Afbytning erstattes af en anden Centraliseringsfigur. Og lader man Springerens blive staaende, udøver den en generende Centralvirkning.

Bønderne har, naar man ser bort fra Randbønderne, lige mange Gang- og Slagmuligheder. Men kun Bønderne fra c til f har Betydning for Centrum. Deres Funktion i Centrum er en tredobbelt. Før det første: De skal forhindre, at Modstanderens Figurer sætter sig fast i Centrum. Før det andet: De skal fordrive dem derfra, hvis de har sat sig fast. Før det tredje: De skal støtte deres egne Figurer i Centrum. Som Illustration til de to første Punkter vælger vi Aabningen 1. e4, Sf6 2. e5, Sd5 3. c4, Sb6 (allerede to Fordrivelser) 4. d4, d6 5. f4, d×e 6. f×e. Denne Stilling har Betydning for Bedømmelsen af et Bondecentrum. Hvid har flere Bønder i Centrum eller i det udvidede Centrum, som man kunde kalde det, hvis man regner Felterne c4, c5, f4, f5 med til Centrum.*) Kan man deraf slutte, at Hvid har Centralovervægt? Næppe. Hvid har spillet e5 og jaget den sorte Springer, hvilket i og for sig er fortjenstfuldt, for den stod godt. Men ved det selvsamme Træk har han frigjort Feltet f5 for en sort Figur — Trækket havde altsaa en Bismag, fordi det svigtede et af Centraliseringens Krav. Fortsættelsen kunde blive 6. —, Sc6 7. Le3, Lf5. Læg Mærke til, at Hvid nu ikke kan fortsætte Fordrivelsen med c5, for saa vilde Sort spille Sd5 og beholde dette vigtige Centralfelt i sin Haand.

For at undgaa Misforstaaelser indskyder jeg en Bemærkning om, at jeg ikke udtaler mig om, hvem der staar bedst i de anførte Aabningsvarianter. Det ligger udenfor min Opgave i Dag, de er kun valgt til Demonstration af Emnet.

Vi har set, at Sort havde Modspil mod det tilsyneladende overvældende hvide Centrum, og vi begynder at forstaa, at Besættelsen af Centrum med Bønder ikke nødvendigvis medfører Herredømmet i Centrum. Tidligere var man tilbøjelig til at mene dette. Se f. Eks. følgende gamle Variant i Italiensk 1. e4, e5 2. Sf3, Sc6 3. Lc4, Lc5 4. c3, Sf6 5. d4, e×d 6. c×d, Lb4† 7. Ld2, L×d2† 8. Sb×d2, d5 9. e×d, S×d5 10. Db3, Sce7. Se hvor smukt og logisk Kampen om Centrum har udviklet sig. Det foreløbige Resultat er, at Sort har en udmærket Centralspringer paa d5, og Hvid har en Bonde i Centrum paa d4, som kan støtte en Springer paa e5. Ganske vist er denne Bonde isoleret og kan blive svag, men den staar i Centrum og bidrager til at styrke Hvids Indflydelse der.

*) Begrebet „Centrum“ har ingen nøjagtig Afgrænsning. Centrumsbetegnelsen gælder dog først og fremmest de fire Felter d4, d5, e4, e5 og har i Almindelighed ogsaa Gyldighed for alle Felter i „det udvidede Centrum“, der af nogle Autoriteter udstrækkes til Kvadratet c3—c6—f6—f3.

Endnu en vigtig Ting om Bønderne! Paa et tidligt Stadium af vor Skakløbebane har vi lært, at Bønderne skal slaa ind mod Centrum. Det er Hovedreglen, og den er vigtig. Det er let at lære og let at huske, men undertiden huskes det for godt. Man maa nemlig være paa Vagt overfor de talrige Undtagelser. Se f. Eks. denne Variant af Caro-Kann: 1. e4, c6 2. d4, d5 3. Sc3, d×e 4. S×e4, Sf6 5. S×f6†, og Sort maa slaa igen med e-Bonden for ikke at svække sin Kongefløj. Bebrejder man mig, at jeg anbefaler decentraliserende Træk, svarer jeg, at Trækket ganske vist decentraliserer en Bonde, men samtidig hjælper det Kongetaarnet til Centralisering paa e8. Hvis g-Bonden havde slaaet igen, var Taarnet henvist til den mindre centrale g-Linie. Et andet Motiv til at slaa bort fra Centrum forekommer i Slutspillet, hvor man paa den Maade kan skaffe sig Udsigt til at etablere den fjernere Fribonde, som kan afgøre Partiet.

Fra Dr. Laskers Turneringspraksis.

St. Petersburg 1896.

Dr. Em. Lasker †.

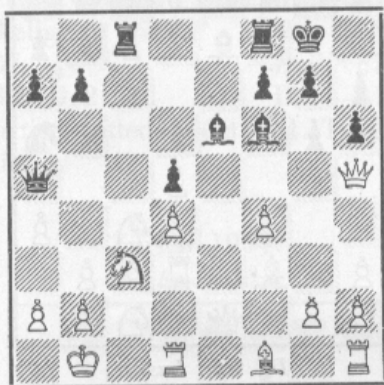

H. N. Pillsbury.

- | | |
|-------------|---------|
| 17. f4—f5 | Tc8×c3! |
| 18. f5×e6 | Tc3—a3! |
| 19. e6×f7† | Tf8×f7 |
| 20. b2×a3 | Da5—b6† |
| 21. Lf1—b5! | Db6×b5† |
| 22. Kbl—a1 | Tf7—c7 |
- Med Hovedtruslen Tc1†.
- | | |
|------------|--------|
| 23. Td1—d2 | Tc7—c4 |
| 24. Th1—d1 | Tc4—c3 |
| 25. Dh5—f5 | Db5—c4 |
| 26. Kal—b2 | |
- Bedre var Kbl.
- | | |
|-------------|---------|
| 26. | Tc3×a3! |
| 27. Df5—e6† | Kg8—h7 |
| 28. Kb2×a3 | |
- Paa Kbl følger nu L×d4.
- | | |
|-----|---------|
| 28. | Dc4—c3† |
|-----|---------|
- og Mat i 4 Træk.

London 1899.

Dr. Em. Lasker.

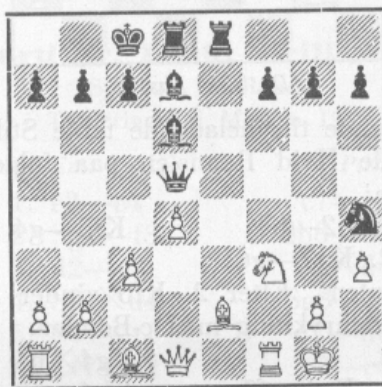

W. Steinitz.

- | | |
|------------|---------|
| 1. | Sh4×g2! |
| 2. Kg1×g2 | Ld7×h3† |
| 3. Kg2—f2! | |
- Forholdsvis bedst. Paa K×h3 vinder Df5† 4. Kg2, Dg4† 5. Kh1, Dh3†, fulgt af Dg3† og Te4.
- | | |
|-----------|--------|
| 3. | f7—f6! |
| 4. Tf1—g1 | g7—g5 |
| 5. Lc1×g5 | f6×g5 |
| 6. Tg1×g5 | Dd5—e6 |
| 7. Dd1—d3 | Ld6—f4 |
| 8. Tal—h1 | |
- Hvid kan ikke hindre Lf5 og samtidigt holde g-Linien.
- | | |
|------------|---------|
| 8. | Lf4×g5 |
| 9. Sf3×g5 | De6—f6† |
| 10. Le2—f3 | Lh3—f5 |
| 11. Sg5×h7 | Df6—g6 |
| 12. Dd3—b5 | c7—c6 |

- | | |
|------------|---------|
| 13. Db5—a5 | Te8—e7 |
| 14. Th1—h5 | Lf5—g4 |
| 15. Th5—g5 | Dg6—c2† |
| 16. Kf2—g3 | Lg4×f3 |
- Opgivet.

St. Petersburg 1914.

Dr. S. Tarrasch.

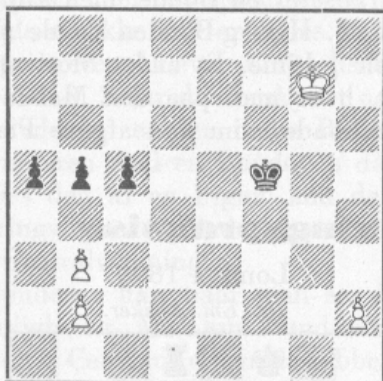

Dr. Em. Lasker.

I denne tilsyneladende tabte Stilling reddede Hvid Remis'en paa følgende Maade:

- | | |
|------------|--------|
| 1. h2—h4 | Kf5—g4 |
| 2. Kg7—g6! | |

Pointen! Efter 2. Kf6 vinder Sort ved Fremrykning med c-Bonden.

- | | |
|-----------|--------|
| 2. | Kg4×h4 |
| 3. Kg6—f5 | Kh4—g3 |
| 4. Kf5—e4 | Kg3—f2 |
| 5. Ke4—d5 | Kf2—e3 |
| 6. Kd5×c5 | Ke3—d3 |

Remis.

Moskva 1925.

Dr. Em. Lasker.

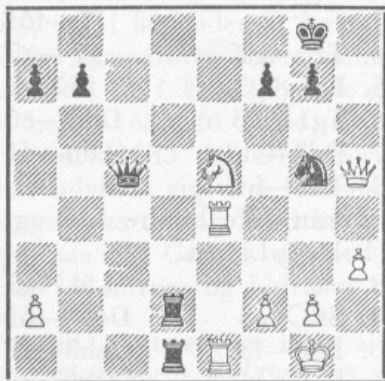

F. J. Marshall.

- | | |
|---------------|---------|
| 37. Se5—d3(?) | Sg5×e4! |
| 38. Sd3×c5 | Td1×e1† |
| 39. Kgl—h2 | Se4×f2 |
| 40. Dh5—f5 | Te1—e8 |
| 41. Sc6×b7 | Sf2—d1! |
| 42. Df5—c5 | Te8—e6 |
| 43. Dc5—c1 | Sd1—e3 |
| 44. Dc1—c8† | Kg8—h7 |
| 45. Dc8—c3 | Te6—g6! |
| 46. Dc3×e3 | Td2×g2† |
| 47. Kh2—h1 | Tg2—g3 |
- Opgivet.

Et Brudstykke af et Kampparti.

New York 1924.

Ed. Lasker.

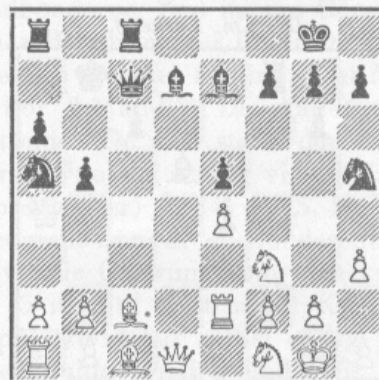

Dr. Em. Lasker.

17. Sf3×e5!

„Dr. Lasker lader sig ikke afskrække af de kommende Forviklinger“, bemærker den daværende Stormester Alekhine i Turneringsbogen, „men tager roligt imod den tilbudte Gave. Det følgende komplicerede Kombinationsspil mestres nu pragtfuldt af ham — til Gevinststilling er opnaaet“.

- | | |
|-------------|--------|
| 17. | Ld7×h3 |
| 18. Se5×f7! | Lh3—e6 |
| 19. Sf7—g5 | Le6—c4 |
| 20. Lc2—d3 | Tc8—d8 |
| 21. Te2—c2! | Sh5—f4 |
| 22. Lc1×f4 | Dc7×f4 |
| 23. Sg5—h3 | Df4—e5 |
| 24. Ld3×c4† | Sa5×c4 |
| 25. Dd1—e2 | Td8—d4 |
| 26. f2—f3 | Ta8—d8 |
| 27. Ta1—c1 | Le7—c5 |

- | | |
|-------------|---------|
| 28. Kg1—h1 | Lc5—b4 |
| 29. b2—b3 | Sc4—d2 |
| 30. Sf1—e3! | Lb4—a3 |
| 31. Tc1—d1 | La3—b4 |
| 32. a2—a3! | Lb4—a5 |
| 33. b3—b4 | La5—c7 |
| 34. f3—f4! | Sd2×e4! |
| 35. Kh1—h2! | Td4×d1! |
| 36. Sc3×d1! | De5—e7 |
| 37. Tc2×c7? | |

„Men herved forspilder Hvid Frugterne af sit gedigne Præcisionsarbejde. Det simple 37. Sf2, Td4 38. De3! vandt en Officer, da Lb6 39. Tc8†, Kf7 strander paa 40. S×e4, T×e4 41. D×e4 og Sg5†. Derpaa var Partiet naturligtvis straks forbi. Efter Teksttrækket er det derimod i det mindste meget vanskeligt at vinde“.

- | | |
|------------|--------|
| 37. | De7×c7 |
| 38. De2×e4 | Dc7—c4 |

Partiet sluttede i det 104. Træk som Remis.

Zürich 1934.

Dr. Em. Lasker.

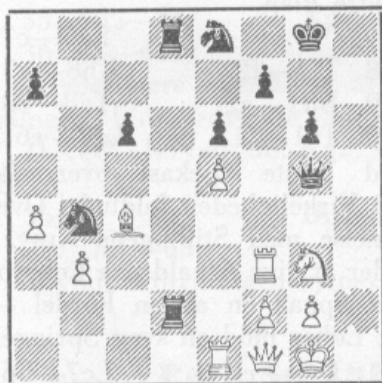

Dr. M. Euwe.

- | | |
|-------------|---------|
| 34. | Sb4—c2 |
| 35. Sg3—e4 | Dg5×e5! |
| 36. Se4—f6† | De5×f6 |
| 37. Tf3×f6 | Se8×f6 |
| 38. Te1—c1 | Sf6—e4 |
| 39. Lc4—e2 | Sc2—d4 |
| 40. Le2—f3 | Se4×f2 |
| 41. Df1—c4 | Sf2—d3! |

Sorts Officerer udfolder en intens Virksomhed. Hvid har ingen Mulighed

for at vinde det tabte Centrum tilbage og maa temmeligt passivt være Vidne til, hvorledes de smaa sorte Afdelinger underlægger sig et stadigt større Omraade.

- | | |
|------------|---------|
| 42. Tc1—f1 | Sd3—e5 |
| 43. Dc4—b4 | Se5×f3† |
| 44. g2×f3 | Sd4—e2† |
| 45. Kg1—h2 | Se2—f4† |
| 46. Kh2—h1 | |

Paa g3 kommer Kongen i et Matnet.

- | | |
|------------|---------|
| 46. | Td2—d4 |
| 47. Db4—e7 | Kg8—g7! |
| 48. De7—c7 | Td8—d5 |
| 49. Tf1—e1 | Td5—g5 |
| 50. Dc7×c6 | Td4—d8 |
- Opgivet.

Parti Nr. 1839. Siciliansk.

Spillet i 19. Runde

i Turneringen i Moskva 1935.

Dr. Em. Lasker.

V. Pirc.

- | | |
|-----------|--------|
| 1. e2—e4 | c7—c5 |
| 2. Sg1—f3 | Sb8—c6 |
| 3. d2—d4 | c5×d4 |
| 4. Sf3×d4 | Sg8—f6 |
| 5. Sb1—c3 | d7—d6 |
| 6. Lf1—e2 | e7—e6 |
| 7. 0—0 | a7—a6 |
| 8. Lc1—e3 | Dd8—c7 |
| 9. f2—f4 | Sc6—a5 |

Den karakteristiske sicilianske Springermanøvre udføres her usædvanligt tidligt. Solidere er Le7.

- | | |
|------------|--------|
| 10. f4—f5! | Sa5—c4 |
| 11. Le2×c4 | Dc7×c4 |
| 12. f5×e6 | f7×e6 |

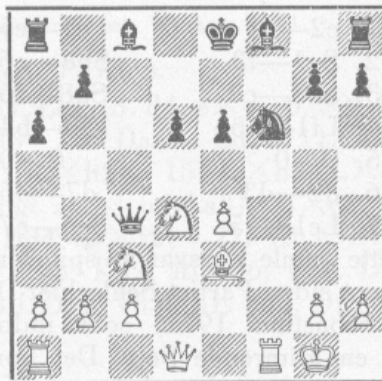

Thi som Fortsættelsen viser, maatte Sort spille $L \times e6$ og affinde sig med Svækkelsen af sin Centralstilling.

13. $Tf1 \times f6!$ $g7 \times f6$

14. $Dd1-h5 \dagger$ $Ke8-d8$

Andre Kongetræk redder ikke Partiet:

A: 14. —, $Ke7$ 15. $Sf5 \dagger$, $e \times f$ (hverken her eller andetsteds har Sort nogen Mulighed for at vælge mellem Forsvars-trækkene) 16. $Sd5 \dagger$, $Kd8$ 17. $Lb6 \dagger$, $Kd7$ 18. $Df7 \dagger$, $Kc6$. Hvid gør Mat i 3 Træk paa 3 forskellige Maader.

B: 14. —, $Kd7$ 15. $Df7 \dagger$, $Le7$ 16. $Sf5$, $Te8$ 17. $S \times d6$, og Sorts Stilling er haabløs.

15. $Dh5-f7$ $Lc8-d7$

Dækker Sort sig med $Le7$ mod Truslen $D \times f6 \dagger$, følger 16. $Sf5$, $Dc7$ ($Te8$ 17. $Lb6 \dagger$, $Kd7$ 18. $S \times d6$, i Lighed med B) 17. $Sa4$ (truer med $Lb6$, der i Øjeblikket strander paa Hvids Kongestilling) $Tf8$ 18. $D \times h7$, $Ke8$ 19. $Lb6$, $Dd7$ 20. $Dh5 \dagger$, og Mat i 2 Træk.

16. $Df7 \times f6 \dagger$ $Kd8-c7$

17. $Df6 \times h8$ $Lf8-h6$

18. $Sd4 \times e6 \dagger!$

Da Modstanderen efter 18. $D \times a8$, $L \times e3 \dagger$ 19. $Kh1$, $L \times d4$ endnu ikke vilde være fuldstændig nedkæmpet.

18. $Dc4 \times e6$

19. $Dh8 \times a8$ $Lh6 \times e3 \dagger$

20. $Kg1-h1$ Opgivet.

Parti Nr. 1840.

Firspringerspil.

Spillet i Turneringen i Nottingham 1936.

T. H. Tylor. *Dr. Em. Lasker.*

1. $e2-e4$ $e7-e5$

2. $Sg1-f3$ $Sb8-c6$

3. $Sb1-c3$ $Sg8-f6$

4. $Lf1-b5$ $Lf8-b4$

5. $0-0$ $0-0$

6. $d2-d3$ $d7-d6$

7. $Lc1-g5$ $Sc6-e7$

Dette gamle Forsvar er spillet meget sjældent siden Partiet Schlechter-Duras, San Sebastian 1911, som indbragte Hvid en glimrende Sejr. Det normale

System er $L \times c3$ 8. $b \times c$, $De7$, eventuelt fulgt af $Sd8$.

8. $Sf3-h4$ $c7-c6$

9. $Lb5-c4$ $Kg8-h8$

10. $f2-f4$ $e5 \times f4$

11. $Lg5 \times f6?$

Herefter har Sort ingen Vanskelighed. Det naturlige var 11. $T \times f4$, $Sg6$ 12. $S \times g6 \dagger$, $f \times g$ 13. $Df3$, fulgt af $Tf1$.

11. $g7 \times f6$

12. $Tf1 \times f4$ $Se7-g6$

13. $Sh4 \times g6 \dagger$ $f7 \times g6$

I sit Løberpar har Sort nu en tydelig Fordel. Det er imidlertid ikke let at omsætte denne Fordel i Gevinst, da Hvids Position ikke i Øjeblikket opviser nogen Svaghed.

14. $Lc4-b3$ $Dd8-e7$

15. $Sc3-e2$ $Lb4-a5$

16. $c2-c3$ $Lc8-d7$

17. $Se2-g3$

Paa dette Felt har Springeren ikke meget at gøre, men det er overhovedet vanskeligt at finde en god Plads til den. $Tf1$, fulgt af $Sf4$ og $Df3$, var muligvis en bedre Plan.

17. $La5-c7$

18. $Tf4-f2$ $Kh8-g7$

19. $Dd1-e2$ $Ta8-e8$

20. $Ta1-f1$ $Ld7-e6!$

Ved første Øjekast overraskende, men i Virkeligheden fuldtud i Overensstemmelse med Stillingens Krav. Sort tilbyder at give Afkald paa Løberparret for at opnaa en anden Fordel — en stærk Løber mod en svag Springer.

21. $De2-c2$ $Lc7-b6$

Fremtvinger Svækkelsen af Kongebonden.

22. $d3-d4$ $Lb6-c7$

23. $Kg1-h1$ $h7-h5$

24. $Tf1-e1$ $De7-f7!$

Med det Formaal at sikre Løberafbytningen uden at indrømme den hvide Dronning Feltet $b3$.

25. $Tf2-e2$ $Le6 \times b3$

26. $a2 \times b3$

Slutspillet efter Dronningafbytning

paa b3 vilde ogsaa være en Smule til Fordel for Sort.

26. Df7—d7

27. Sg3—f1 Te8—e7

28. Dc2—d3

Mere logisk var 28. Sd2, Tfe8 29. Sf3, for at kunne imødegaa d6—d5 med e4—e5.

28. Tf8—e8

29. Sfl—d2 d6—d5

Da der næppe findes nogen Mulighed for yderligere Forstærkning af Stillingen, fremtvinger Sort Afbytning af Taarnene i Haab om at udnytte sin Løbers Overlegenhed over Springereren.

30. e4×d5 Te7×e2

31. Te1×e2 Te8×e2

32. Dd3×e2 Dd7×d5

33. De2—e7† Dd5—f7

34. De7—e4?

Dronningafbytning var i Længden uundgaelig, og Hvid burde langt hellere tage den nu. Efter 34. D×f7, K×f7 35. g3, fulgt af Kh1—g2—f3, vilde Slutspillet, skønt i Sorts Favør, endnu kunne forsvares.

34. Df7—d7

35. Sd2—f3 Kg7—f7

36. c3—c4?

En yderligere Svækkelse af Bondestillingen. Lidt bedre var 36. g3, De6 37. D×e6†, K×e6 38. Kg2, Kf5 39. Kf2.

36. Dd7—e6

37. De4—d3

Nu vilde Afbytningen øjensynlig væ-

re langt daarligere end før, da enten Kongen eller Løberen vilde trænge ind paa Hvids Territorium.

37. Lc7—f4

38. g2—g3

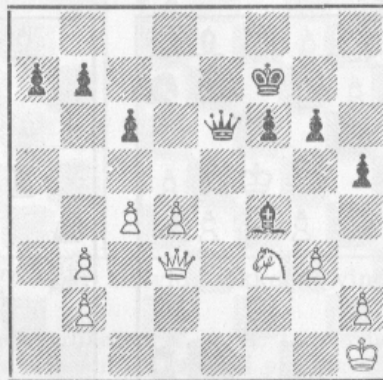

38. De6—e3!

Det afgørende Træk. At bytte Dronningerne koster Hvid b2-Bonden, at undlade Afbytning tillader Matangreb.

39. Dd3—c3 Lf4—h6

40. c4—c5

Desperation.

40. De3—f2

41. Dc3—c4† Kf7—g7

42. Dc4—d3 Lh6—e3

43. Dd3—d1 a7—a5

44. b3—b4 a5×b4

45. b2—b3 Kg7—h6

Opgivet.

Bortset fra den tvivlsomme Aabning et fra Dr. Laskers Side udadledigt spillet Parti.

Noter af Dr. Alekhine i Turneringsbogen.

Parti Nr. 1841. Siciliansk i Forhaanden.

Spillet i Turneringen om Ruslandsmesterskabet, Moskva 1940.

Hvid: Stolberg.

Sort: P. Keres.

1. c4, Sf6 2. Sc3, e5 3. Sf3, Sc6 4. e3, Le7 5. d4, e×d 6. S×d4, 0—0
7. Le2, d5 8. S×c6, b×c 9. 0—0, Ld6 10. Da4?, Ld7 11. Td1, De7
12. Lf3, Sg4? 13. L×g4, L×g4 14. c5!, L×h2† 15. K×h2, L×d1 16.
D×d1 (Paul Keres angiver 17. S×d1!, fulgt af b3 og La3), D×c5 17. g3,
Tab8 18. Sa4, Dd6 19. b3?, Df6 20. Dd4, D×f2† 21. Kh3, Df1† 22.
Kh2, De2† 23. Kgl, Tfe8 24. Sc5, Df3! 25. Kh2, f6 26. Df4, Dd1 27.
Dd4, De2† 28. Kgl, Te5 29. Dd2, Dg4 30. De1, Th5 31. Sd3, Df3 Opgivet.

Opgaveafdelingen.

Under Ledelse af P. Rasch Nielsen og O. G. Lauritzen.

Originalopgaver.

4921. H. Jeppesen, Ringkøbing.



Mat i 3 Træk.

4922. I. O. Pedersen, Kbhvn.

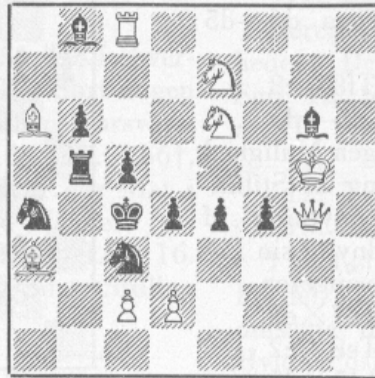

Mat i 3 Træk.

4923. K. Helm-Petersen, Næstved.

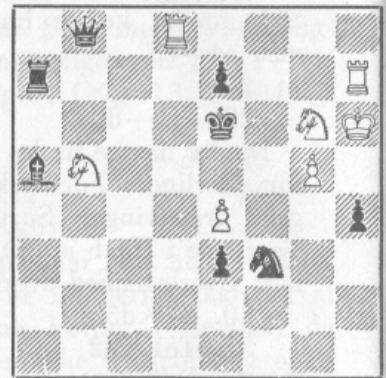

Mat i 3 Træk.

4924. G. Thomas, Kbhvn.

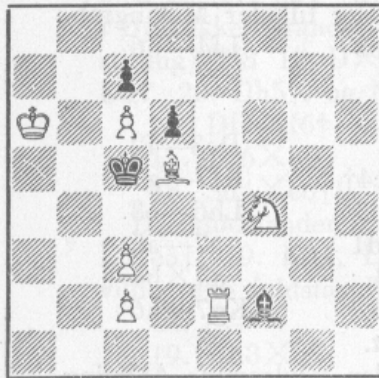

Mat i 3 Træk.

4925. H. V. Tuxen, Kbhvn.

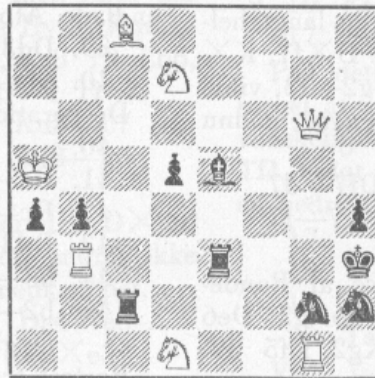

Mat i 2 Træk.

4926. Johannes Nielsen, Ribe.
In memoriam Ed. Birgfeld.

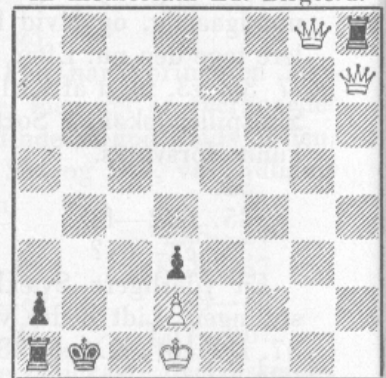

Selvmat i 6 Træk (To hvide D)
Tvilling: Hvid L paa h7.

Reproduktioner.

4927. S. Loyd, Wilke's Spirit
of the Times, 1868.

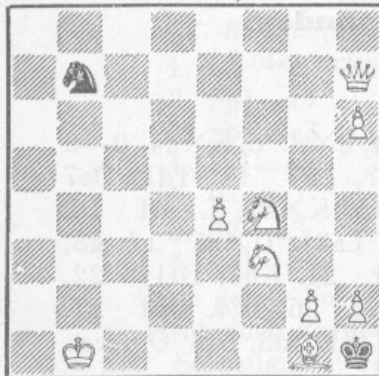

Mat i 3 Træk.

4928. S. Loyd,
Detroit Free Press, 1877.

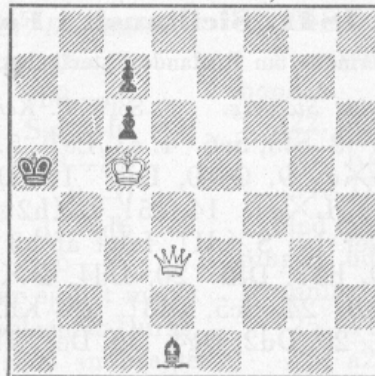

Mat i 3 Træk.

4929. S. Loyd,
1. Pr. Checkmate, 1903.

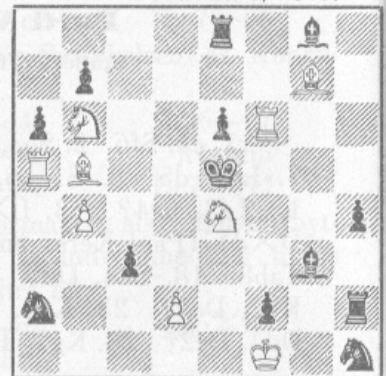

Mat i 3 Træk.

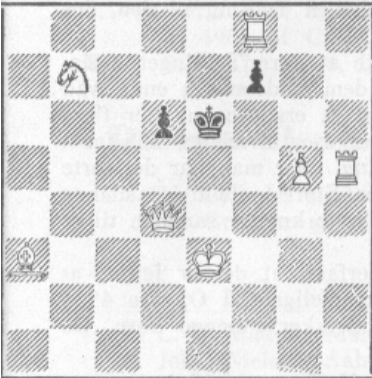
4930. S. Loyd,
La Strategie, 1867.

Mat i 2 Træk.

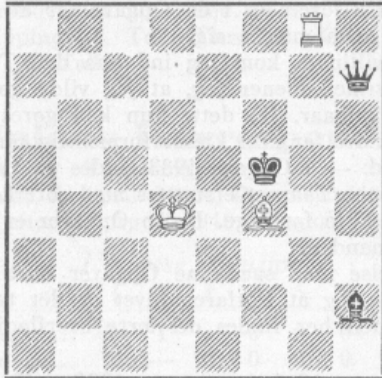
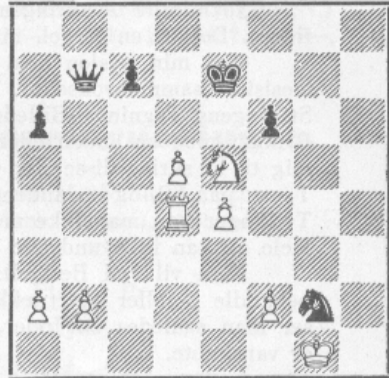
4931. S. Loyd,
Chess Monthly, 1860.Hjælpepat i 3 Træk
(Sort trækker)4932. A. Troitzky,
Deutsche Schachzeitung, 1910.

Hvid trækker og vinder (5 Points)

Bemærk: Opgaverne Nr. 4933—36 i nedenstaaende Artikel af K. A. K. Larsen indgaar i Løserturneringen. — Nr. 4926 af Johannes Nielsen er et Selvmat-Eksempel paa den i Artiklen omhandlede Tvillingstype. — Løserne vil have bemærket, at vi er begyndt med at bringe et Slutspil i hvert Hæfte. Da vi har i Sinde at fortsætte dermed, hører vi gerne om vore Løseres Indstilling til denne Plan. Slutspillene vil oftest blive af problemagtig Karakter og ikke altfor vanskelige.

S. Loyd (* 1841 — † 1911).

Den 30. Januar i Aar var det 100 Aar siden, den berømteste af alle Opgaveforfattere, den geniale Samuel Loyd, blev født i Philadelphia. Uden at komme ind paa en nærmere Omtale, som iøvrigt vilde være overflødig for de fleste danske Problemvenner, har vi i dette Hæfte gerne villet markere Dagen ved at reproducere ovenstaaende 5 Loyd-Opgaver til Minde og til fornyet Erkendelse af Loyds udødelige Mesterskab.

Tvillinger.

Ved K. A. K. Larsen, Hillerød.

Naar en Opgave, blot ved en lille Ændring i Stillingen, kan blive til en ny Opgave med en helt anden Løsning eller en anden Matføring, benævner man de derved opstaaede to Opgaver „Tvillinger“. Den almindeligste Form for Tvillinger er den, hvor man ved at placere en Brik paa et andet Felt eller ved andre Omlaceringer, der ikke forandrer Helhedsindtrykket, opnaar at skabe den nye Stilling, der sammen med den oprindelige udgør Tvillingparret.

I saadanne Tvillinger er det sjældent, at alle Brikker i begge Opgaver er nødvendige. Dette er som Regel kun Tilfældet i den først fødte. Skal man bedømme saadanne Tvillingers

4933 a. K. A. K. Larsen. (Orig.)

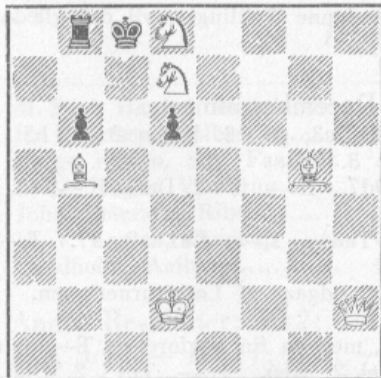

Mat i 2 Træk.

b. Erstat Tb8 med sort Løber.

4934 a. K. A. K. Larsen. (Orig.)

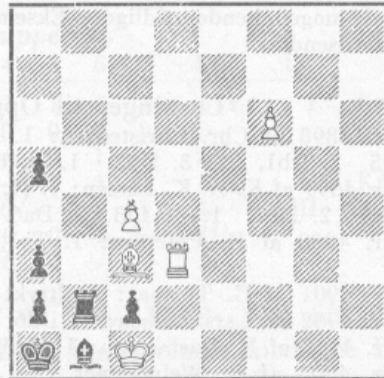

Mat i 3 Træk.

b. Med sort Springer paa b2.

Værdi, ligger det saaledes nær at tage Hensyn til, hvor faa overflødige Brikker, der findes i Tvilling Nr. 2.

Jo mindre Ændringer, der foretages i en Opgave for at skabe en Tvilling til den, des finere. Det er en Regel, man maa mærke sig.

Ved min Syslen med Tvillinger kom jeg ind paa den Tanke at gøre Tvillingerne siamesiske (sammenvoksede). Hermed mener jeg, at jeg vilde gøre dem fuldstændig ens, hvad Stillingens Tegning (Billede) angaar. Da dette kun kan gøres ved at erstatte en eller flere Brikker med en anden eller andre, er min Læser formentlig nu klar over, hvad der har faaet mig til at skrive disse Par Ord. — I Opgave 4933 findes en Løsning, naar man har det sorte Taarn paa b8, og en anden, naar Taarnet erstattes med sort Løber. Stort Indhold i saadanne Tvillinger kan man ikke med Føje forlange. De to Opgaver er jo nøje knyttet sammen til et Hele og kan ikke undvære hinanden.

Man vil ved Beskæftigelse med saadanne Opgaver hurtigt erfare, at det er lettest at behandle 3- eller Flertrækkere, og at Patfaremotivet er det taknemmeligste. I Opgave 4934 ser man saaledes en Inder, men her findes desværre overflødige Brikker i begge Børn. De er vanskabte.

4935 a. K. A. K. Larsen. (Orig.)

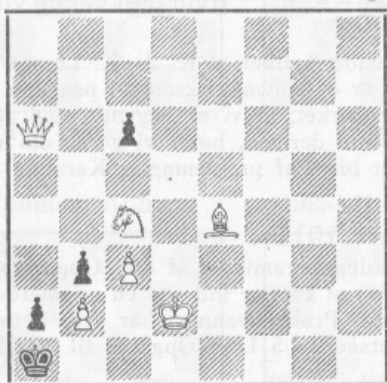

Mat i 3 Træk.

b. Med hvidt Taarn paa a6.

4936 a. K. A. K. Larsen. (Orig.)

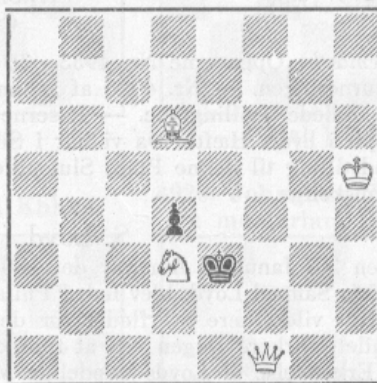

Mat i 3 Træk.

b. Med hvid Springer paa d6.

Vælger man at fremstille Tvillinger, hvor Brikerstatningen bestaar i Ombytning af hvide Brikker, kommer man til interessante Resultater. Opgave 4935 er et Eksempel herpaa. Her er Bc3 overflødig i Tvilling Nr. 2 (4935 b). Dog maa man sige, at disse Tvillinger paa Grund af det skarpe Spil i dem begge, er velskabte.

Endelig kan det være paa sin Plads at bemærke, at man formentlig opnaar de bedste Resultater ved at holde sig til Miniatureformen. Herved har man Mulighed for at indarbejde Variantnet i begge Siameserne. Opgave 4936 viser et saadant Eksempel. Her er ingen Brikker overflødige i nogen af Tvillingerne. Hellere det end forsøge at undgaa en enkelt kedelig dobbelt Matføring i den ene ved at tilføje Brikker, der er overflødige i den anden.

Det er mit Haab, at mine Læsere selv vil løse Opgaverne, eventuelt ved at de indgaar i Skakbladets løbende Løserturnering.

Hvis nogen kender tidligere Eksempler paa saadanne Tvillinger, vil det glæde mig at faa dem tilsendt.

Løsninger til Opgaverne i Decemhernumret.

Nr. 4898 af Chr. Christensen: 1. Db4, d3 2. Dc3, g5 3. Dd3. 2.—, h5 3. Te6. 1.—, g5 2. Db1, d3 3. Dd3. 1.—, h5 2. Db2 3. Te6.

Nr. 4899 af K. A. K. Larsen: 1. f4, Trusel 2. Dd7. 1.—, f3 2. Da6 1.—, e3 2. Dg2. 1.—, Lf1 2. Da7. 1.—, Lf3 2. Da6.

Nr. 4900 af H. Petersen: 1. Tal, Trusel 2. Ta8†. 1.—, Lal 2. d7. 1.—, Lg7† 2. g7†.

Nr. 4901 af G. Thomas: Fejltrykt og ukorrekt, udgaar af Løserturneringen.

Nr. 4902 af Lars Larsen: 1. Dd6.

Nr. 4903 af H. Rasmussen: 1. Td6. Variantrig, med en fin Forførelse: T—d8. (Chr.C.)

Nr. 4904 af R. Weinheimer †: 1. Df8, Trusel 2. Ke6. 1.—, Tc1 2. Dh6. 1.—, Tc5 2. Dc5. Varianten 1.—, Tc1 meget vanskelig. Desuden stærke Forførelser som 1. De7 truer 2. Dh4†. (V.R.). Meget overraskende Træktvangssituation. (L.L.)

Nr. 4905 af Dr. A. Kraemer: 1. g3, Ld1 2. Se2, Te2 3. Tf2†. 2.—, Le2 3. Ta6†.
1.—, Lc1 2. Se3, Le3 3. Ta6†. 2.—, Te3 3. Tf2†. 1.—, Te8† 2. Ke8, La4† 3. Ta4.
1.—, truer 2. Tf2†. 1. Sf2 strander paa 1.—, Te6. (V.R.). Dubleret Brunner-Novotny. (P.R.N.)
Nr. 4906 af C. S. Kipping: 1. Td2, Trusel 2. Kb3†. 1.—, Df4 2. Kd3†. 1.—,
Df3† 2. Kc4†. 1.—, Dbl 2. Ta8†.

Dansk Skak Unions Korrespondanceturneringer.

Turneringsledere:

For Grupper startede før 1. April 1940: Dommerfuldmægtig M. Funding, Ribe.

For Grupper startede efter 1. April 1940: Boghandler Arne Hansen, Aabybro.

I Klasse, Gruppe 7.

	1	2	3	4	5	6	7	Pts.	Pr.
1. L. H. Madsen, Maribo.....	—	1	1/2	0	0	0	0	1 1/2	
2. Johs. Nielsen, Aabybro	0	—	0	0	0	0	1/2	1/2	
3. A. Ernø, Smidstrup.....	1/2	1	—	0	1	1	1	4 1/2	I Kr. 24,00
4. M. Stengaard, Kolding	1	1	1	—	0	0	1	4	II-III Kr. 18,00
5. Leo Larsen, Nykøbing S.....	1	1	0	1	—	1	0	4	II-III Kr. 18,00
6. Barber Nielsen, Nr. Højrup	0	1	0	1	0	—	0	2	
7. C. Andersen, Femø.....	1	1/2	0	0	1	1	—	3 1/2	

Partiet 1-6 er ikke rapporteret. Flere af Johs. Niensens og Barber Niensens
Partier er afgjort ved Bedømmelse.

II Klasse, Gruppe 14.

	1	2	3	4	5	6	7	Pts.	Pr.
1. Aksel Petersen, Romalt	—	1/2	1	1	0	0	1/2	3	
2. K. Andersen, Østbirk	1/2	—	1	0	0	0	0	1 1/2	
3. K. S. Riber, Galkjær	0	0	—	0	0	0	0	0	
4. C. Refsgaard, København ...	0	1	1	—	0	0	0	2	
5. H. Würtz, Helsingør	1	1	1	1	—	1/2	1	5 1/2	I-II Kr. 17,00
6. Villiam Nielsen, Brønderslev	1	1	1	1	—	1/2	1	5 1/2	I-II Kr. 17,00
7. Sv. Aa. Hansen, Sigerslev ...	1/2	1	1	1	0	0	—	3 1/2	III Kr. 8,00

II Klasse, Gruppe 16.

	1	2	3	4	5	6	7	Pts.	Pr.
1. Emil Andersen, Svaneke.....	—	0	0	1/2	1	0	1/2	2	
2. K. Vedel-Petersen, Kbhvn....	1	—	0	1/2	0	0	1	2 1/2	
3. Chr. M. Pedersen, Kbhvn....	1	1	—	0	1/2	0	1/2	3	III Kr. 6,00
4. P. Pedersen, Ebeltoft.....	1/2	1/2	1	—	0	0	1	3	III Kr. 6,00
5. G. V. Petersen, Nykøbing F.	0	1	1/2	1	—	1	1/2	4	II Kr. 12,00
6. H. Nønnecke, Ribe.....	1	1	1	1	0	—	1	5	I Kr. 18,00
7. S. A. Mikkelsen, Brønderslev	1/2	0	1/2	0	1/2	0	—	1 1/2	

III Klasse, Gruppe 20.

	1	2	3	4	5	6	7	Pts.	Pr.
1. M. Bech Hansen, Brønderslev	—	1	1/2	1	1	1	1	5 1/2	I Kr. 18,00
2. H. Pedersen, Holbæk	0	—	0	0	0	0	0	0	
3. Børge Jensen, Sdr. Faarbæk	1/2	1	—	1/2	0	1	1/2	3 1/2	
4. L. K. Jensen, Vamdrup	0	1	1/2	—	1	1	1	4 1/2	II Kr. 13,00
5. Johs. Petersen, Ribe	0	1	1	0	—	1	1	4	III Kr. 11,00
6. H. V. Larsen, Pandrup	0	1	0	0	0	—	1/2	1 1/2	
7. Lundholm, Aalborg	0	1	1/2	0	0	1/2	—	2	

Andre Resultater: I 12: 1-4. — II 17: 4/6. — II 18: 3/6, 6/2. — II 21:
1/6, 1/7, 5/7. — III 17: 3/2. — III 18: De i Januarbladet meddelte Resultater
annulleres, 1/4, 1/5, 4-5. — III 19: De i Januarbladet meddelte Resultater an-
nulleres, 2-3, 3/6, 4/6, 6/7.

Nye Grupper starter uafbrudt, og Ventetiden fra Indmeldelsesdatoen til Startbrevets Afsendelse er kun kort. — Indskuddet, der sendes sammen med Indmeldelsen paa Postgiro 18863, er for I Klasse Kr. 8,50 og for II og III Klasse Kr. 6,00. — Indskuddet anvendes ubeskaaret til Præmier.

Meddelelser: Landsholdsklassen: Det er med Sorg, jeg maa meddele, at den dygtige og sympatiske Spiller, Hr. Oscar Nielsen, Frederikssund, er afgaaet ved Døden. Partierne bedes indsendt til eventuel Bedømmelse. 3-5. — Mesterklassen, Gr. 3: 1/7. — Mesterklassen, Gr. 4: 4/1, 1/5. — Mesterklassen, Gr. 5: 7/8. — I 13: 2/3, 4/3, 6/3, 7/3, 6/7. — I 14: 5-7, 1/6, 1-7. — I 15: 3/7. — I 16: 2-6, 2/3. — I 18: 1/4. — II 22: 3/7, 7/4, 1/4, 4/3. — II 23: 6/2. — II 24: 3 udtraadt, Partierne indsendes til eventuel Bedømmelse. — II 25: 4/5, 6/7, 1/7, 2/7, 4/7, 4-7. — II 26: 4/6, 5 udtraadt, Partierne indsendes til eventuel Bedømmelse. — II 27: 3/4, 2 maa betragtes som udtraadt, Partierne maa indsendes til eventuel Bedømmelse. — II 28: 4-5. — II 30: 3 Ferie ^{20/1}—^{20/2}. — II 31: 4/1. — III 22: 2/5, 6/4, 4/7. — III 23: 4/1, 2/4, 2/6, 5/4, 2/7. — III 25: 7/6. — III 26: 6/5, 6/3. — III 27: 3/2.

Meddelelser.

Svendborg Skakklub

holdt den 3. December sin aarlige Generalforsamling. — Formanden, Poul Rasmussen, udtalte i Beretningen sin Glæde over den store Tilgang af nye Medlemmer. — Det vedtoges at indføre en Time i Teori hver Spilleaften. Alle Valg var Genvalg. Klubbens Revisor, Arthur Madsen, sluttede Aftenen med en Simultanopvisning med Resultatet 10 v., 2 t., 3 u.

Kettinge Skakklub

har afholdt Generalforsamling — Som Bestyrelse valgtes Knud Jørgensen, Bregninge pr. Kettinge (Formand og Kasserer), Arne Larsen, Grønnegade, Kettinge (Næstformand), Carl Petersen, Kettinge Konditori, Bendix Bille, Frejlev, Turneringsleder. Klubben er i god Fremgang og tæller 19 Medlemmer.

Dronninglund Skakklub

har afholdt Generalforsamling. — Aarets Klubmesterskab vandtes af L. Sletting Christensen med Aa. Mogensen som Nr. 2. Klubben vil følge Aabybro Skakklubs Eksempel og oprette en Skakklub for Drengene. Det vedtoges at spille en Præmieturnering samt Turnering om Klubmesterskabet i Vinter.

Sorø Amts Enkeltmandsturnering

spilledes i Slagelse i Oktober og November. Af de 50 Deltagere opnaaede følgende Præmie:

1. Klasse: 1. Pr. og Amtsmester Reinholt Nielsen, Hindholm, med 4^{1/2} P., H. Lomholdt, Skelskør 4 og S. Christensen, Skelskør, 4 og S. Christensen, Skelskør, 3 P.

2. Klasse: V. Baagaard, Slagelse, 4 P. Andenpræmien deltes af Haagen Larsen og P. B. Nielsen, begge Slagelse, 2 P.

3. Klasse: 1. og 2. Pr. deltes af Sv. Rafn, Slagelse, og Ejnar Hansen, Forlev, begge 3^{1/2} P. 3. Pr. deltes af Chr. Sørensen, Slagelse, og Otto Olsen, Sorø, med hver 3 P.

4. Klasse A: Børge Henriksen, Skelskør, 4 P. 2. og 3. Pr. deltes af Kaj Hansen, Monny Andersen og Knud Hansen, Slagelse, med hver 3 P.

4. Klasse B: P. Christensen, Forlev, 4 P. 2. og 3. Pr. deltes af J. P. Andersen, Slagelse, og J. V. Jørgensen, Skelskør, 3 P.

1. Klasse spillede 5 Runder, de øvrige Klasser spillede 4 Runder efter Monrads System.

Sønderborg vandt 1. Kreds.

Amtskampen i 1. sønderjyske Kreds udkæmpedes den 12. Januar paa „Folkunghus“ i Graasten mellem Sønderborg og Graasten. Sønderborg Skakklub vandt A-Rækken med 4 P., B-Rækken med 5 Points og C-Rækken uden Kamp.

Nye Medlemmer.

Under 1. Hovedkreds er indmeldt Husum Skakklub. Under 2. Hovedkreds er tilmeldt Glumsø Skakklub, under 4. Hovedkreds Tønder Skakklub, under 5. Hovedkreds Janderup og Skærbæk Skakklubber, under 6. Hovedkreds Rønde Skakklub, under 7. Hovedkreds Hadsund og Ulsted Skakklubber. Vi henviser iøvrigt til den samlede Klubfortegnelse bagest i Bladet.

De nye Medlemmer bydes hjerteligt velkommen i Unionen!

Den københavnske Nytaarsturnering

samlede ialt 85 Deltagere. Resultaterne paa de øverste Pladser blev følgende: Mesterklassen: V. Klausen, S.S., 5^{1/2} P., M. Kupferstich, I.K., 4 P. + 1 H., H. Enevoldsen og A. Lund, 1933, 4 P.

1. Klasse: H. Mortensen, 1933, 6 P., M. Gundersen, K.S., 5^{1/2}, C. Thomsen, Br.S., 5 + 1 H.

2. Klasse: P. Søndergaard, F.S., 6 P. (1. Pr.) — 3. Klasse: Vilh. Andersen, Br.S., 6 P. (1. Pr.) — 4. Klasse A: Søren Krogh, Su.S., 6^{1/2} P. og 4. Klasse B: Helge Hau, Vb.S., 6^{1/2} P.

Nogen Aarspris, Dekoration eller Skakmedalje findes jo ikke herhjemme — desværre, kunde man fristes til at tilføje, thi i saa Fald vilde der sikkert være Enighed om, hvem Prisen for 1940 burde tilfalde. Med Førstepremien i Nytaarsturneringen har Københavnsmesteren, Viggo Klausen, opnaaet sin 4. Turneringssejr siden Maj forrige Aar. Denne firdobbelte og sjældent smukke Sejr, tilkæmpet i saa kort et Tidsrum, er unægtelig, hvad praktisk og sportslig Skak angaar, den danske Begivenhed i det stille Skakaar 1940.

Nye danske og norske Skakspalter.

Under Redaktion af Danmarksmesteren Jens Enevoldsen har det fornylig startede Ugeblad „Landet“ aabnet en Skakspalte, der bringer Opgaver og Slutspilstudier, og som med Tiden vil optage Partistof. Den nye Rubrik har hver Uge en Løserkonkurrence med kontante Præmier.

Der er for Tiden stor Interesse for Skak i Norge, hvad der bl. a. har givet sig Udtryk i, at de to Osloaviser Norges Handels- og Sjøfartstidende og Tidens Tegn har aabnet Skakspalter. Den sidstnævnte redigeres af den norske Dame-mester, Ruth Bloch-Nakkerud, og den førstnævnte af Landsholdsspilleren Ernst Rojahn.

Dr. Euwe 5 — Kramer 3.

I en i Leeuwarden udkæmpet Match mellem Eksverdensmesteren Dr. Euwe

og den unge frisiske Mester H. Kramer opnaaede sidstnævnte det smukke Resultat $+ 1 \div 3 = 4$.

Dr. Lasker død i New York.

Ved Redaktionens Slutning fremkommer Meddelelsen om, at Dr. Emanuel Lasker er afgaaet ved Døden i New York, 72 Aar gammel. — Vi skal i næste Nummer bringe en Mindeartikel.

Bidrag til Bladets følgende Nummer bedes indsendt senest den 15.

Dansk Skak Union.

Formand: Sparekassekasserer H. Rye, Frederikshavn.

Kasserer: A. Buusmann, Jansvej 56, København S. Postkonto 20801.

Sekretær: Overassistent F. K. Villumsen, Østergade 18, Næstved.

1. Hovedkreds. (Københavns Skak-Union).

Formand: cand. phil. I. O. Pedersen, København. Kasserer: Dr. Laursen, København.

Forening	Mødested	Mødedag	Medl.	Formand
Bagernes Skakklub	Aaboulevard 30	Ti.	24	Harry Eliassen
Bankernes Skakklub	„Den lille Café“, Idræts Allé	Ti.	40	Prokurist Charles Olsen
Brønshøj Skakklub	Brh. Selskabsl., Fr sundsvej 157	Ti.	68	Malermester Sv. W. Olsen
De døvstummes Skakf.	Brohusgade 17	To.	8	O. Vestergaard
Foreningen af 1860	Nørrevoldgade 92	F.	17	Lærer J. P. Christensen
Frederiksberg Skakf.	Niels Ebbesensv. Skole	To.	37	Ekspedient P. Larsen
Handels- & Kontoristf. Skakf.	H. & K.f., Nørregade 9	M.	38	Assistent A. Wibrand
Holte Skakklub	Holte Hotel	M.	18	Lærer J. Nielsen
Husum Skakklub	Husum Møllekro, Fr sundsvej 350	To.	15	Sporvejsfunkt. H. Meldahl
Industrif. Kampklub	Industriforeningen	Ti., To.	48	Inspektør E. Heckmann
Jødisk Skakklub	Nørrevoldgade 92	M.	37	cand. mag. A. Mangurten
Kv. Læsef. Skakklub	Kv. Læsef, Gl. Mønt 1	M.	11	Lærerinde Frk G. Jensen
Kbhvns. komm. Skakk.	Raadh. Restauration	Ti.	19	Raadh. betjent H. Josephsen
Københavns Skakf.	V. Voldgade 115 ³	F.	77	Overretssagf. Johs. Giersing
Lyngby Skakklub	Villa-Kafeen, Hovedg. 59, Lyngby	To.	25	Installatør C. O. Lynge
Skakklubben Carlsberg	Lykkesholmsallé 3	To.	14	Vilh. Jensen
Skakklubben 1933	Lykkesholmsallé 3	To.	29	Tegner Frantz Fiedler
Studenterf.s Skakklub	Studenterforeningen	Ti.	58	cand. phil. I. O. Pedersen
Sundbyernes Skakklub	Selskabsl., Kastrupv. 38	O.	46	A. Buusmann
Valby Skakklub	KFUM, Gl. Jernbanev.	M.	44	Ingeniør P. J. Rasmussen
Vanløse Skakklub	Jernbaneallé 41 (Jernbanekafeen)	O.	50	Chr. Faber

2. Hovedkreds. Formand: Læge Hakon Nissen, Vordingborg.

Kasserer: Lærer F. L. Klitbæk, Kalundborg. Postkonto 16605.

Sekretær: Lærer F. Hellum, Vordingborg.

Københavns Amt. Formand: Lærer N. H. Ilsøe, Roskilde.

Havdrup	Havdrup Hotel	O.	10	Postbud Frits Hammer
Roskilde Skakklub	Schmidts Selskabsl., Raadh. torv.	Ti.	30	Lærer N. H. Ilsøe
Taastrup	Jernbanehotellet	O.	20	Arne Bech Jensen

Frederiksborg Amt. Formand: Maskinsætter A. Birn, Helsingør.

Frederikssund	Restaurt. Sommerlyst	Ti.	13	Barberm. H. Ihme, Slangerup
Frederiksværk	Hotel „Strandborg“	To.	13	Maler Hans Nielsen
Hellebæk	Hos Formanden	Ti.	17	A. Jantzen, Aalsgaarde
Helsingør Skakklub	Haandværkerforen.	Ti.	22	Kaj Würtz
„ Industri do.	Industriforeningen	O.	11	Skomagern. H. J. Thrane

Frederiksborg Amt (fortsat).

Hillerød	Hotel Leidersdorff	Ti.	24	K. A. K. Larsen
Hundested	Sømandshjemmet	M.	9	Barberm. Knud Jørgensen
Hørsholm	Jernb.rest., Rungsted	Ti.	30	Lærer H. Hvilsted
Lillerød	Lillerød Kro	Ti.	15	Malerm. H. O. Markussen

Holbæk Amt. Formand: Retsskriver Leo Larsen, Nykøbing Sj.

Holbæk	Hotel Kronprinsen	Ti.	21	Disponent J. W. Sørensen
Jyderup	Hotel Skaritsø	To.	8	Urmager C. E. Christensen
Kalundborg	Grand Hotel	M.	22	Barber Andreasen
Nykøbing Sj.	Restauratør A. Olsen	M.	16	Retsskriver Leo Larsen
Snertinge	Faurbo Forsaml.hus	M.	13	Stationsf. Fisker, Føllenslev
Ubby pr. Jerslev	Hotellet	O.	8	Stationsf. Skyum-Olsen, Jerslev
Vig	Forsamlingshuset	To.	7	HansLarsen, Langholmgaard

Sorø Amt. Formand: Lærer L. Jensen, Slagelse.

Flakkebjerg Ungdomshj. Skakk.	Ungdomshjemmet	O.	6	Forstander Sørensen
Korsør	Klubhotellet	Ti.	20	Malermester J. Nielsen
Sandved	Hotel Sandved	M.	15	Stationsforst. H. Aastrup
Skelskør	Hotel Phønix	F.	18	Lærer D. Islev
Slagelse	Jernbanehotellet	O.	29	Lærer L. Jensen

Præstø Amt. Formand: cand. pharm. K. Vilstrup Møller, Stege.

Fakse & Fakse Ladepl.	Hotellet	Ti.	10	Barbermester Ejler Hansen
Glumsø	Glumsø Kro	Ti.	7	Realskolebest. Rasmussen
Haarlev	Haarlev Hotel	Ti.	18	S. Rasmussen
Haslev	Missionshotellet	M.	24	Snedker Viggo Rasmussen
Lyderslev	Gevnø Forsamlingshus	M.	13	Købmand Alfr. Nielsen, Luud pr. Rødvig
Møen	Hotel Møen	M.	30	cand. pharm. K. Vilstrup Møller
Næstved	„Bygningen“	M.	59	Overassistent F. Villumsen
Præstø	Hotel Danmark	To.	7	Gartner Stolze, Tubæk
Vordingborg	Kirkeskov Pavillon	To.	40	Læge Hakon Nissen

Maribo Amt. Formand: Kommunalærer H. H. Hess, Nakskov.

Femø	Gæstgivergaarden	O.	5	Bankbestyrer M. Ploug
Kettinge og Omegn	Kettinge Konditori	F.	21	Kn. Jørgensen, Bregninge pr. Kettinge
Maribo	Hotel Dana	F.	26	Læge H. K. Petersen, Holeby
Nakskov	Cafe Nutiden	F.	39	Lærer Hess
Nykøbing F.	Jernbanehotellet	To.	54	R. Hermansen
Vejringe	VejringeForsamlingsh.	To.	4	Gaardejer Rs. Petersen
Vestenskov	„Bukkedal A.mejeri“	To.	20	Lærer H. Skotte

Bornholm Amt. Formand: Maler Hansen, Aarsdale.

Aakirkeby	Jernbanehotellet	To.	7	Bagermester Poul Østerbye
Nexø	Holms Hotel	F.	7	Brygmester Axel Larsen
Rønne	Afholdshotellet		7	Adjunkt Arne Larsen
Svaneke			5	Bagermester Poul Kofoed

3. Hovedkreds. Formand: Gaardejer Johs. Hansen, Espe.

Kasserer: Dylrlæge A. E. Hansen, Odense.

Sekretær: Stationsforstander E. Holst Christensen, Stenstrup.

Odense Amt. Formand: Skrædder Jørgen Jensen, Odense.

Bellinge	Privat	O.	12	Lærer H. M. Hansen
Dalum Hjallesø	Biblioteket	O.	7	Papirarbejder Niels Olsen
„Frem“, Odense	„Føldbod Vihus“, Nørrebrog. 91	O.	15	M. P. Larsen
Kappendrup			5	Elektricitetsværksbest. Veje
Kassemose	Forsamlingsbygningen	O.	6	Købmand Gunnar Olsen
Kerteminde	„Tornøes Hotel“, Haandv.f. Lok.	M.	8	Frim.hdl. Chr. A. Eriksen

Odense Amt (fortsat).

Læsef. Skakafd., Odense	Fyens Stifts Læsef.	M, To.	39	Skrædder Jørgen Jensen
Martofte	Sogner.lokalet, Dalby	O.	7	Mælkehdl. Axel Petersen
Odense Skakklub	Bristol	M., F.	43	Sagfører, cand. jur. Karl Flemin
Verninge	Verninge Kro	Ti.	7	Niels Rasmussen
Vestre Skakk., Odense	Vestre Stationsvej 67 ¹	O.	16	Kontorist Knud Askløf

Svendborg Amt. Formand: Gaardejer Johs. Hansen, Espe.

Aunslev	Aunslev Forsamlingsh.	Ti.	10	Kæretmager H. Pedersen
Espe	Espe Hotel	Ti.	12	Gaardejer Johs. Hansen
Faaborg	Borgerforeningen	Ti.	15	Verner Nielsen
Hesselager	Hesselager Hotel	Ti.	6	Svend Rasmussen
Jordløse	Afholdshotellet	F.	3	Ægsamler E. Lehrmann
Nyborg	Landmandscafeen	To.	9	Fodtøjshdl. Johs. Wiehmann
Rudkøbing Skakk. af 1934	Kruses Konditori	Ti.	2	Best. J. Gammelby, Simmerballe
Stenstrup			12	Førstelærer E. Thomsen
Svanninge & Omegn	Skovlyst, Svanninge	Ti.	13	Typograf J. Rasmussen
Svendborg	Borgerforeningen	Ti.	27	Ekspedient Paul Rasmussen
„Taarnet“, Svendborg	KFUM's soc. Hjem	M.	11	Vald. Jørgensen
Sdr. Højrup	Sdr. Højrup Fors hus	M.	14	Lærer A. Pedersen
Thurø	Turisthjemmet	O.	6	Snedker Peter Nielsen
Vejde Allested	Phv. Bager Petersen, Allested	Ti.	13	Gdr. Johs. Hansen, Allested

Assens Amt. Formand: Tømrer Aage Gustavsen, Glamsbjerg.

Asperup			1	Mælkehdl. Olaf Christensen
Balslev			4	Alf. Olsen, Indslev, Nr. Aaby
Glamsbjerg	Glamsbjerg Hotel	O.	10	Tømrer Aage Gustavsen
Haarby	Haarby Kro		7	Vognmand A. L. Andersen
Middelfart	Landmandshotellet	M.	16	Ingeniør Hjerting

4. Hovedkreds. Formand: Baneingeniør O. Papsøe, R. af Dbg., Aabenraa.
 Kasserer: Prokurist E. Høst-Madsen, Aabenraa.
 Sekretær: Forstander Carl C. Rode, Aabenraa.

1. Kreds. Formand: Adjunkt S. Sejersen, Sønderborg.

Sønderborg	Hotel Strand	To.	24	Adjunkt S. Sejersen
Graasten	Kurhotellet	M.	13	Købmand J. Christiansen

2. Kreds. Formand: Baneingeniør O. Papsøe, Aabenraa.

Aabenraa	Hotel Danmark	F.	17	Baneingeniør O. Papsøe
Gram	Gram Rutebilstation	M.	11	Barber Claudi Lausen
Haderslev	Erhardtsens Café	To.	9	Lærer H. B. Bojsen
Hjordkær & Omegn	Forsamlingshuset	O., To.	13	Overportør C. C. Kjær

3. Kreds. Formand: Baneformand Th. Raun Pedersen.

Bylderup Bov			8	Gaardejer Joh. Mathiesen
Tinglev	Tinglevhus	Ti.	9	Banef. Th. Raun Pedersen
Tønder Skakklub	Larsens Gæstgiverg.	O.	22	Urmager & Guldsn. I. N. Hansen
Padborg	Jernbanerestaurant.	Ti.	7	Restauratør A. Lassen

5. Hovedkreds. Formand: Overportør Aage Jessen, Esbjerg.

Kasserer: C. P. Nielsen, Esbjerg.
 Sekretær: Ingeniør P. H. Clausager, Kolding.

Ringkjøbing Amt. Formand: Bankdirektør Carl Nielsen, Herning.

Aulum	Missionshotellet	O.	15	Dyrlæge A. L. Andersen
Bur			11	Jens Sandbæk
Bækmarksbro	Bagermester Bertelsen	O.	4	Stationsforstander Paulsen

Ringkjøbing Amt (fortsat).

Bøvlingbjerg			6	Theodor Husted
Herning Skakforening	Højskolehjemmet	Ti.	33	Bankdirektør Carl Nielsen
— Skakk. af 1926	Hotel Herning	Ti.	41	Lektor J. Madsen
Holstebro	Blæhrs Konditori	M., F.	44	Lærer H. Holm
Ikast	Central Cafeen	O.	13	Jens J. Jensen
Kibæk	Forsamlingsbygningen	O.	9	Martinus Jensen
Lemvig	Afholdshotellet	M., O.	20	Elektriker Hilbert Sørensen
Ringkjøbing	Højskolehjemmet	M.	22	Kreditf. ass. J. Gade Kjærgaard
Sunds			6	Gaardejer Højland
Vildbjerg	Forsamlingshuset	To.	7	Landmand Chr. Meedom
Vinderup			6	Johs. Hoffmann
Vorgod			13	Købm. Lysgaard Jørgensen

Vejle Amt. Formand: Lærer Chr. N. Christensen, Nr. Vilstrup pr. Vejle.

Fredericia	Afholdshotellet	M.	16	Gravør H. Holm
De døves Skakklub, Fredericia	Afholdshotellet	To.	14	Hans Nissen
Gadbjerg		O.	9	Ph. Pedersen, V. Smidstrup
Grejsdalen	Grejsdalens Turisthotel	O.	15	Spinder Hans Pedersen
Kolding	Det nye Missionshotel	O.	32	Lagerforv. Rohde Nielsen
Springeren, Kolding			15	Helge Sick
Lunderskov	Vamdrup Missionshotel	Ti., To.	13	Fiskeexp. H. Nissen Jøker
Vamdrup	Vamdrup Missionshotel	Ti., To.	8	Mejerist Laurits Jensen
Vejle	Haandværkerforen.	Ti.	17	Sadelmagerm. E. Frennesen
„Evan“, Vejle	Ordensh., Vedelsgade	To.	15	Th. Nielsen

Ribe Amt. Formand: Overportør Aage Jessen, Esbjerg.

Agerbæk			13	Alfr. Hermansen
Esbjerg	A.P.s Vinstue, Torveg.	M.	41	Overportør Aage Jessen
Holsted Skakk. af 1929			6	Malerm. Marius Poulsen
Janderup			12	Cementvarefab. Jensen Buch
Outrup	Outrup Højskolehjem	O.	14	Gaardejer Alf. Jepsen
Ribe	Afholdsh., Saltgade	O.	34	Dommerfuldm. Funding
Sig			13	Stationsmester Foghmoes
Skærbæk			19	Bankass. Petersen
Vejen	Palmehaven	F.	14	Lærer L. M. Pedersen
Ølgod			6	Bankfuldm. Eg Andersen

6. Hovedkreds. Formand: Landsretssagfører A. Sidenius, Grenaa.

Kasserer: Kontorchef Viggo Nielsen, Randers.

Aarhus Amt. Formand: Kommissionær E. Christensen, Odder.

Aarhus	Haandværkerforen.	Ti.	56	Direktør G. A. K. Nielsen
„Aros“, Aarhus	KlosterKafeen, Kv. Hus	M., To.	43	Barbermester H. Larsen
Døbst. Skakk., Aarhus	Døbst. Stiftelsen, Langelandsg. 24	O.	8	P. Dinesen
Brædstrup	Brædstrup Kro	Ti.	14	Redaktør O. Westermann
Hammel			11	Installatør O. Mentze
Horsens	Jørgensens Hotel	M.	3	Overretssagfører K. Grüner
Odder	Landmandshotellet	To.	10	Kommissionær E. Christensen
Silkeborg	Hotel Silkeborg	To.	3	

Viborg Amt. Formand: N. Friborg, Serup pr. Lemming.

Hauge			13	Uddeler Anton Nielsen
Løgstrup	Løgstrup Gæstgiveri	O.	6	Smedemester A. Grud
Rødding	Afholdshotellet	M.	3	Motorvognsf. M. Christensen
Serup	Serup Konditori	O.	9	Barber Peter Isachsen
Skive	Missionshotellet	M.	26	Gartner Georg Sørensen
Viborg	Afholdshotellet	To.	22	T. A. Karbo.

Randers Amt. Formand: Landsretssagfører A. Sidenius, Grenaa.

Ebeltoft	Hotel Ebeltoft	Ti.	16	Driftsleder C. F. Lundberg
Grenaa	Pavillonen	Ti.	19	Redaktør G. Andersen
Hobro	Borgerforeningen	O.	13	Lærer Aage Andersen
Randers	Wangs Hotel	To., S.	39	Repræsentant L. Rasmussen
Rønde	Hotel Rønde	F.	12	Uddeler C. Søgaard

7. Hovedkreds. Formand: Revisor A. P. Nielsen, Aalborg.

Kasserer: Cigarhandler Henry Sørensen, Aabybro.

Bestyrelse: Ovennævnte samt de tre Amtsledere.

Aalborg Amt. Amtsleder: Boghandler Arne Hansen, Aabybro.

Aabybro	Mumgaards Hotel	O.	20	Boghandler Arne Hansen
Aalborg Skakforening	Palads-Salonen, Vesteraal	To.	111	Revisor A. P. Nielsen
Skakf. af 1928, Aalborg	Vesterbro 87 o. Gd.	O.	1	Asger Bach, Danmarksg. 64
Aars	Aars Hotel	Ti.	9	Skrædderm. Holm Jørgensen
Hadsund Skakklub	Afholdshotellet	Ti.	10	Gartner E. Christiansen
Hvalsund	Hvalsund Afholdsh.	Ti.	12	Lærer Møller Jensen
Løgstør	Hotel du Nord	M.	5	Toldassistent Rothne
Nibe	Afholdshotellet		4	Smed Edwin Christensen
Nr. Sundby	Raadhush Cafeen	Ti.	33	N. Jensen, „Bytten“, Højvangsv. 54
Skovsgaard	Skovsgaards Hotel	O.	7	Bogh. Aron Nielsen, Brovst
Suldrup	Suldrup Hotel	O.	9	Laur. Larsen, Hjedebæk pr. Støvring
Sdr. Kongerslev	Hotellet	To.	3	Agent Eskildsen
Ulsted	Ulsted Forsamlingshus	O.	12	Barber & Frisør P. M. Schjøtt
Vadum	Afholdshotellet	To.	7	Skrædderm. H. Christensen

Hjørring Amt. Amtsleder: Skorstensfejermester Aage Mogensen, Dronninglund.

Brønderslev	Centralhotellet	O., S.	25	Kioskejer M. Bech Hansen
Dronninglund	Jørgensens Konditori	M.	11	Skorstensfejerm. Mogensen
Dybvad	Dybvad Hotel	To.	14	Førstelærer P. K. Sørensen
Frederikshavn	Bechs Hotel	To.	25	Sparekassekasserer H. Rye
Haverslev & Omegn	Haverslev Hotel	O.	8	Læge A. Liebmann
Hirtshals	Afholdshotellet	O.	7	Tømrer I. A. Hansen
Hjørring	Hotel du Nord	O.	22	Købm. B. Larsen, Nørreg. 12
Hjørring Arb.	Ungdomshj., Korsgade	Ti.	16	Otto Christensen
Kvissel	Kvissel Hotel	Ti.	6	Bagerm. Madsen, Kvissel
Læsø	Privat		4	Lærer Lyder Svendsen
Lønstrup	Privat		6	L. Larsen, Jelstrup, Gølstrup
Manna	Konditoriet	Ti.	11	Lærer Winther Jensen, Ø. Hjermitselev
Sdr. Saltum	Sdr. Saltum Hotel	F.	2	Landmand Lars Rasmussen
Skagen	K. F. U. M.	F.	15	Trikotageh. Rich. Hansen
Sæby	Harmonien	Ti.	8	Bagerm. Johs. Strengsholt
Vorsaa	Privat	O.	6	Førstelærer S. Axelsen
Østervraa	Privat		6	Skolebest. Alfred Jensen

Thisted Amt. Amtsleder: Repræsentant J. Odde Rasmussen, Lillegade 2, Thisted.

Fjerritslev	Realskolen	To.	21	Dyrlæge Munk-Vest
Frøstrup	Privat	O.	5	Lærer Brix Jensen, Tommerby, Frøstrup
Midtmors		Ti.	8	E. Vestergaard, Ø. Jølby pr. Erstev, Mors
Midtthy	Privat		5	A. Søltøft Pedersen, Elsted pr. Snedsted
Morsø	la Cours Konditori	Ti.	12	Johs. Madsen, Filtenborgg. 2, Nyk. M.
Sydthy	Hurup	O.	12	
Thisted	Hotel Royal	M.	27	J. Odde Rasmussen
Østerild	Privat	To.	6	Kommis Herluf V. Thomsen

S K A K B L A D E T, udgivet af Dansk Skak Union, udgaar hver Maaned. Abonnement kan tegnes paa Bladets Ekspedition samt paa Postkontorerne i Danmark, Norge og Sverige à Kr. 5,00 pr. Aar, øvrige Udland Kr. 6,00 pr. Aar. Enkelte Numre faas i Ekspeditionen à Kr. 0,50.

Dansk Skak Union:

Formand: Sparekassekasserer H. Rye, Frederikshavn. Telefon 921.

Sekretær: Overassistent F. K. Villumsen, Østergade 18, Næstved. Telefon 895.

Tillige Leder af Unionens Propaganda.

Kasserer: Kasserer A. Buusmann, Jansvej 56, København S. Tlf. Amager 2852.

Redaktion: Ledende Redaktør og Redaktør for Partiafdelingen:

Journalist Bjørn Nielsen, Vestergade 12, Herning.

Opgaveafdelingen: P. Rasch Nielsen, Damhusboulevard 37, København Valby, og

O. G. Lauritzen, Aalekistevej 213, Vanløse.

Skakbladets Ekspedition: Vesterbrogade 21, St. o. G., København V. Telf. Eva 666.

Afleveret til Postvæsenet d. 4. Februar 1941.

A Backhausens Bogtrykkeri, Horsens.

Løserturneringen. (54 Løsere).	Total Nov.	48		49						Total Dec.
		98	99	00	02	03	04	05	06	
P. Andersen	476	476
G. Andersson, <i>Sverige</i>	24 (2)	24 (2)
H. Boas	353 (7)	4	3	3	2	2	3	4	3	377 (7)
A. Borgen	456 (8)	4	3	3	2	2	3	.	3	476 (8)
Brix Brixen	121 (2)	121 (2)
A. K. Buhelt	271 (1)	4	3	3	2	2	.	.	3	288 (1)
Chr. Christensen	187 (3)	4	3	3	2	2	3	4	3	211 (3)
P. Christensen	315	4	3	3	2	2	3	4	3	339
R. Christensen	37 (7)	37 (7)
A. Dithmer	114 (1)	4	3	3	2	2	.	4	3	135 (1)
R. Edens	410 (5)	4	3	3	2	2	3	4	3	434 (5)
G.A.Ekestubbe, <i>Sverige</i>	189 (2)	189 (2)
H. Eriksen	212 (7)	4	3	3	2	2	.	4	3	233 (7)
Chr. Faber	80	80
P. Friis	265	265
S. Gamborg	270 (1)	270 (1)
Fr. Hanghøj	429	429
Hansen, Aalborg	415 (3)	4	3	3	2	2	.	.	.	429 (3)
M. P. Hansen	281	281
O. Hansen	190 (2)	190 (2)
J. A. E. Hartmann	110	110
Edv. Johansen	184	4	3	.	2	2	3	.	3	201
Johan Jørgensen, <i>Norge</i>	313 (5)	313 (5)
B. Kleist	294	4	3	3	2	2	3	4	3	318
Edv. Knudsen	72	.	3	3	2	2	3	.	3	88
H. Knuppert	161 (1)	161 (1)
B. Kokhauge	489	489
T. Krake	68	68
V. Kvist	116 (1)	116 (1)
John Larsen	129 (3)	129 (3)
K. A. K. Larsen	368 (2)	368 (2)
Lars Larsen	234 (1)	4	3	3	2	2	3	4	3	258 (1)
Peter Lassen	333	333
O. Mygind	423 (1)	4	3	.	.	2	.	4	3	439 (1)
P. Holberg Møller	150 (5)	4	3	3	2	2	.	.	3	173 (5)
Villy Nielsen	368 (2)	368 (2)
Vilton Nielsen	14	14
Harry Olsen	252 (11)	4	3	3	2	2	3	4	3	274 (11)
Iver Pedersen	230 (4)	230 (4)
P. Pedersen	285	4	3	3	2	2	.	.	.	299
Erik E. Petersen	217	217
Kr. Helm-Petersen	152	4	3	3	2	2	3	.	3	172
A. M. Poulsen	453	4	3	3	2	2	3	4	3	477
R. Prytz	525 (7)	.	3	3	2	2	.	.	.	35 (8)
V. Røpke	295 (11)	4	3	3	2	2	3	4	3	319 (11)
Spies	501	4	3	.	2	2	3	.	.	15 (1)
Jens Svendsen	220 (7)	4	3	3	2	2	.	4	3	241 (7)
G. Thomas	520 (1)	4	3	3	2	2	3	4	3	44 (2)
I. Lyhne Thøgersen	478 (1)	4	3	3	2	2	3	4	3	502 (2)
A. Tipsmark	332	.	3	.	2	2	.	.	.	339
H. Wandall	64	4	3	.	2	2	.	4	.	79
Johs. Wichmann	158	158
G. Øfsthus, <i>Norge</i>	483 (5)	483 (5)
P. Østerbye	381 (2)	4	3	3	2	1	3	4	3	405 (2)

Holberg Møller er godskrevet 6 Points for Nov.

Skakbrikker og Brædter.

Buxbom, hvide og røde, Springere med Glasøjne.....	Kr. 10,50
Buxbom, hvide og røde.....	" 9,50
Ahorn, hvide og røde, ulakerede.....	" 6,25
Ahorn, hvide og røde, lakerede.....	" 7,50
Sammenfoldeligt Papskakbrædt, med Tal og Bogstaver, 42×42.....	" 1,35
Sammenfoldeligt Papskakbrædt, med Tal og Bogstaver, 46×46.....	" 1,65
Sammenfoldeligt Papskakbrædt, med Tal og Bogst., 48×48, meget svær Kval.	" 2,00
Rejseskakspil til at lukke sammen, meget fin Udførelse.....	" 11,50

Skaklitteratur:

Brinckmann: Schachmeister im Kampfe hft. Kr. 5,00.....	indb. " 7,00
Brinckmann: Der Angriff in der Schachpartie.....	" 4,95
Brinckmann: Kurt Richters beste Partien.....	indb. " 8,50
Benzinger: Lehrreiche Kurzpartien (172 Partier).....	" 4,50
Geissler: Kombinationen und Opfer im Schach.....	" 3,00
Kotrc: Eröffnungen in der modernen Schachpartie.....	indb. " 7,00
Mieses: Lehrreiche Blumenlese (120 Slutspil).....	" 3,00
Tartakower: Bad Kissingen 1928 (glimrende Turneringsbog) ..	indb. " 9,00
Nissen, Andreas: Lærebog i Skak (ny Udgave 1939).....	" 5,75
Toft: Erik Andersen I, 100 Partier mod udenl. Spillere.....	" 3,50
— : — — II, 100 — — danske —.....	" 3,50
Krause: Om Begyndelsesstillingen i Skak.....	" 1,50
Enevoldsen, Jens: Skak, det positionelle Angreb.....	" 1,50
Ruben, Karl: Skak.....	" 1,00
Andersen, Erik: Skak for Viderekomne.....	" 1,00
Ritzen: Teoretische Abhandlung über die Italienische Partie.....	" 1,50
Kagan: Turnier- und Wettkampfpardien.....	" 1,75
Mieses: Lehrreiche Blumenlese aus Schachmeisterpartien.....	" 3,00
Griffith och White: Moderna Spelöppningar i Schack.....	indb. " 13,75
Linck: Vidi vici auf dem Schachbrett (Opgaver).....	" 1,75
Atter paa Lager:	
Spielmann: Richtig Opfern.....	" 6,75
Mieses: Die französische Partie.....	" 5,25

Korrespondancepakken: 200 Skakkort, 1 Noteringshefte til 13 Korrespondancepartier samt 10 Rapportlister.....	" 3,50
200 Skakkort.....	" 2,75

Partinoteringsbøger: Til 25 Partier à 76 Træk, med Rundetabel, Turneringskemaer og Diagrammer.....	pr. Stk. " 0,40
Til 50 Partier à 60 Træk, med Diagrammer og Plads til Noter. pr. Stk.	" 0,60
10 Stk.....	" 5,00
Noteringsbog indbunden i smukt Vælskbind med Guldtryk, Plads til 250 Partier à 60 Træk, med Diagram og Plads til Noter. Her er den længe savnede Bog til Indførelse af sine egne Partier	" 6,00

Skakure, Størrelse 9×19 cm. Fineste Fabrikat. 2 Aars Garanti.....	" 24,00
+ 10% Statsafgift.	

Skaktrykkeri: Stort og kraftigt, Diagrammet i Kvadrat 7,5 cm, komplet	" 15,00
--	---------

Dansk Skak Unions Emblem i Sølv, med Knap.....	" 2,00
---	--------

Dansk Skak Unions Mærkater 150 Stk.	" 1,00
--	--------

Altid **franco** Levering.

DANSK SKAKFORLAG, ARNE HANSEN,

Tlf. Aabybro 82.

Aabybro.

Postgiro 18863.