

Dr. ogl. Translatør V. H. Knopper

Stockflethavevej 9,3

F

292

SKAKBLADET

Medlemsblad for Dansk Skak Union



JUNI 1940

36. AARGANG

NR. 6

Indeholder:

Hvordan spillede Mester-
klassen i Randers?

*

De udsatte Kampe

*

En lille Præmiekonkurrence

*

Partier

*

Opgaver

*

Dansk Skak Unions Korre-
spondanceturneringer

*

Meddelelser

I Løssalg 50 Øre pr. Stk.

Nogle komplette Aargange af „Skakbladet“

1933, 1934, 1935, 1936 og 1937 sælges for
Kr. 2,50 pr. Aargang, naar Indbetaling sker paa
Giro 20801

København V.

Skakbladets Ekspedition
Vesterbrogade 21, St. o. G.

E. PARSHØJ

GULDSMED & SØLVSMED
ØSTERBROGADE 98 KØBENHAVN Ø.
TELF. CENTR. 2598

PRÆMIER JUBILÆUMSGAVER

Udført efter kunstneriske Tegninger

Afgang fra Kunstakademiet i 1909
som Billedhugger

Haandværkerf.s Sølvmedaille for
Ocielering 1900 - E. PARSHØJ

Haandværkerf.s Sølvmedaille for
Gravering 1910 Fru B. PARSHØJ

Kunstindustriel. Prisopgave Sølv-
medaille 1904 - E. PARSHØJ

PRÆMIER

**STORT
UDVALG**

L. ERLANDSEN
Sølv- & Guldsmed
Frederikshavn

Intet Skakbrev

uden Mærkat

Dansk Skak Unions Bmærke
Størrelse $2\frac{1}{2} \times 2\frac{1}{2}$ cm,
3 Hæfter sælges for 1 Kr.
(1 Hæfte=50 Stk.)

*Indsend Beløbet paa
Giro 20801,*

*hvorefter Hæfterne vil
blive tilsendt portofrit.*

Skakbladets Ekspedition,
Vesterbrogade 21, St. o. G.
København V.

F.I.D.E.s Regler for Skakspillet

nedsat til 75 Øre mod Indbetaling paa Giro 20801
eller Indsendelse af Frimærker. Forsendelse mod Op-
krævning finder ikke Sted. 6 Eksemplarer 20% Rabat.

SKAKBLADETS EKSPEDITION

Vesterbrogade 21, St. o. G. - København V.

Deutsche Schachzeitung

Organ für
das gesamte Schachleben
Herausgegeben von
M. Blümich, H. Ranneforth, J. Halmbirek
unter ständiger Mitarbeit von
A. Becker, E. Eliskases,
M. Euwe, E. Grünfeld,
G. Kieninger und H. Müller.
Gegründet 1846.
Erscheint monatlich.
Preis halbjährlich RM 4.
Probeheft kostenlos.
Verlag Walther de Gruyter & Co.
Berlin W 35.

Dansk Skak Unions Emblem i Sølv

udført paa Dansk Skak Unions Foranstaltning
leveres i to Størrelser:



Med Knap 2,00 Kr. pr. Stk. + Porto
Med Naal 1,50 Kr. — —
10 Stk. portofrit.

Sendes mod Efterkrav
ved Henvendelse til

Skakbladets Ekspedition,
Vesterbrogade 21, St. o. G., København V.

SKAKBLADET

Medlemsblad for Dansk Skak Union

REDAKTION:

Ansvarshavende Redaktør og Redaktør af Partiafdelingen:

Bjørn Nielsen.

Redaktører af Opgaveafdelingen: *P. Rasch Nielsen* og *O. G. Lauritzen.*

MEDARBEJDERE:

Poul Hage, H. Norman-Hansen og *Jul. Nielsen.*

36. Aargang

Juni 1940

Nr. 6

Hvordan spillede Mesterklassen i Randers?

Af *Julius Nielsen.*

Vil vi danne os et Skøn over Resultaterne i Paasketurningens Mesterklasse, er det praktisk at opstille følgende Tabel:

Navn	Points	Modspillernes Points	Pr.
1. Hartvig Nielsen	5 $\frac{1}{2}$	24 $\frac{1}{2}$	1.
2. Asger Hansen	4 $\frac{1}{2}$	29 $\frac{1}{2}$	2.—4.
3. Th. Haahr	4 $\frac{1}{2}$	29 $\frac{1}{2}$	2.—4.
4. Jul. Nielsen	4 $\frac{1}{2}$	28 $\frac{1}{2}$	2.—4.
5. Axel Nielsen	4	30	5. delt
6. Axel Cruusberg	4	24 $\frac{1}{2}$	5. delt
7. P. Korning	4	24	5. delt
8. Johs. Petersen.....	4	22 $\frac{1}{2}$	5. delt
9. J. Fabricius.....	4	18	5. delt
10. Laurent Lund	3 $\frac{1}{2}$	22	
11. P. Vesterstrøm.....	3	29	
12. M. Gundersen	3	23 $\frac{1}{2}$	
13. Tage Nielsen	3	20 $\frac{1}{2}$	
14. Viggo Rasmussen	2 $\frac{1}{2}$	22	
15. K. V. Christensen	1	23	
16. Svend Nielsen	1	21	

Denne Tabel, der vel ikke giver et eksakt Billede af den Modstand, de enkelte Spillere har haft, kan dog i nogen Grad vise, hvad de Points, Spillerne opnaaede, er værd. At gaa ind paa en nærmere Analyse heraf er iøvrigt ikke nødvendigt, det virker unægtelig slaaende, at f. Eks. Tabellens Nr. 5 og 9 var med til at dele Femtepræmien, skønt Axel Nielsens Modstandere har scoret endog 12 Points mere end Konkurrentens. Et saa stort Spring i Modstanderpoints burde opfordre Unionsledelsen til at finde en bedre Løsning snarest.

Jeg vil dog straks advare mod en slavisk Benyttelse af Schweizer-Systemet, der ogsaa i talrige Tilfælde vil virke uretfærdigt. Der findes her et Problem, som kan løses bedre, end det nu er Tilfældet

Det egentlige Monrads System er ganske vist heller ikke helt tilfredsstillende, og det forekommer mig, at det ligesom Schweizer-Systemet til sidst betragter en hel Række tilfældige Resultater som eksakte og derefter lader dem virke, som om de var det. F. Eks. fremgaar det af Tabellen, at Axel Cruusbergs og P. Kornings

Modstandere har en Differens paa $\frac{1}{2}$ Point i samlet Sum, og det er jo muligt, men paa ingen Maade givet, at Cruusbergs Modstandere er det halve Point bedre end Kornings. Jeg vil mene, at man maa kunne finde en mere passende Grænse, idet det er sandsynligt, at en Differens paa et halvt Point er for snæver en Grænse, som ikke bør medføre Adskillelse paa Præmielisten, medens 12 Points naturligvis er en alt for vid Forskel. Grænsen bør selvfølgelig variere med Antallet af Runder, og den maa være snævrere, jo flere Partier der spilles.

Naar man forsøger at danne sig et Billede af den Indsats, der blev ydet af Mesterspillerne under Paasketurneringen, samler de første Indtryk af Partierne sig til en Anerkendelse af Gruppens Vinder. *Hartvig Nielsen* præsterede i det store og hele en god Turnering og spillede netop det Spil, som erfaringsmæssigt giver positive Resultater. Hans Paapasselighed og Evne til at finde Udveje i Forsvar saavel som Angreb indbragte ham en fuldt ud fortjent Førsteplads — en Bedømmelse, som bekræftes af Hartvig Niensens Gevinster i Skakbladets April- og Majnummer og ikke blot afkræftes af det følgende Nederlag.

Parti Nr. 1806. Fransk.

Spillet den 21. Marts 1940 i Enkeltmandsturneringen i Randers.

<i>Th. Haahr,</i> København.	<i>Hartvig Nielsen,</i> Aarhus.	18. Dg4×f4	Dd8—e7
		19. d3—d4	b6—b5
1. e2—e4	e7—e6	20. Td1—c1	
2. Sb1—c3	d7—d5		
3. Sg1—f3			

Jeg skal ikke her komme ind paa Haahrs originale Behandling af Aabningerne.

3.	Sg8—f6
4. e4—e5	Sf6—d7
5. g2—g3	c7—c5
6. Lf1—g2	Sb8—c6
7. 0—0	Lf8—e7
Be5 er indirekte garderet.	
8. Tf1—e1	0—0
9. Dd1—e2	b7—b6
10. d2—d3	Lc8—b7
11. Lc1—f4	Ta8—c8
12. Tal—d1	a7—a6
13. Sc3—b1!	

For at spille c4.

13.	Sc6—d4
-----	--------

Det er forstaaeligt, at Hartvig Nielsen spiller saaledes for at faa den aabne c-Linie. Men Trækket synes at være af tvivlsom Værdi.

14. Sf3×d4	c5×d4
15. c2—c4!	

Thi c4 kom alligevel!

15.	d4×c3
16. Sb1×c3	Le7—g5
17. De2—g4	Lg5×f4

Næppe rigtigt. Hvid skal have Løberen paa d3, dernæst Fremstød af f-Bonden og Dronningen bag Bondekæden, formodentlig paa b1. — Efter Teksttrækket faar Hvid ikke denne Opstilling.

20.	Sd7—b6
21. Tel—e2	Tc8—c7
22. a2—a3	

Mindre godt, men foranlediget af Fejlen i 20 Træk.

22.	b5—b4
-----	-------

Ser fristende ud, men er ikke det stærkeste. Bedre er Taarndublering.

23. Sc3—b1	Tf8—c8
24. Tc1×c7	De7×c7
25. Lg2—f1	a6—a5

Dc1 kom stærkt i Betragtning.

26. Te2—e1	Dc7—c2
27. Df4—d2	Dc2×d2
28. Sb1×d2	Sb6—c4?

Ogsaa paa Tc2 — der ser mere naturligt ud — kan Hvid holde Balancen. F. Eks. (28. —, Tc2) 29. Sb3, T×b2 30. S×a5, b×a 31. S×b7, a2 32. Tal, Sa4 33. Sc5, Sc3 34. Ld3, Tb1† o. s. v. med Udligning.

29. Sd2—b3	a5—a4
30. Sb3—c5	b4×a3

- | | |
|------------|--------|
| 31. Lf1×c4 | d5×c4 |
| 32. b2×a3 | Lb7—c6 |
| 33. Te1—b1 | Kg8—f8 |
| 34. Tb1—b6 | c4—c3 |
| 35. Sc5—d3 | Kf8—e7 |

Sort spiller den første Del af Slutspillet mærkeligt passivt. Hvorfor her ikke Le4 (36. Sc1, Tc4, eventuelt fulgt af c3—c2), med fortræffeligt Spil for Sort.

- | | |
|------------|--------|
| 36. Kg1—f1 | Tc8—c7 |
|------------|--------|

Ogsaa her var det mere aggressive Le4

37. Sc1, Tc4 langt stærkere.

- | | |
|-------------|---------|
| 37. Kf1—e2 | Lc6—d5 |
| 38. Sd3—c5 | f7—f6 |
| 39. f2—f4 | f6×e5 |
| 40. f4×e5 | Tc7—c8 |
| 41. Ke2—d3 | Tc8—f8 |
| 42. Tb6—a6! | Tf8—f3† |
| 43. Kd3—c2 | Ke7—f7 |
| 44. Ta6×a4 | g7—g5 |
| 45. Ta4—a7† | Kf7—g6 |
| 46. a3—a4 | h7—h5 |

Sort spiller virkelig godt.

- | | |
|-------------|---------|
| 47. a4—a5 | Tf3—f2† |
| 48. Kc2×c3 | Tf2×h2 |
| 49. a5—a6 | Th2—h3 |
| 50. Ta7—e7? | |

Se Diagrammet.

Begge Spillerne er i Tidnød. Paa Teksttrækket holder Sort Remis med h4. Det rigtige Træk var 50. Td7.

- | | |
|-------------|----------|
| 50. | Th3×g3†? |
| 51. Kc3—b4 | h5—h4 |
| 52. a6—a7 | h4—h3 |
| 53. Te7×e6† | Kg6—h5 |
| 54. Te6—e8! | |

Man skulde jo nu tro, at Sort var fortabt, idet Truslen 55. Td8 L trækker

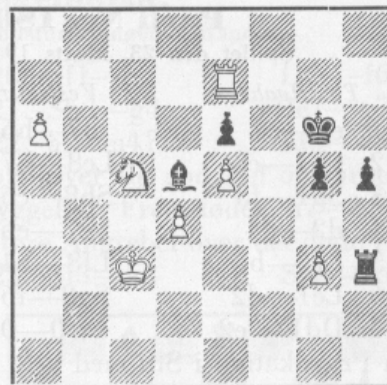

Stilling efter Hvids 50. Træk.

56. d5 ikke er let at parere. Men Hartvig Nielsen finder en Udvej.

- | | |
|-------------|---------|
| 54. | g5—g4 |
| 55. Te8—d8 | h3—h2! |
| 56. Td8—h8† | Kh5—g5 |
| 57. Th8×h2 | Tg3—h3! |
| 58. Th2—a2 | Th3—h8 |
| 59. Ta2—a5 | g4—g3 |
| 60. Sc5—e6† | Kg5—f5 |

Paa L×e6 følger 61. a8(D), T×a8

62. T×a8, g2 63. Ta1, og Hvid vinder.

- | | |
|-------------|----------|
| 61. Ta5×d5 | g3—g2 |
| 62. Se6—d8 | g2—g1D |
| 63. a7—a8D | Dg1—e1† |
| 64. Kb4—b5 | De1—b1† |
| 65. Kb5—c5 | Db1—c2† |
| 66. Kc5—d6 | Th8—h7 |
| 67. Sd8—c6 | Kf5—e4 |
| 68. Td5—c5 | Dc2—b2 |
| 69. Sc6—b4† | Ke4—e3 |
| 70. Tc5—c3† | Ke3×d4 |
| 71. Tc3—d3† | Kd4—c4 |
| 72. Da8—e4† | Kc4—b5 |
| 73. De4—c6† | Opgivet. |

Et udmærket Parti, som begge Spil- lere har Ære af.

Vinderen af foranstaaende Parti, *Th. Haahr*, er utvivlsomt den interessanteste af Deltagerne i Mesterklassen. Ingen anden besidder som han en udpræget personlig Stil og Opfattelse af Skak. I Randers har Haahr leveret en god Turnering — sikkert noget af det bedste, han endnu har præsteret. Saafremt han vilde spille lidt mindre risikabelt, end han gør nu (se f. Eks. følgende Parti!), vilde han blive forskaaet for de Tilbageslag, der uvægerlig følger med den skarpe Stil — men denne Stil er nu engang Haahrs! I Randers var det kun „Uheld“ plus manglende Anciennitet, der forhindrede ham i at rykke op i Landsholdsgruppen.

Efterfølgende Parti er et typisk Eksempel paa Haahrs Spillemaade. Opmærksomheden henledes samtidigt paa Partiet Korning—Haahr i Majnummeret — en af Haahrs smukkeste Præstationer.

Parti Nr. 1807. Dronningfianchetto.

Spillet den 23. Marts 1940 i Enkeltmandsturneringen i Randers.

<i>Th. Haahr.</i>	<i>P. Vesterstrøm.</i>		
1. e2—e4	b7—b6	21. Ld2—g5	Df7—g7
2. Sb1—c3	Lc8—b7	22. De2—d2	Tf8—f7
3. Sg1—f3	Sb8—c6		
4. d2—d4	e7—e6		
5. Lf1—b5	Lf8—b4		
6. Lc1—d2	Sg8—f6		
7. Dd1—e2	0—0		

En Provokation i Stil med hele Sorts Partianlæg.

8. e4—e5	Lb4×c3
9. b2×c3	Sf6—d5
10. Lb5—d3	f7—f5
11. h2—h4	Dd8—e8
12. Sf3—g5	Sc6—d8
13. Th1—g1	

Taarnet skal alligevel ud af Diagonalen a8—h1. Det er for tidligt at rokere langt paa Grund af d6, fulgt af Da4 o. s. v.

13. Sd8—f7	
14. g2—g4	Sf7×g5
15. h4×g5	Sd5—e7

Lidt bedre var 15. g6.

16. g5—g6!

Udmærket! Bonden maa ikke blokere g5.

16. De8×g6	
17. 0—0—0	Dg6—f7
18. g4×f5	Se7×f5
18. —, e×f er næppe bedre.	
19. Tg1—g4	Kg8—h8
20. Td1—g1	g7—g6

Et interessant nyt Bekendtskab i Mesterklassen var *Axel Nielsen*, Odense. Det er al Anerkendelse værd at tage 4 Points mod saadanne Deltagere, saa meget mere som Axel Nielsen havde en gennemsnitlig ualmindelig haard Modstand at kæmpe imod. Det lover godt for Fremtiden, og Axel Nielsen er jo en ung Mand, saa eventuelle Mangler i Spillestilen vil sikkert blive afhjulpet i Mesterklassen. Axel Nielsen synes at være Angrebsspiller, men trods det kraftige Spil i Randers kan der næppe være Tvivl om, at Teknikken endnu ikke er i bedste Orden, og meget tyder paa, at det, der mangler, er Erfaring fra Kampe mod haarde Modstandere.

Et Raad til Axel Nielsen beder jeg om Lov til at give: Hvorfor ignorere den gode gamle Regel om at „spille aabent“? Den gælder jo ikke alene for Begyndere eller mindre øvede Spillere, der søger at udvikle Angrebsteknikken, men har ogsaa Værdi for Spilleren senere hen. Spil mere aabent, ikke noget med Colle som Hvid og Kongeindisk som Sort.

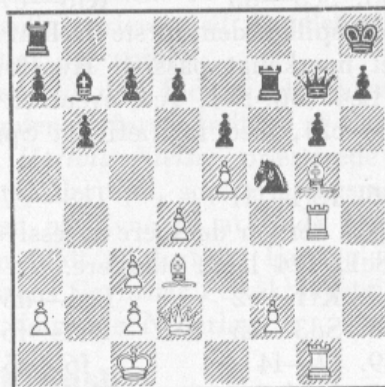

23. Ld3×f5	Tf7×f5
24. Lg5—f6	Tf5×f6
25. e5×f6	Dg7×f6
26. Dd2—h6	Ta8—g8
27. Tg4—f4	Df6—g7

Sort er fortabt. Hvid gennemfører Slutspillet elegant og kraftigt.

28. Dh6—g5	Lb7—d5
29. a2—a3	d7—d6
30. Tg1—g4	h7—h6
31. Tg4—h4	h6—h5

Paa 31. —, Kh7 følger ikke T×h6†, hvad der giver Sort en Del Modspil, men elegant Tf7!

32. Tf4—f6	Kh8—h7
------------	--------

Der truedes med T×h5†, g×h, Th6†.

33. Th4×h5†	Opgivet.
-------------	----------

Parti Nr. 1808. Kongeindisk.

Spillet den 21. Marts 1940 i Enkeltmandsturneringen i Randers.

Johs Petersen,

Aalborg.

1. d2—d4

2. Sg1—f3

3. Lc1—f4

4. e2—e3

5. Lf1—d3

6. c2—c3

7. e3—e4

8. Lf4—e3

9. 0—0

10. Dd1—b3

Dette Træk er ikke positionsmæssigt.

10.

11. Tf1—e1

12. Sb1—d2

13. Sd2—f1

14. d4—d5?

Her har Hvid sikkert mange spillelige Træk, men efter Fremrykningen med d-Bonden maa Hvid faa en daarlig Stilling.

14.

15. Db3—a4

16. Le3—d2

17. Da4—c2

Der foreligger ingen Nødvendighed til at bytte den godt posterede Springer af mod den slet posterede Løber.

18. Dc2×d3

19. h2—h3

Axel Nielsen,

Odense.

Sg8—f6

g7—g6

Lf8—g7

0—0

d7—d6

Sb8—d7

Sf6—h5

e7—e5

Dd8—e7

Kg8—h8

b7—b6

Lc8—b7

Ta8—e8

20. Sf1—h2

21. Sh2—g4

22. a2—a4?

Sort giver sig god Tid og forbereder omhyggeligt Fremstødet h7—h5, der skal føre Angrebet over det døde Punkt.

23. Sf3—h2

Lg7—f6

De7—g7

Lf6—d8

Sh5—f6

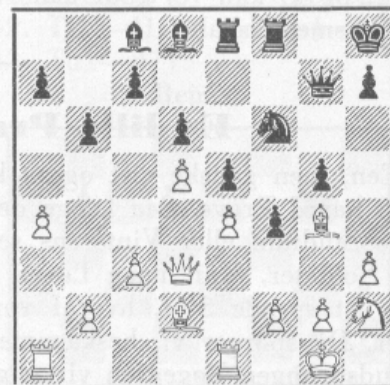

24. Sg4×f6

25. f2—f3

26. a4—a5

27. a5×b6

28. Te1—e2

29. f3×g4

30. h3×g4

31. Sh2×g4

32. Te2—f2

33. Ta1—a8

Opgivet.

Tf8×f6

h7—h5

Te8—g8

a7×b6

g5—g4

h5×g4

Lc8×g4

Dg6×g4

Tf6—h6

Dg4—h5!

(Sluttet).

De udsatte Kampe.

Skønt Skaksæsonen allerede staar i Sommerforanstaltningernes Tegn, er vigtige Turneringer fra Vinter- eller Foraarsæson endnu ikke afgjorte. Selv af de stærkeste og mest omfattende af de hjemlige Turneringer er nogle ganske vist gaaet deres normale Gang, og f. Eks. Mesterklassen i den netop afsluttede Københavnsturnering var endog fint besat — i Lodtrækningsorden deltog 1. Verner Nielsen I.K. 2. M. Kupferstich I.K. 3. John Nielsen K.S. 4. Jens Lindhard K.S. 5. I. E. W. Gemzøe S.S. 6. Viggo Klausen S.S. 7. Th. Haahr S.S. 8. Kjeld Hansen K.S. 9. H. Norman-Hansen S.S. 10. Jens Enevoldsen S.S. 11. Julius Nielsen S.S. 12. A. Desler K.S. — Men andre større eller mindre Kampe har maattet udsættes som Følge af den sidste Tids Begivenheder, og dette gælder som bekendt ogsaa et Par af Unionens største Konkurrencer, det individuelle Danmarksmesterskab og Klubbernes Provinsmesterskab.

Hvornaar disse Kampe vil blive afholdt, kan endnu ikke siges. Med Hensyn

til Slutkampen i Provinsturneringen ligger Forholdet saaledes, at Trafikforbindelserne er meget daarlige. Klubholdene fra Aalborg, Aarhus, Herning, Nørresundby, Sønderborg og Vordingborg vil ikke — selv til Fredericia — kunne naa frem og tilbage med Tog paa een Dag og desuden faa 6 Timers Spilletid, og for denne Turnerings Vedkommende har man derfor villet se Tiden an de første Maaneder.

Hvad Omspillet mellem Chr. Poulsen og Jens Enevoldsen angaar, er der Forhandlinger i Gang om snarlig Afholdelse af Kampen, og disse faar forhaabentlig inden længe en positiv Afslutning. Paa skaklige Foranstaltninger er Tiden ikke for rig, og vi kan vel godt taale i den nærmeste Fremtid at faa en Kamp om Danmarksmesterskabet.

En lille Præmiekonkurrence.

Een, men ganske vist ogsaa kun een Gang hvert Aar, sættes vor Troskab paa en haard Prøve. Saa længe det gælder Sommerens lette Partier, Efteraarets intense Studium eller Vinterens sejge Kampe, er vi Caïssas tro, ikke-ræsonnerende Soldater. Kun naar Løvet springer ud, og Foraaret holder sit Indtog, bliver det sprøde Stof, hvorefter vor Sjæl er gjort, et Bytte for sindsoprivende Tanker. Da spørger vi, beskæmmet over vor egen Tvivl, undrende os selv, om en nyudsprungne Bøgegren virkelig skulde være skønnere end en kvalt Mat. Ja, paa denne Aarets mest kritiske Tid hører man endog om Skakspillere — vel at mærke dygtige Skakspillere og altsaa solide Støtter af Hjem og Samfund — som svigter deres Plads paa Skakbarrikaden til Fordel for en Siesta i vor smukke og sommerligt ørlige Natur.

Men lad os jage disse triste Forestillinger paa Flugt. Selv om hin Svaghedsperiode ikke er uden Fare, kan den bekæmpes og overvindes, bl. a. ved strengt Arbejde, og dette vil vi da forsøge at skaffe. De vil bemærke, at denne lille Artikel afsluttes med forskellige Partier, alle uden Noter — dem venter vi nemlig, at *De* paatager Dem at lave. De af Læserne, som maatte have Lyst til at deltage i Konkurrencen, kan efter Behag kommentere eet eller flere af Partierne. Kommentarerne bør naturligvis være saglige, men behøver ikke nødvendigvis at være fyldige. Parti Nr. 1 er forbeholdt de forholdsvis svagere Spillere. Nr. 2 — et Parti fra Randersturneringens 1. Klasse — er tiltænkt 1. Klases Spillere. For de to sidste Partiers Vedkommende staar Konkurrencen aaben for alle Klasser.

Den bedste Kommentar over hvert af Partierne honoreres med en kontant „Opmuntringspræmie“ paa 15 Kr. Besvarelserne maa indsendes inden 10. Juli til Bjørn Nielsen, Vestergade 12, Herning.

Nr. 1.

(For Spillere under 1. Klasse-Styrke).

1. e2—e4	e7—e5	9. Lc1—g5	Lc5—e7
2. Sg1—f3	Sb8—c6	10. Lg5×f6	Le7×f6
3. Lf1—c4	Sg8—f6	11. Tf1—e1†	Sc6—e7
4. d2—d4	e5×d4	12. Sf3—e5	Lf6×e5
5. 0—0	Lf8—c5	13. Dd1—h5†	g7—g6
6. e4—e5	Sf6—e4	14. Dh5×e5	Th8—f8
7. Lc4—d5	f7—f5	15. Sb1—d2	c7—c6
8. e5×f6 e. p.	Se4×f6	Se Diagrammet.	
		16. Sd2—c4	d7—d6
		17. Sc4×d6†	Ke8—d7

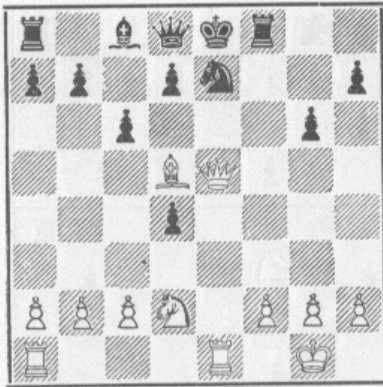

Stilling efter Sorts 15. Træk.

- | | |
|-----------------|--------|
| 18. Ld5—e6† | Kd7—c7 |
| 19. Sd6×c8† | Dd8—d6 |
| 20. De5×d6 Mat. | |

Nr. 2.

(For Spillere under Mesterklasse-Styrke).

- | | |
|-------------|--------|
| 1. d2—d4 | Sg8—f6 |
| 2. Sg1—f3 | e7—e6 |
| 3. Sb1—d2 | d7—d5 |
| 4. g2—g3 | c7—c5 |
| 5. c2—c3 | Sb8—c6 |
| 6. Lf1—g2 | Lf8—d6 |
| 7. b2—b3 | e6—e5 |
| 8. d4×e5 | Sc6×e5 |
| 9. Sf3×e5 | Ld6×e5 |
| 10. Lc1—b2 | 0—0 |
| 11. 0—0 | Lc8—e6 |
| 12. Sd2—f3 | Le5—c7 |
| 13. Dd1—c2 | h7—h6 |
| 14. Ta1—d1 | Dd8—c8 |
| 15. Sf3—h4 | g7—g5 |
| 16. Sh4—f3 | Le6—f5 |
| 17. Dc2—c1 | Dc8—e6 |
| 18. Sf3×g5 | h6×g5 |
| 19. Dc1×g5† | Lf5—g6 |
| 20. Lg2×d5 | Sf6×d5 |
| 21. Td1×d5 | c5—c4 |
| 22. Tf1—d1 | Tf8—e8 |
| 23. h2—h4 | Lc7—e5 |
| 24. h4—h5 | Le5—f6 |
| 25. Dg5—f4 | Lg6—e4 |
| 26. Td5—d6 | De6—h3 |
| 27. f2—f3 | Le4×f3 |
| 28. e2×f3 | Te8—e2 |
| 29. Df4—g4† | Dh3×g4 |
| 30. f3×g4 | Te2×b2 |
| 31. Td6×f6 | c4×b3 |

- | | |
|-------------|--------|
| 32. a2×b3 | Tb2×b3 |
| 33. Td1—f1 | Tb3×c3 |
| 34. Kgl—h2 | Tc3—c7 |
| 35. Kh2—h3 | Ta8—e8 |
| 36. g4—g5 | Te8—e5 |
| 37. Kh3—h4 | a7—a5 |
| 38. g3—g4 | a5—a4 |
| 39. g5—g6 | f7×g6 |
| 40. Tf6×g6† | Tc7—g7 |
| 41. Tg6×g7† | Kg8×g7 |
| 42. Tf1—d1 | a4—a3 |
| 43. Td1—d7† | |

Remis.

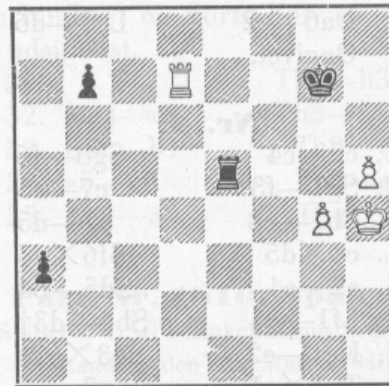

Slutstilling.

Nr. 3.

- | | |
|------------|--------|
| 1. d2—d4 | e7—e6 |
| 2. e2—e3 | Sg8—f6 |
| 3. Lf1—d3 | d7—d5 |
| 4. c2—c4 | d5×c4 |
| 5. Ld3×c4 | c7—c5 |
| 6. Sg1—f3 | a7—a6 |
| 7. 0—0 | Sb8—c6 |
| 8. d4×c5 | Lf8×c5 |
| 9. Sb1—c3 | 0—0 |
| 10. Dd1—e2 | e6—e5 |
| 11. Tf1—d1 | Dd8—e7 |
| 12. Sc3—d5 | Sf6×d5 |
| 13. Lc4×d5 | e5—e4 |
| 14. Ld5×c6 | b7×c6 |
| 15. Sf3—d4 | De7—g5 |
| 16. Kgl—h1 | Lc8—g4 |
| 17. f2—f3 | Lg4—h5 |
- Se Diagrammet.
- | | |
|------------|--------|
| 18. Sd4—c2 | Ta8—d8 |
| 19. Td1—f1 | Dg5—e5 |
| 20. De2×a6 | e4×f3 |
| 21. g2×f3 | Td8—d1 |

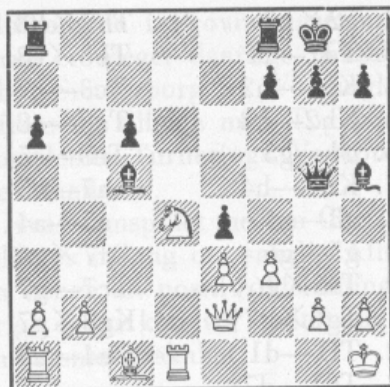

Stilling efter Sorts 17. Træk.

22. Da6—e2 Lc5—d6
Opgivet.

Nr. 4.

1. c2—c4	Sg8—f6
2. Sg1—f3	c7—c5
3. Sb1—c3	d7—d5
4. c4×d5	Sf6×d5
5. e2—e4	Sd5—b4
6. Lf1—c4	Sb4—d3†
7. Ke1—e2	Sd3×c1†
8. Ta1×c1	a7—a6

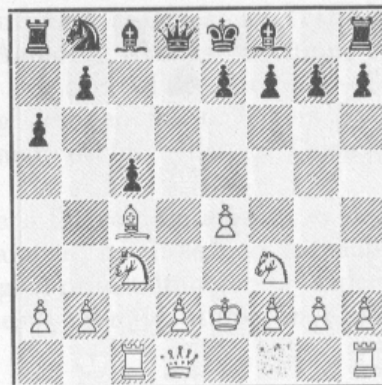

9. d2—d4	c5×d4
10. Dd1×d4	Dd8×d4
11. Sf3×d4	e7—e6
12. Sc3—a4	Sb8—d7
13. Th1—d1	b7—b5
14. Sd4×e6	f7×e6
15. Lc4×e6	b5×a4
16. Tc1×c8†	Ta8×c8
17. Le6×d7†	Ke8—d8
18. Ld7—g4†	Lf8—d6
19. Lg4×c8	Kd8—e7
20. Lc8×a6	Th8—b8
21. Th1—b1, og Hvid vandt.	

P a r t i e r .**Parti Nr. 1809.****Grünfelds Forsvar.**

Spillet Marts 1940 i Budapest
i Maroczy-Turneringen.

Dr. M. Euwe, Barcza,
Holland. Ungarn.

1. d2—d4	Sg8—f6
2. c2—c4	g7—g6
3. Sb1—c3	d7—d5
4. Lc1—f4	Lf8—g7
5. Sg1—f3	0—0
6. Ta1—c1	c7—c6
7. e2—e3	

Ved at skyde „agressive“ Træk som Lf4 og Tc1 saa langt frem som muligt har Hvid dels undgaaet at faa Dronningløberen spærret inde bag egen Bondekæde, dels opnaaet det mere positive, at Sort har maattet lade sig nøje med at trække c-Bonden eet Skridt. Forhaanden skulde altsaa i denne Stilling ha-

ve ret gode Aabningsudsigter — som yderligere forbedres ved Sorts følgende Manøvre.

7.	Lc8—e6
8. Sf3—g5	Le6—f5
9. Dd1—b3	Dd8—b6

En Indrømmelse var uundgaaelig, og Sort beslutter sig til Dronningafbytning, en ulykkelig Idé, da Dobbeltbonden paa b6 ganske vist kunde taales, kun ikke, naar den som her kan isoleres.

10. Db3×b6	a7×b6
11. c4×d5	Sf6×d5
12. Sc3×d5	c6×d5
13. a2—a3	Sb8—d7
14. Lf1—b5	

Tc7? besvares med Tac8.

14.	e7—e5
-----	-------

Ellers havde Sort kun den lidet lystelige Udsigt til at skulle anvende et Normaltræk som Tc8, og han griber derfor

Chancen for yderligere kraftig Forenkling af Spillet, selv om Bondestillingen nu ogsaa ruineres paa Kongefløjen.

15. Lb5×d7 e5×f4
16. Ld7×f5 g6×f5

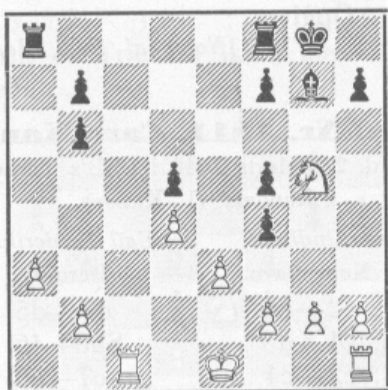

17. Sg5—h3

Springeren undviger ikke blot Løberangreb fra h6, men hindrer det truende 17.—, f×e 18. f×e, f4, hvad der vilde gøre den sorte Løber spillelevende, opløse Bondestillingen paa Dronningsiden og reducere Hvids Gevinstmuligheder til det ubetydelige.

17. f4×e3
18. f2×e3 Lg7—h6
19. Ke1—f2 Tf8—e8
Bedre var straks Tc8.
20. Th1—e1 Ta8—c8
21. Sh3—f4 Lh6×f4
22. e3×f4

Forskellen i de to Kongers Placering gør sig nu bemærket: Sort kan aabenbart ikke spille paa Erobring af c-Linien ved 22.—, T×e1. Men der er i det mindste opnaaet en stærk Simplificering, og Sort kunde endnu gøre Modstand ved 22.—, Kg7 (23. T×e8, T×c1).

22. Tc8×c1

Derimod bliver denne sandsynligvis forlængst planlagte Opgivelse af c-Linien gendrevet i faa Træk:

23. Te1×c1 Te8—e4
24. Tc1—c7!

Et smukt og skarpt pointeret Modangreb: Hvid giver de fire sunde Bøn-

der d—h for de to b-Bønder og opnaar dermed Gevinststilling.

24. Te4×d4
25. Kf2—e3 Td4—e4†
26. Ke3—d3 Te4×f4
27. Tc7×b7 Tf4—f2
28. Tb7×b6 Tf2×g2
29. a3—a4 Tg2×h2

Ellers kom kun f5—f4 i Betragtning.

30. a4—a5 Th2—h1
31. Tb6—b3!

Nøgletrækket til Hvids Angrebsformation paa Dronningfløjen. Ta3 kan ikke hindres, og Sorts Forsvar er derfor udsigtløst.

31. Th1—h3†
32. Kd3—c2 Th3—h2†
33. Kc2—b1 Th2—e2
34. a5—a6 Te2—e7
35. Tb3—a3 Opgivet.

Parti Nr. 1810. Spansk.

Spillet i DSU's Enkeltmandsturnering i Randers den 22. Marts 1940.
(Landsholdsklassen).

Ernst Sørensen. Chr. Poulsen.

1. e2—e4 e7—e5
2. Sg1—f3 Sb8—c6
3. Lf1—b5 a7—a6
4. Lb5—a4 Sg8—f6
5. Dd1—e2

Alapins Træk. Fortsættelsen er ret tam, hovedsagelig fordi d2—d4 vanskeliggøres.

5. Lf8—c5

Solidere var 5. b7—b5, thi Hvid kunde meget vel spille 6. L×c6, d×c 7. S×e5, Dd4 8. Sd3, La7 9. f3.

6. c2—c3 0—0
7. 0—0 b7—b5
8. La4—b3 d7—d6
9. d2—d3 Lc8—e6
10. Lc1—g5 h7—h6
11. Lg5—h4 Lc5—b6
12. Sb1—d2 Dd8—e7
13. Lb3—d5

En uklar og temmelig forpligtende Fortsættelse, da Bonden paa d5 bliver svag.

- | | |
|------------|--------|
| 13. | Le6×d5 |
| 14. e4×d5 | Sc6—b8 |
| 15. Sf3—d4 | Lb6×d4 |
| 16. c3×d4 | g7—g5 |
| 17. Lh4—g3 | Sb8—d7 |
| 18. d4×e5 | d6×e5 |
| 19. d3—d4 | |

Mere lovende var 19. f4 med kompliceret Spil.

- | | |
|-------------|--------|
| 19. | Sf6×d5 |
| 20. d4×e5 | Tf8—e8 |
| 21. Tal—e1 | De7—e6 |
| 22. Sd2—f3? | |

Herefter faar Sort Overtaget. Eneste Chance var 22. f4, g×f 23. L×f4, S×f4 24. T×f4, og Hvid faar som Erstatning for Be5 Muligheder paa Kongefløjen.

- | | |
|-----|-------|
| 22. | c7—c5 |
|-----|-------|

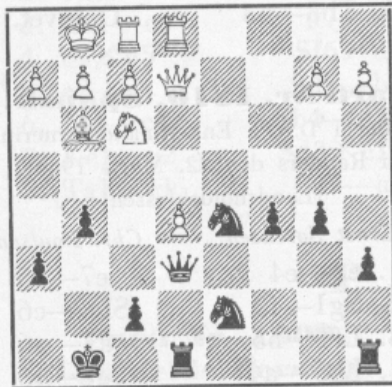

Hermed er Sorts Fordel klar. Chr. Poulsen, som har udviklet sig til en Positionsspiller af Format, behandler Resten af Partiet i bedste Stil.

- | | |
|------------|--------|
| 23. Te1—d1 | Ta8—d8 |
| 24. De2—e4 | Sd7—f8 |
| 25. De4—b1 | De6—g6 |
| 26. Db1—c1 | Sf8—e6 |
| 27. a2—a3 | c5—c4 |
| 28. Kgl—h1 | Se6—f4 |
| 29. Lg3×f4 | Sd5×f4 |
| 30. Dc1—c3 | Sf4—d3 |
| 31. Td1—d2 | Dg6—e4 |
| 32. Dc3—a5 | g5—g4 |
| 33. Sf3—h4 | De4×e5 |
| 34. h2—h3 | |

Fremskynder det uundgaelige Nederlag. Paa 34. D×a6 følger 34. Dg5.

- | | |
|------------|---------|
| 34. | g4×h3 |
| 35. g2×h3 | De5—e4† |
| 36. Sh4—g2 | De4—f3 |
| 37. Kh1—g1 | |
- Eller 37. Kh2, Sf4, og Sort vinder let.
37. Td8—d6

Opgivet.

Noter af Poul Hage.

Parti Nr. 1811. Caro-Kann.

Spillet d. 23. Marts 1940 i DSU's Turnering i Randers (1. Klasse).

- | | |
|-----------------------|--------------------------|
| <i>Jens Lindhard,</i> | <i>Egil Frederiksen,</i> |
| København. | Herning. |
| 1. e2—e4 | d7—d5 |
| 2. e4×d5 | Sg8—f6 |
| 3. c2—c4 | c7—c6 |
| 4. d2—d4 | c6×d5 |
| 5. Sb1—c3 | e7—e6 |

Fra „Skandinavisk“ er Varianten gaaet over i „Caro-Kann“. Teksttrækket er dog næppe den bedste Fortsættelse. Man kan forsøge følgende: 5. —, Sc6 6. Lg5, Le6, dernæst g6 og Lg7.

- | | |
|-----------|--------|
| 6. Sg1—f3 | Lf8—e7 |
| 7. c4×d5 | Sf6×d5 |

Det er ikke godt for Hvid at slaa paa d5, bedre 7. Lg5, fulgt af Tc1. Men det er kun tilsyneladende gunstigt for Sort at slaa igen paa d5 med Springeren — Sort har lige Spil efter 7. —, e×d.

- | | |
|------------|--------|
| 8. Lf1—b5† | Lc8—d7 |
| 9. Lb5×d7† | Sb8×d7 |

Ikke D×d7 paa Grund af 10. Se5.

- | | |
|------------|-------|
| 10. Sc3×d5 | e6×d5 |
| 11. 0—0 | 0—0 |

At der er begaaet en teoretisk Fejl under Aabningsspillet ses tydeligt, for Hvid har tabt et Tempo. De udviklede sorte Officerer er ganske vist ikke alt for godt placerede, til Gengæld er den „sorte“ Centrumsbonde paa d4 ingen Fordel for Hvid. Alt i alt er Stillingen lige.

- | | |
|------------|--------|
| 12. Dd1—b3 | Sd7—b6 |
| 13. Lc1—f4 | Ta8—c8 |
| 14. Tal—c1 | Dd8—d7 |

15. Tf1—e1 Le7—d6

Le7—f6 ser mere naturlig ud.

16. Sf3—e5 Dd7—f5

17. Db3—g3 Tc8×c1

Ikke det bedste. Sc4 giver Sort lige Spil, ogsaa Tfe8 kom i Betragtning.

18. Lf4×c1 f7—f6

Kønt er Trækket ikke, men det er spilleligt.

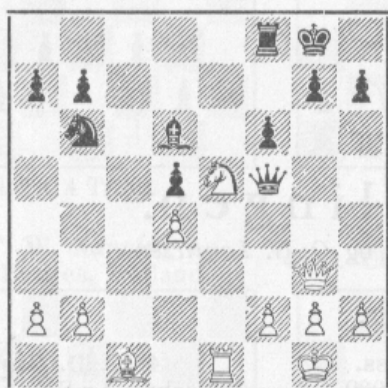

19. Se5—g6 Sb8—c8!

Rummer i det mindste Muligheder fra et Forsvarssynspunkt i Modsætning til L×g3, hvorpaa der følger 20. Se7†, Kf7 21. S×f5, Lb8 22. Te7†, Kg6 23. g4, truende med Mat.

20. Lc1—f4 Ld6×f4?

Men dette betyder en stor Hjælp for Hvid. Efter 20. —, D×g6 21. L×d6, D×g3 22. L×g3, Kf7 (23. Tc1, Se7, eventuelt fulgt af Tc8) ser jeg ingen Fordel for Hvid — tværtimod!

21. Sg6×f4 g7—g6

Den afgørende Fejl, da Kongestillingen ikke taaler endnu en Svækkelse.

22. Sf4—e6 Tf8—e8

23. Dg3—c7 Sc8—e7

24. Dc7—d7! Kg8—f7

25. Dd7×e8† Kf7×e8

26. Se6—g7† Ke8—d7

27. Sg7×f5 Se7×f5

28. Kg1—f1! Kd7—d6

En Forberedelse til S×d4, kun opnaelig mod Opgivelsen af e8, men Stillingen er haabløs.

29. Te1—e8 Sf5×d4

30. Te8—h8 h7—h5

31. Th8—h6 Sd4—f5

32. Th6×g6 Kd6—e5

33. Kf1—e2 d5—d4

34. Ke2—d3 Sf5—e7

35. Tg6—h6, og Hvid vandt let.

Et af de gode Partier fra 1. Klasse, spillet nydeligt og fornuftigt af Sort til Fejlen i 20. Træk og gennemført af den ny Mester, Jens Lindhard, med smukke Træk, ganske vist for Aabningens Vedkommende uden den Snert, der skal til for at bevare Fordel.

Noter af Julius Nielsen.

Parti Nr. 1812. Kongegambit.

Spillet den 10. Marts 1940 i Præstø Amts Enkeltmandsturnering.

Poul Andresen.

Harry Poulsen.

1. e2—e4 e7—e5

2. f2—f4 e5×f4

3. Sg1—f3 d7—d5

Dette Træk i Forbindelse med Sg8—f6 anses af Aabningsteorien for at være et af de bedste Forsvar mod Kongegambit.

4. e4×d5 Dd8×d5

5. Sb1—c3 Dd5—a5

6. d2—d4 Lf8—d6

7. Lf1—c4 Sg8—e7

8. 0—0 c7—c6?

For at skaffe baade Kongeløberen og Dronningen et Retrætefelt? Men Udvikling var paakrævet (0—0).

9. Sc3—e4 Ld6—c7

10. Sf3—g5 0—0

11. Lc1×f4

Stærkt og godt nok til at vinde paa. Ogsaa 11. Dh5 var vanskeligt at besvare for Sort, f. Eks. 11. —, Df5 12. L×f4!

11. Lc8—f5

12. Lf4×c7 Da5×c7

13. Tf1×f5!

Endnu stærkere end S×f7.

13. Se7×f5

14. Dd1—h5 Sf5—h6

Paa h7—h6 følger 15. Dg6, med
Mat i faa Træk.

15. Tal—f1 b7—b5

Ikke godt, men Stillingen var i alle
Tilfælde uholdbar.

16. Se4—f6†!

Et korrekt Offer. Ved Modtagelse
(g×f) vinder 17. D×h6, f×g 18.
D×g5†, Kh8 19. Df6†, Kg8 20. Tf5,
h6 21. Dg6† o. s. v.

16.

17. Sf6×h7

18. Sh7×f8

19. Sf8—e6

Kg8—h8

b5×c4

Kh8—g8

Kan ikke slaas paa Grund af Matten
ved De8.

19.

20. Tf1×f7

Dc7—e7

Opgivet.

Noter af C. Andersen, Næstved.

Opgaveafdelingen.

Under Ledelse af P. Rasch Nielsen og O. G. Lauritzen.

Reproduktioner.

4815. O. Wurzburg.
1. Pr. „Amer. Chess Bull.“ 1939.



Mat i 3 Træk.

4816. R. C. Lyness.
„The Observer“ 1939.

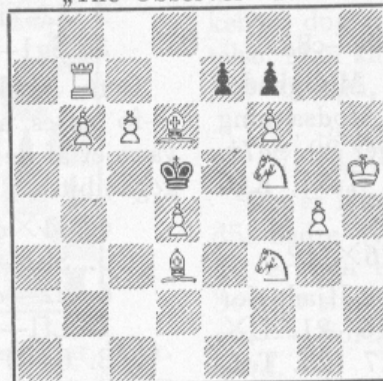

Mat i 3 Træk.

4817. D. Grossi.
„Tijdschr.v.d.n.Schaackb.“ 4,1940

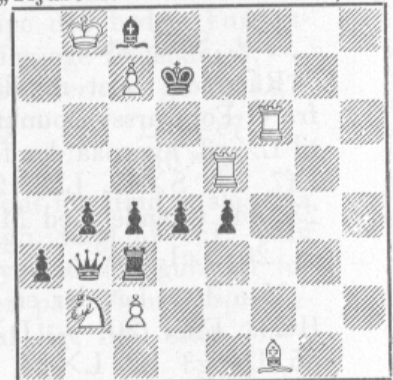

Mat i 3 Træk.

4818. E. Brunner.
„Basler Nachrichten“ 1931.

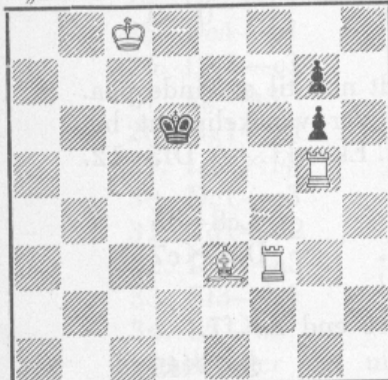

Mat i 3 Træk.

4819. W. v. Holzhausen.
„Armeezeitung“ 1904.

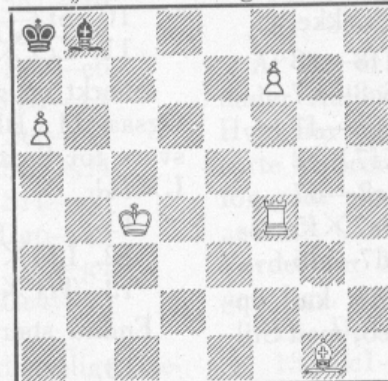

Mat i 3 Træk.

4820. W. v. Holzhausen.
„Leipziger Tageblatt“ 1923.

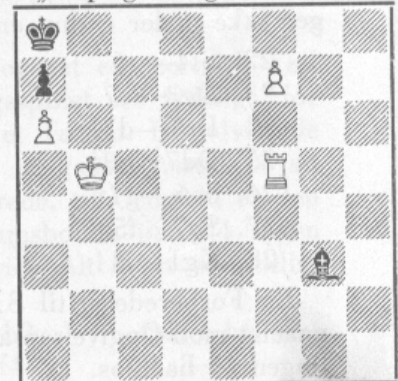

Mat i 3 Træk.

Originalopgaver.

4821. Chr. Christensen, Kbhvn.

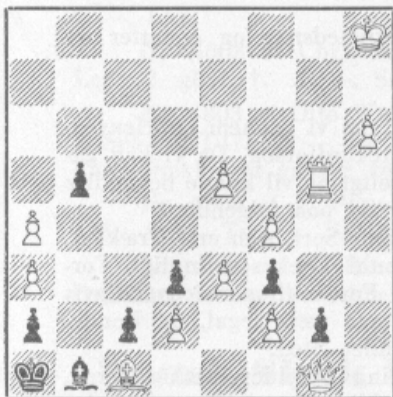

Mat i 4 Træk.

4822. F. Palatz, Tyskland.

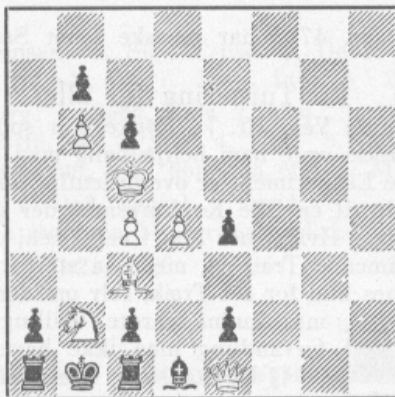

Mat i 3 Træk.

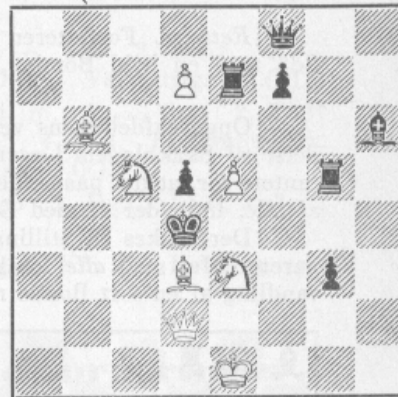
4823. H. Ahues, Tyskland.
(Korr. af Nr. 4600).

Mat i 2 Træk.

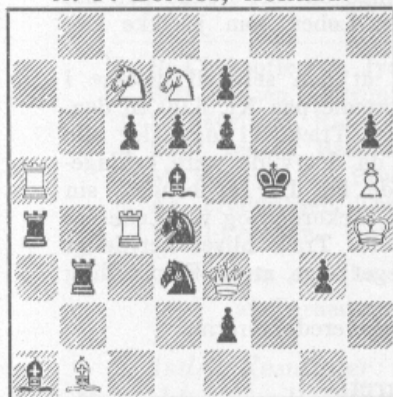
4824. F. W. Nanning og
A. P. Eerkes, Holland.

Mat i 2 Træk.

4825. Chr. Christensen, Kbhvn.

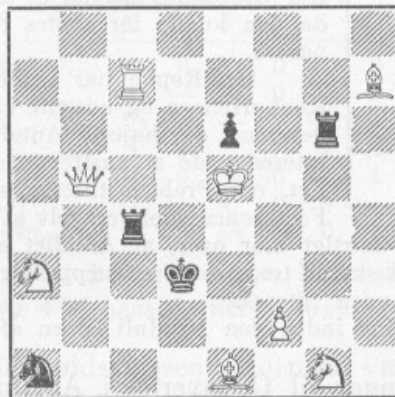

Selvmat i 5 Træk.

4826. O. Brennert, Tyskland.

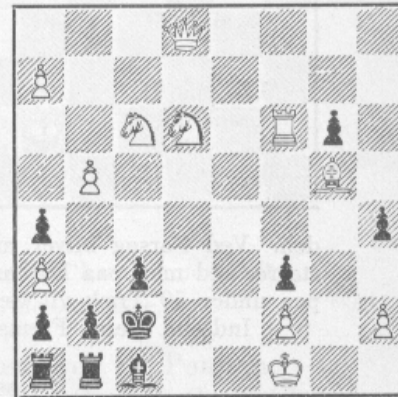

Selvmat i 4 Træk.

4827. O. Brennert, Tyskland.

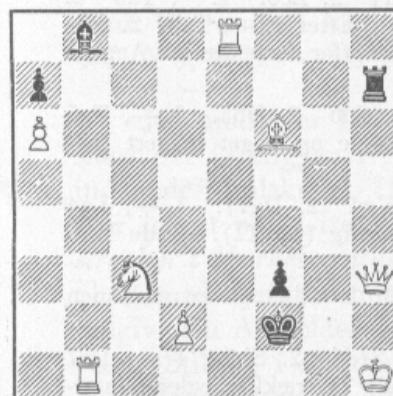

Selvmat i 3 Træk.

4829. N. Høeg, Horsens.

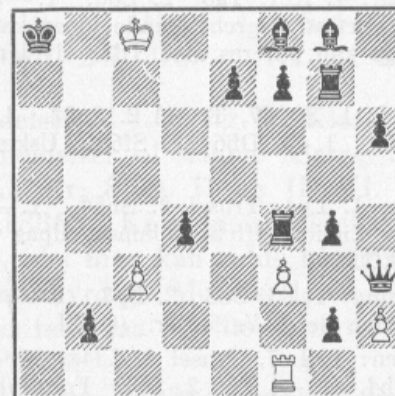

Mat i 3 Træk. Maximummer.

4830. Chr. Christensen, Kbhvn.

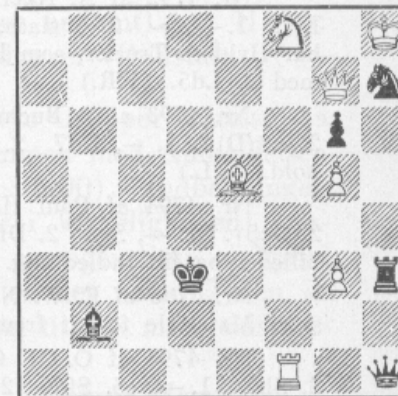
Selvmat i 3 Træk. Maximummer.
Tvilling: Tf1 paa e1.

Det lønner sig at studere det overraskende og smukke Spil i Nr. 4815, og det samme gælder maaske i endnu højere Grad Nr. 4816, som paa en forbløffende Maade forbinder to Temaer. I Nr. 4817 bringes Sort til ved sit fine Spil at skade sig selv. Miniaturopgaverne Nr. 4818, 19 og 20 er Eksempler paa Udvalgelsestemaet, hvor en hvid Brik blandt flere Mu-

ligheder skal vælge den eneste rette; de to sidste illustrerer iøvrigt Temaer, hvis Benævnelse De kender. I Nr. 4829 har vi — i Modsætning til Chr. Christensens — en Maximummer med direkte Mat og flere Varianter, som fremkommer, fordi Sort har flere Træk, der er lige lange.

Rettelse. Forfatteren til Nr. 4775 har maaske faaet Samvittighedsnag og erstatter nu Sd5 med en hvid Bonde.

En Turnering for alle!

Opgaveafdelingens velkendte Ven, Hr. V. Røpke, har spurgt, om vi gennem en Henvendelse til Skakbladets Læsere vilde være ham behjælpelig med et Rekordforsøg. Da vi kan garantere for, at det paagældende Eksperiment er overordentlig fornøjeligt og vil kunne behandles af alle, indbyder vi med Glæde til en lille Konkurrence, der gaar ud paa følgende:

Der ønskes en Stilling, hvor Hvid truer Mat i eet Træk, og hvor Sort, som er i Trækket, parerer Mat med *alle* forekommende Træk og med saa stort et Antal Træk som muligt. Forvandling af en sort Bonde regnes kun for eet Træk, selv om dens 4 Forvandlinger nødvendigvis maa kunne parere. Stillingen maa være legal, og Bondeforvandling maa ikke have fundet Sted.

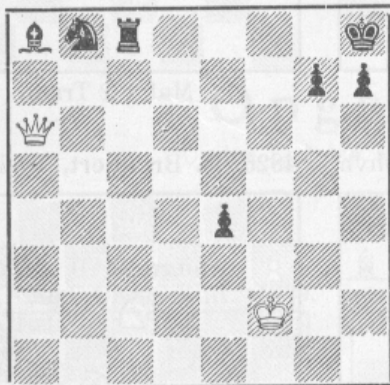

Hosstaaende Diagramstilling opfylder Betingelserne, selv om den er et meget ufuldkomment Eksempel, der kun tjener til Vejledning. Hvid truer D×T Mat. Sorts 23 forhaandenværende Træk parerer alle Truslen, og ingen af dem giver Mulighed for en ny Mat (hvad ikke er tilladt). Det vilde ikke gaa an at anbringe en sort Bonde paa d2, da den kunde forvandles til en Løber, som jo ikke kan parere.

Hr. Røpke har bebudet, at han selv vil deltage i Konkurrencen og udsætte en Præmie paa Kr. 5,00 til den, der naar det højeste Antal sorte Træk. Vi anbefaler alle interesserede at anstrenge sig, da det vilde være beklageligt, om Problemstilleren skulde faa Lov at beholde sin Femkroneseddel ved selv at naa Rekorden og være ene om den. Ved Forsøg bliver man hurtigt klar over, at Antallet af sorte Træk bliver betydeligt større, end man paa Forhaand skulde tro, og det er næppe for meget sagt, at en Fremstilling paa under 50 Træk vil være uden Interesse.

Indsend Deres Fremstilling inden den 16. Juli til en af Opgaveredaktørerne.

Løsninger til Opgaverne i Aprilnumret.

Nr. 4791 af A. Åkerblom: 1. Kd7, Trusel 2. Ke8. 1.—, e2 2. Kc8. 1.—, Tg6 2. Sf7†. 1.—, Lf2, Tg4 2. Kd8. En særdeles indholdsrig Opgave med det ringe hvide Materiale. (O.G.L.)

Nr. 4792 af A. Åkerblom: 1. Ke1, Ta3 2. Ld5. 1.—, Ta4 2. Le6. 1.—, Ta5 2. Lf7. 1.—, ~ 2. T slaas. „Fortsat Angreb“ kunde Ideen kaldes. Efter 1.—, Ta3 2. L~ har Hvid to Trusler, som begge kan pareres med Td3; Hvid maa derfor forbedre sit Angreb med 2. Ld5. (V.R.)

Nr. 4793 af J. Buchwald: 1. S×d7, Trusel 2. Sc5†. 1.—, Sd6 2. Db5. 1.—, Ta5 2. a8(D)†. 1.—, Dd7 2. Ld7. 1.—, Db6 2. Sf6†. Uskøn Nøgle og noget magert Indhold. (L.L.)

Nr. 4794 af Poul Hage: 1. Lg4, Trusel 2. Sh5†. 1.—, Kg4 2. Dg7†. 1.—, Lg4 2. De5†. 1.—, Sg4 2. Df7†. En fortræffelig Böhmer, tilpas vanskelig (Chr.C.). Gode Matbilleder og fin Indledning. (O.G.L.)

Nr. 4795 af F. W. Nanning: 1. d5, Sb3 2. Lg3. 1.—, Sc2 2. Td1. Ideen god, men stort Materiale for at frembringe de 2 Varianter. (O.G.L.)

Nr. 4796 af O. M. Olsen: 1. Lc7, Trusel 2. Lf4†. 1.—, Scd6 2. Sb2. 1.—, Dc7 2. Sb2. 1.—, e5, Sfd6 2. Sb4. 1.—, Td6 2. Se5. Formfuldendt Tretrækker, yderst interessant Spil. (L.L.)

Nr. 4797 af J. Banyai, J. Kiss og H. Molnár: Uløselig. Der mangler en sort Bonde f7. Løserfristen udsættes een Maaned.

Nr. 4798 af F. W. Nanning: 1. Sb4. Sort skal parere to Trusler. (V.R.)

Nr. 4799 af A. G. Ojanen: 1. Thg8, Th4 2. Tg7† 3. c7†. 1.—, Th3 2. Tef8† 3. Da3†. 1.—, Th1 2. g6† 3. Dal†. 1.—, g1 2. Lg6† 3. Da2†. Trækpligt. En interessant Firedobling. (V.R.)

Nr. 4800 af J. Buchwald: 1. Dc1, Trusel 2. Sc3†. 1.—, L~ 2. Dc4†. 1.—, Tc2 2. Sd6†. 1.—, Tg4 2. Dc5†. Varianten Tg4 maa ikke overses. (R.P.)

Nr. 4801 af J. Buchwald: Tilsigtet 1. Ld3, Trusel 2. Df3†, men dette strander paa 2.—, Lh2.

Nr. 4802 af Chr. Christensen: 1. Sd8, Trusel 2. De6†. 1.—, Tc6 2. Dc6†. 1.—, Lg8 2. g8(L)†. 1.—, Sc3, Sf2 2. Lf5†. 1.—, fg4, f4 2. De4†, Variantrig. (O.G.L.)

Nr. 4803 af Otto Wurzburg: 1. Sg6†, Ke8. 2. Kb4 3. f5 4. f6. 1.—, Kg8 2. Td8† 3. Se5 4. Td7. 1.—, Kg7 . 2. f5, ~ 3. Se6 4. Td8. 3.—, Kh5 4. Td4. Et Mesterværk. Førstetrækket er ganske vist voldsomt, men dog kun et lille Minus. (O.G.L.)

Nr. 4804 af E. Plesnivý: 1. De3, Trusel 2. Dh6†. 1.—, Tg5 2. Dg5. 1.—, Le3 2. Lf6. 1.—, Te3 2. Sf6. Et straalende Mesterværk. (L.L.)

Nr. 4805 af H. Rinck: 1. Th2†, Kg6 2. ef5†, Kf6 3. g5†, Kf5 4. Le4† og sort Dronning fanges ved Afdækkerskak.

Dansk Skak Unions Korrespondanceturneringer.

Turneringsledere:

For Grupper startede før 1. April 1940: Dommerfuldmægtig M. Funding, Ribe

For Grupper startede efter 1. April 1940: Boghandler Arne Hansen, Aabybro.

II Klasse, Gruppe 6.

	1	2	3	4	5	6	7	Pts.	Præmie
1. P. Christoffersen, Jyderup	—	0	1/2	0	1/2	0	1	2	
2. Alfr. Jepsen, Outrup.....	1	—	1/2	0	1	0	1	3 1/2	II Kr. 12,00
3. V. Lauritsen, Ringkøbing.....	1/2	1/2	—	1	1/2	1	1/2	4	Se Noten
4. Vald. Jensen, Bedsted	1	1	0	—	1	1	1/2	4 1/2	I Kr. 24,00
5. M. Petersen, nu Brede.....	1/2	0	1/2	0	—	1	1	3	III Kr. 6,00
6. Aa. Frederiksen, Thorshøj	1	1	0	0	0	—	0	2	
7. Vedel-Petersen, København.....	0	0	1/2	1/2	0	1	0	2	

V. Lauritsen er ikke kommet i Betragtning som Præmietager, da han er udtraadt af Turneringen, og 4 af hans Partier er afgjort ved Bedømmelse.

Andre Resultater: Landholdsklassen: Korning vundet over R. Poulsen. — Mesterklassen: R. Nielsen vundet over O. Olesen. — I 7: 2-7, 6/2 (begge bedømt). — I 8: 3-5. — I 9: 5/7. — I 10: 1/5, 3/5, 3/6, 4/1, 4/3. — I 11: 1/7. — II 11: 2/4. — II 13: 2/5. — II 16: 6/1. — II 17: 1/2, 5-6, 6/7. — II 20: 3/2, 3-6, 4/5, 1 er formentlig udtraadt. De afbrudte Partier bedes indsendt til eventuel Bedømmelse. — III 14. 4-6, 5/4 (begge bedømt). — III 15: 4/7, 5/6, 6/7. — III 16: 1/3, 2-5, 4/6. — III 18: 6 udgaet (Dødsfald).

Jeg modtager Indmeldelser til I, II og III Klasse. Nye Grupper startes, saa snart der foreligger 7 Anmeldelser til samme Klasse. Sammen med Anmeldelsen indbetales Indskudet (I Kl. Kr. 8,50, II og III Kl. Kr. 6,00). Indbetalingen sker lettest paa Giro Nr. 18863. Korrespondanceskak er i Virkeligheden: *Lysstraalen i Mørkelægningen*, idet man kan sidde hjemme i sin egen Stue og spille Skak med fjerntboende jævnbyrdige Modstandere. Nu er det netop Tiden at indgive sin Anmeldelse, idet man saa til Efteraaret er naaet til den mere tidskrævende Stilling i samtlige Partier.

Meddelelser: II 22: 2 Ferie 1.—31. Juni.

Arne Hansen.

Meddelelser.

Esbjerg Skakforening

har i Løbet af Vinteren gennemført 2 Hjemmeturneringer. I den første, hvor Spillerne var inddelt i 3 Klasser, opnaaede følgende Præmie:

1. Klasse: E. Poulsen 11 $\frac{1}{2}$ Points (1. Præmie og Klubmester), Aage Jessen 11 Points (2. Pr.)

2. Klasse: P. Christense 9 $\frac{1}{2}$ Points (1. Pr.), H. C. Greve 8 $\frac{1}{2}$ P. (2. Pr.)

3. Klasse: Aage Nielsen 9 Points (1. Pr.), Axel Christiansen 8 P. (2. Pr.)

I en efterfølgende Handicapturning vandtes Præmierne af følgende Spil-
lere: E. Poulsen 5,84 Points, H. O. Hansen 5,78 P., Henry Nielsen 5,72 P.,
Aage Nielsen 5,40 P. og C. Pless 5,10 Points.

E. Finnerup har været Turningsleder. Præmierne uddeltes af Formanden,
Aage Jessen, ved en lille Festlighed i A. P.s Vinstue i Torvegade. En paatænkt
Byturnering er blevet udsat til bedre Tider.

Skak paa Højskoler.

Fornylig omtaltes Unionssekretærens Skakbesøg paa Brøderup Højskole ved
Præstø. I Vendsyssel er Skak paa Højskolerne en kendt Foreteelse. Paa Aaby
Højskole plejer Arne Hansen at vejlede Eleverne paa Vinterholdet — der bliver
i Vinterens Løb ca. 30 nye Skakspillere — og ogsaa paa Try Højskole, hvor Me-
sterspilleren L. Sletting har været Lærer gennem de sidste Vintre, dyrkes Spillet
med Liv og Lyst. I 1938 og 1939 havde de to Højskoler Kampe, medens Matchen
i Aar maatte sløjfes paa Grund af den strenge Vinter. Paa begge Skolerne har
Forstander og Lærere vist megen Interesse for Spillet.

De tyske Olympiadevindere hædres.

Det stortyske Skakforbund har indstiftet en Æresnaal, som tildeles Mem-
ber af Forbundet, der under Krigen yder fremragende Arbejde paa det organi-
satoriske, journalistiske, propagandistiske eller rent skaklige Omraade. Indeha-
veren af Tysklands mesterskabet for Damer, Fru Rinder, og de 5 Vindere af
Olympiaden i Buenos Ayres, Eliskases, Michel, Engels, Becker og Reinhardt, har
som de første modtaget den ny Hædersbevisning.

Tør De spille Kongegambit?

„Tidskrift för Schack“ bringer i sit sidste Nummer en Kongegambit-Analyse
af Rudolf Spielmann, der ikke blot betegner Løbergambitten (1. e4, e5 2. f4,
e×f 3. Lc4) som ukorrekt — hvad der vel heller ikke kommer som nogen større
Overraskelse — men som samtidig hævder det interessante Standpunkt, at Sprin-
gambitten (1. e4, e5 2. f4, e×f 3. Sf3) er fuldt ud korrekt.

Den tysk-russiske Stormester Bogoljubow,

som i mange Aar har haft Operationsbasis i Triborg, har forlagt sin Bopæl
til Kraukau, hvor han virker som Tolk i Generalguvernementet. Bogoljubow leder
iøvrigt en nyoprettet Skakforening og indledte sin Skakvirksomhed med en Blind-
spilsforestilling mod 12 Modstandere.

SKAKBLADET, udgivet af Dansk Skak Union, udgaar hver Maaned. Abonnement kan tegnes paa
Bladets Ekspedition samt paa Postkontorerne i Danmark, Norge og Sverige à Kr. 5,00 pr. Aar, øvrige Ud-
land Kr. 6,00 pr. Aar. Enkelt Numre faas i Ekspeditionen à Kr. 0,50.

Dansk Skak Union:

Formand: Sparekassekasserer H. Rye, Frederikshavn. Telefon 921.

Sekretær: Overassistent F. K. Villumsen, Østergade 18, Næstved. Telefon 895.

Tillige Leder af Unionens Propaganda.

Kasserer: Kasserer A. Buusmann, Jansvej 56, København S. Tlf. Amager 2852.

Redaktion: Ledende Redaktør og Redaktør for Partiafdelingen:

Journalist Bjørn Nielsen, Vestergade 12, Herning.

Opgaveafdelingen: P. Rasch Nielsen, Damhusboulevard 37, København Valby, og

O. G. Lauritzen, Aalekistevej 213, Vanløse.

Skakbladets Ekspedition: Vesterbrogade 21, St. o. G., København V. Telf. Eva 666.

Aflleveret til Postvæsenet d. 1. Juni 1940.

A Backhausens Bogtrykkeri, Horsens.

Løserturneringen. (62 Løserer).	Total Marts	47										48					Total April
		91	92	93	94	95	96	97	98	99	00	01	02	03	04	05	
P. Andersen	476	476	
G. Andersson, <i>Sverige</i>	24 (2)	24 (2)	
S. Bing	18	18	
H. Boas	536 (6)	3	3	3	3	3	3	.	2	3	2	2	2	5	3	4	77 (7)
A. Borgen	291 (8)	3	3	3	3	3	.	.	2	3	2	2	2	5	3	4	329 (8)
Brix Brixen	103 (2)	103 (2)
A. K. Buhelt	458	3	3	3	3	3	3	.	2	3	2	2	2	5	3	4	499
Chr. Christensen	376 (2)	3	3	3	3	3	3	.	2	3	2	2	2	5	3	4	417 (2)
P. Christensen	91	3	3	3	3	3	3	.	2	3	2	2	2	.	3	4	127
R. Christensen	378 (6)	3	3	3	3	3	3	.	2	3	2	2	2	5	3	4	419 (6)
A. Dithmer	9 (1)	9 (1)
K. Dybe	25 (1)	25 (1)
R. Edøns	93 (5)	3	3	3	3	3	3	.	2	3	2	2	2	5	3	4	134 (5)
G.A.Ekestubbe, <i>Sverige</i>	189 (2)	189 (2)
H. Eriksen	385 (9)	3	3	3	3	3	3	.	2	3	2	2	2	5	3	4	426 (6)
Chr. Faber	62	62
E. Freixa	32	32
P. Friis	218 (1)	218
S. Gamburg	151	151 (1)
E. Godthaab	20	20
Fr. Hanghøj	429 (3)	429
Hansen, Aalborg	302	302 (3)
Egon Hansen	22	22
M. P. Hansen	221	221
O. Hansen	105 (2)	105 (2)
J. A. E. Hartmann	53	3	.	.	.	3	.	.	2	61
Konrad Jensen	59	59
Edv. Johansen	39 (5)	3	3	3	.	3	3	.	2	56
Johan Jørgensen, <i>Norge</i>	303 (1)	303 (5)
B. Kleist	0	3	3	3	.	3	3	.	2	3	2	2	2	.	3	4	33
H. Knuppert	161	161 (1)
B. Kokhauge	336	336
T. Krake	12	12
V. Kvist	522	3	3	3	3	3	3	.	2	3	2	.	2	.	3	4	52 (1)
John Larsen	81 (3)	81 (3)
K. A. K. Larsen	343 (2)	343 (2)
Lars Larsen	36 (1)	3	3	3	.	3	3	.	2	3	2	2	2	.	3	4	69 (1)
Peter Lassen	269	3	3	3	3	3	3	.	2	3	2	.	2	.	3	4	299
A. Lundgren	316	316
E. V. Mortensen	87 (1)	87 (1)
O. Mygind	214 (1)	3	3	3	2	.	2	.	2	.	4	.	233 (1)
P. Holberg Møller	72 (5)	2	.	2	.	.	.	4	.	80 (5)
Aage Nielsen	323	323
Villy Nielsen	304 (2)	304 (2)
Harry Olsen	448(10)	3	3	3	3	3	3	.	2	3	2	2	2	5	3	4	489(10)
Iver Pedersen	208 (4)	208 (4)
L. M. Pedersen	295 (4)	295 (4)
P. Pedersen	98	3	3	3	.	.	3	.	2	3	2	.	.	.	3	4	124
Erik E. Petersen	98	98
Kr. Helm-Petersen	133	133
A. M. Poulsen	114	3	3	3	3	3	3	.	2	3	2	2	2	5	3	4	155
R. Prytz	266 (7)	.	3	3	2	2	2	.	4	.	282 (7)
P. Reinseth	155 (1)	155 (1)
V. Røpke	469(10)	3	3	3	3	3	3	.	2	3	2	2	2	5	3	4	510(10)
Spies	345	3	3	3	3	3	3	.	2	365
Jens Svendsen	440 (6)	3	3	3	.	3	3	.	2	3	2	2	2	5	3	4	478 (6)
G. Thomas	222 (1)	3	3	3	3	3	3	.	2	3	3	4	256 (1)
I. Lyhne Thøgersen	350 (1)	350 (1)
A. Tipsmark	189 (3)	3	3	3	.	3	.	.	2	3	2	2	2	.	3	.	215 (3)
Johs. Wichmann	142 (1)	142 (1)
G. Øfsthus, <i>Norge</i>	483 (5)	483 (5)
P. Østerbye	98 (2)	3	3	3	3	3	3	.	2	3	2	2	2	5	3	4	139 (2)

Krake er godskrevet 6 Points for Marts og Øfsthus 26 Points.

Tilgang: 1 Løser.

Skaklitteratur:

Brinckmann: Der Angriff in der Schachpartie.....	Kr. 4,95
Bogoljubow: Schachkampf um die Weltmeisterschaft Aljechin-Bogoljubow 1934	" 5,60
Fuss-Möller: 200 ausgewählte Schachaufgaben	indb. " 6,75
Griffith och White: Moderna Spellöppningar i Schack (svensk).....	indb. " 12,75
Geissler: Kombination und Opfer im Schach.....	" 3,00
Richter: Kombinationen	indb. " 5,60
Tartakower: Bad Kissingen 1928.....	indb. " 9,00
Wettkampf: Bogoljubow-Eliskases 1939	" 2,40
Benzinger: Lehrreiche Kurzpartien (172 Partier)	" 4,50
Kotrc: Eröffnungen in die moderne Schachpartie	indb. " 7,00
Aljechin: Auf dem Wege zur Weltmeisterschaft (1923—1927).....	indb. " 24,00
Brinckmann: K. Richters beste Partien.....	indb. " 8,50
Rellstab: Eröffnungen I.....	heft. 4,50, indb. " 5,60
— — — II.....	heft. 5,00, indb. " 6,75
Mieses: Die französische Partie	" 5,75
Mieses J.: Lehrreiche Blumenlese (120 Slutspil)	" 3,00
Ritzen: Teoretische Abhandlung über die italienische Partie	" 1,50
Schlechter C.: Das angenommene Königsgambit	indb. " 2,25

I mit Katalog er yderligere følgende Numre udsolgte: Nr. 11, 17, 78, 134, 202, 203.

Skakbrikker og Skakbrædter: Se sidste Maanedes Annonce.

Nyhed: Stort og kraftigt Skaktrykkeri, komplet Kr. 15,00. — Diagrammet er i Kvadrat 7,5 cm.

Nyhed: Partinoteringsbog indbunden i smukt Vælskbind med Guldtryk, Plads til 250 Partier à 60 Træk, med Diagram og Plads til Noter. Her er den længe savnede Bog til Indførelse af enhver Skakspillers Partier. Pris Kr. 5,50.

Dansk Skak Unions Mærkater: 150 Stk. 1 Kr.

Dansk Skak Unions Emblem i Sølv, med Knap Kr. 2,00.

Partinoteringsbøger, til 50 Partier à 60 Træk, med Diagrammer og Plads til Noter, pr. Stk. 50 Øre, pr. 10 Stk. " 4,50
 Noteringsbog med Plads til 25 Partier à 76 Træk, med Rundetabeller, Turneringskemaer og Diagrammer..... pr. Stk. " 0,35

Korrespondancepakken: 200 Skakkort, 1 Noteringshefte til Korrespondancepartier samt 10 Rapportlister..... " 3,25

Leporello: En sammenfoldelig Lommebog i ægte Læder, Figurer af Celluloid med Guldtryk, indeholdende 6 Spil

Indeholdende 3 Spil	" 32,50
— 1 — (Imitation).....	" 21,00
— 1 — (Imitation).....	" 4,50

+ 10% Statsafgift.

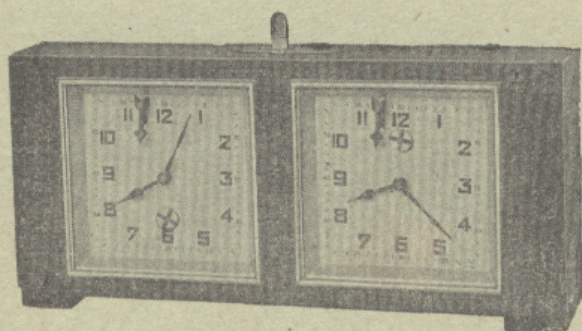

Skakuhre

Størrelse 9×19 cm
 2 Aars Garanti —
 Fineste Fabrikat!!

Kr. 21,50

+ 10% Statsafgift.

Søges: Kompl. Aarg. af Skakbl. før 1926. Tilbud udbedes.

Altid **franco** Levering.

DANSK SKAKFORLAG, ARNE HANSEN,
 Tlf. Aabybro 82. Aabybro. Postgiro 18863.