

Hr kgl Translatør V H Knopper  
Stockflethsvej 9,3

F

292

# SKAKBLADET

Medlemsblad for Dansk Skak Union



MARTS 1940

36. AARGANG NR. 3

Indeholder:

Paasketurneringen  
i Randers

\*

Skakbladet skifter Redaktør

\*

Geza Maroczy 70 Aar

\*

»Skak — de hundrede  
Sorgers Spil«

\*

Dansk Skak Unions  
Aarsregnskab og Status

\*

Keres—Dr. Euwe 7<sup>1</sup>/<sub>2</sub> — 6<sup>1</sup>/<sub>2</sub>

\*

Partier

\*

Opgaver

\*

Dansk Skak Unions Korre-  
spondanceturneringer

\*

Meddelelser

I Løssalg 50 Øre pr. Stk.



## Nogle komplette Aargange af „Skakbladet“

1933, 1934, 1935, 1936 og 1937 sælges for  
**Kr. 2,50** pr. Aargang, naar Indbetaling sker paa  
**Giro 20801**

**København V.**

**Skakbladets Ekspedition**  
Vesterbrogade 21, St. o. G.

### **E. PARSHØJ**

GULDSMED & SØLVSMED  
ØSTERBROGADE 98 KØBENHAVN Ø.  
TELF. CENTR. 2598

#### **PRÆMIER JUBILÆUMSGAVER**

Udført efter kunstneriske Tegninger

Afgang fra Kunstakademiet i 1909  
som Billedhugger

Haandværker.s Sølvmedaille for  
Ciselering 1900 - E. PARSHØJ

Haandværker.s Sølvmedaille for  
Gravering 1910 Fru B. PARSHØJ

Kunstindustriel Prisopgave Sølv-  
medaille 1904 - E. PARSHØJ

### **PRÆMIER**

**STORT  
UDVALG**

**L. ERLANDSEN**  
Sølv- & Guldsmed  
Frederikshavn

### **Norsk Sjakkblad**

(organ for Norsk Sjakkforbund)

10 hefter à 8 sider  
pr. år.

Abonnementspris  
2 kr. årlig.

Adr.:

„Høili“, Tyholtvejen,  
Trondhjem, (Norge).

## **F.I.D.E.s Regler for Skakspillet**

**nedsat til 75 Øre** mod Indbetaling paa Giro 20801  
eller Indsendelse af Frimærker. Forsendelse mod Op-  
krævning finder ikke Sted. 6 Eksemplarer 20% Rabat.

### **SKAKBLADETS EKSPEDITION**

Vesterbrogade 21, St. o. G. - København V.

### **Deutsche Schachzeitung**

Organ für  
das gesamte Schachleben  
Herausgegeben von  
M. Blümich, H. Ranneforth, J. Halumbrek  
unter ständiger Mitarbeit von  
A. Becker, E. Elliskases,  
M. Euwe, E. Grünfeld,  
G. Kieninger und H. Müller.  
Gegründet 1846.  
Erscheint monatlich.  
Preis halbjährlich RM 4.  
Probeheft kostenlos.  
Verlag Walther de Gruyter & Co.  
Berlin W 35.

### **Dansk Skak Unions Emblem i Sølv**

udført paa Dansk Skak Unions Foranstaltning  
leveres i to Størrelser:



Med Knap 2,00 Kr. pr. Stk. + Porto  
Med Naal 1,50 Kr. — —

10 Stk. portofrit.

Sendes mod Efterkrav  
ved Henvendelse til

Skakbladets Ekspedition,  
Vesterbrogade 21, St. o. G. København V.



# SKAKBLADET

Medlemsblad for Dansk Skak Union

REDAKTION:

Ansvarshavende Redaktør og Redaktør af Partiafdelingen:  
Bjørn Nielsen.

Redaktører af Opgaveafdelingen: P. Rasch Nielsen og O. G. Lauritzen.

MEDARBEJDERE:

Poul Hage, H. Norman-Hansen og Jul. Nielsen.

36. Aargang

Marts 1940

Nr. 3

## Paasketurneringen i Randers.

Den 8. Marts udløber Anmeldelsesfristen til Paasketurneringen. Senest paa denne Dato maa Anmeldelse, Klasseangivelse og Indskud sendes til Købmand *L. Madsen*, Frederiksplads, Randers. I Dage 20.—25. Marts afholdes Stævnet i Haandværkerforeningen i Randers — dette Stævne, der er Højdepunktet i Aarets Skakbegivenheder for saa mange danske Spillere, ikke blot for dem, der deltager i Turnering eller Delegeretforsamling, men ogsaa for mange andre Skakvenner rundt om i Landet, som interesseret følger Turneringens Forløb.

Efter hvad Formanden for den arrangerende Klub, Hr. Repræsentant *L. Rasmussen*, meddeler, er de ydre Rammer for Turneringen nu i Orden. Vi glæder os, skriver Hr. Rasmussen, over at faa Turneringen til Randers, og vi haaber, at den helt igennem maa faa et godt Forløb og samle endnu flere Deltagere end sædvanligt.

Af Ærespræmier regner vi med at kunne udsætte en i hver Gruppe. Ved Afslutningsfesten vil der blive arrangeret Musik og Dans og forskellig anden Underholdning. Da Paasken falder saa tidligt i Aar, vil en Udflugt fomedentlig kun have Interesse i Tilfælde af særligt fint Vejr.

Det er i en ond og mørk Tid, det er blevet Randers Skakklub beskaaret



Parti fra Randers Havn.

at arrangere Enkeltmandsturneringen. Indkvarteringen vil uvægerligt blive lidt dyrere end under normale Forhold, men det er vort Haab, at dette ikke skal afskrække nogen fra at melde sig. Hjertelig velkommen til Randers i Paasken!

For de Spillere, som tidligere har deltaget i Unionens Foraarsturnering, er al nærmere Omtale overflødig — de kan simpelthen ikke lade være med at møde, hvis de paa nogen Maade kan slippe af Sted, og dette turde være Stævnets bedste Anbefaling ogsaa for dem, der endnu ikke selv har erfaret, hvorfor dette kaldes baade vor fineste og populæreste Turnering.



### Skakbladet skifter Redaktør.

Skakbladets ledende og ansvarshavende Redaktør, Hr. *Alfred Christensen*, Hjørring, har ønsket at fratræde, og Unionens Hovedbestyrelse har godkendt, at Bladets Redaktion derefter overdrages til Hr. Journalist *Bjørn Nielsen*, Vestergade, Herning, der allerede er tiltraadt som Redaktør.

Da Alfred Christensen i Marts 1937 valgtes som ledende Redaktør, efter i nogle Maaneder forud at have forestaaet Partiafdelingen, skrev vi her i Bladet: „med Alfred Christensens utrættelige Arbejdslust, betydelige Skakevne og store Energi, vil det sikkert vise sig, at Unionens Hovedbestyrelse har truffet det rette Valg,“ og disse Ord er blevet bekræftede, ja, det tør vel siges, at der næp-

pe er nogen Enkeltperson, som har udført nogen Del af Unionens Arbejde med større Iver, Omhu og Arbejdsydelse end Alfred Christensen paa Posten som Redaktør af Skakbladet, og at han tillige har forstaaet sit Hverv og har kunnet faa det bedste ud deraf, derom vidner den almindelige Tilfredshed, der i alle Kredse hersker om vort Blad og som gentagende kommer til Udtryk overfor Unionens Ledelse.

Den nye Redaktør, Bjørn Nielsen, behøver ingen Introduction. — I Skakkredse over hele Landet er hans Person afholdt og hans Skakevne højt agtet, og vi tror, at det kommende Samarbejde vil blive til fælles Gavn og Glæde.

H. Rye.

### Geza Maroczy 70 Aar.

Den 3. Marts i Aar fylder Stormester *Maroczy* 70 Aar, og trods de urolige Tider vil utvivlsomt hele Skakverdenen samles om at hylde denne idealistisk sindede, gennemsympatiske Skakpersonlighed.

Maroczy fødtes den 3. Marts 1870 i den ungarske By Szegedin. — Hans Glansperiode som Skakspiller falder i Aarene 1900—1908, i hvilket Tidsrum han trods en krævende Stilling som Ingeniør i Budapest hævdede sig som Tidens fremgangsrigeste Skakmester. Efter en aarelang Pause har Maroczy efter Verdenskrigen atter med Held vist sig paa Skakarenaen; en betydningsfuld Indsats har han i de senere Aar gjort som Leder af det ungarske Landshold, som først og fremmest kan takke hans inciterende Førerskab for de gentagne smukke Placeringer ved FIDE's Holdturneringer.

Maroczys teknisk fuldkomne, men forsigtigt afventende Spillestil var ikke egnet til at gøre Indtryk paa det brede Publikum; til Gengæld har han ved sin



koldblodige Forsvarskunst og knivskarpe Slutspilsbehandling skabt Mesterværker, som er Lækkerbidskener for enhver Kender.

Danske Skakspillere lærte ved „Politiken“s Træningsturnering i 1927 Maroczys indtagende Personlighed at kende, og ogsaa fra det danske Skakpublikum skal paa 70 Aarsdagen bringes en Hyldest til Mesteren. *Poul Hage.*

### »Ikke-tilmeldte Medlemmer«.

Unionen kender — og anerkender — *ikke* dette Begreb. Det er ofte før meddelt i Skakbladet, at passive Medlemmer ikke anerkendes af Unionen, og det samme gælder Medlemmer, der ikke har saa megen Tilknytning til deres Klub, at der betales Unionskontingent for dem.

Enhver Skakspiller, som er tilmeldt en under Unionen staaende Skakklub, bliver ved sin Indmeldelse automatisk Medlem af Unionen og faar hver Maaned Skakbladet tilsendt direkte. Klubbens Kasserer drager Omsorg for, at Anmeldelse sker, og derved styrker han baade sin egen Klub og Unionen, thi Skakbladet holder Medlemmerne samlede om Klubben, og det højest mulige Medlemsantal hjælper Unionen gennem vanskelige Tider. *H. Rye.*

Nedenstaaende smukke lille Hyldest til Skakspillet, der fremkom for mere end 20 Aar siden, og som her gengives efter „Tidskrift för Schack“, har vel aldrig haft større Aktualitet end i Dag:

### »Skak — de hundrede Sorgers Spil«.

(Arabisk Ordsprog).

Talemaaden er orientalsk. Det Synspunkt, der drages frem, er i og for sig interessant, men bidrager ikke til at forklare Meningen. Dertil er Ordsproget i sin Knaphed for utydeligt. Lad os se nøjere paa det endnu en Gang! Da der hentydes til Skak, som derved bringes i Modsætning til andre Spil, skal Ordsproget formentlig betyde: Et Spil, og giver dog hundrede Sorger. Men hvem det end er, der har sat Ordsproget i Verden, har han, hvis den nævnte Fortolkning passer, vist liden Indsigt.

Slem er den Sorg, der tildeles i saa stort Maal, at man ikke kan overvinde den. Men hundrede Sorger er behagelige. Det legende Barn har hver Dag tusinde Sorger, men til Gengæld ogsaa titusinde Glæder. En trykkende Sorg bæres skyndsomt til Mor, de andre hører til det daglige Brød ligesom Saltet. Barnet ler let og græder let, det giver efter for hver Paavirkning som Vandspejlet for Vinden. Den gamle Mand har desværre kun faa Sorger, de staar op med ham og lægger sig til Hvile med ham. Hans Familie, hans Arbejde, hans politiske Parti, hans Anseelse, hans Ejendom lægger helt og holdent Beslag paa hans Interesse. Hans Sindsstemning er træg og tung som Oceanet i Vindstille. Da flygter han ind i Skakspillets Kloster. Efter det bekendte Ord, at man skal uddrive Djævelen med Beelzebul, forskaffer han sig indbildte Sorger. Og se, det er et meget godt Middel. Efter kort Tids Forløb har han glemt sin Betydning i Verden, og helt andre Ting forekommer ham langt vigtigere. Han kobler sig fra sin daglige Verdens Maskineri, og det staar dog ikke stille. En storartet Opdagelse, som faar ham til at indse, at den Vægt, der hviler paa ham, ikke rummer saa stort Ansvar.

Altsaa leve Skakspillet, thi det bringer hundrede Sorger!

(*Dr. Lasker.*)



## Dansk Skak Unions Aarsregnskab for 1939.

### Driftsregnskab.

	Indtægter.	
1. Kontingent .....		Kr. 12546,85
2. Skakbladet.		
a) Abonnenter .....	Kr. 277,22	
b) Løssalg .....	" 91,72	
c) Annoncer .....	" 450,23	
		" 819,17
3. Andre Indtægter.		
a) Indvundne Renter .....	Kr. 19,68	
b) Fortjeneste ved Emblemsalg .....	" 82,46	
c) Fortjeneste v. Salg af Skakregler .....	" 13,67	
d) Fortjeneste ved Salg af Mærkater .....	" 6,86	
		" 122,67
		" 8445,17
		Kr. 13488,69
		Kr. 13488,69

	Udgifter.	
A) Skakbladet.		
1. Trykning .....	Kr. 4995,20	
1a. Backhausens For- dring pr. 1. Jan. 1939 betalt med. 1241,95 Anslaet til 1170,00	" 71,95	
2. Forsendelse .....	Kr. 5067,15	
3. Ekspedition .....	" 1405,92	
4. Redaktion .....	" 1353,10	
	" 619,00	
		Kr. 8445,17
B) Administration.		
1. Delegeretmøde .....	Kr. 754,20	
2. Andre Møder .....	" 342,35	
3. Formandens Omkostninger .....	" 385,50	
4. Kasserens .....	" 254,40	
5. Sekretærens .....	" 163,10	
6. Agitations .....	" 120,44	
		" 2019,99
C) Tilskud til Turneringer.		
1. Enkeltmandsturnering .....	Kr. 546,75	
2. Opgaveturnering .....	" 244,85	
3. Korrespondanceturnering .....	" 357,10	
		" 1148,70
D) F. I. D. E. ....		" 54,68
E) Andre Udgifter .....	Kr. 138,79	
Udgifter ved Deltagelse i Turne- ringen i Argentina .....	" 1551,49	
		" 1690,28
F) Afskrivning paa Skrivemaskine .....		" 25,00
Overskud .....		" 104,87
		" 104,87
		Kr. 13488,69

København, den 9. Januar 1940.

A. Bausmann.



### Dansk Skak Unions Status 1. Januar 1940.

<i>Aktiver.</i>		<i>Passiver.</i>	
Kassebeholdning .....	Kr. 568,03	Skyld til Backhausen Nov.	
Kontingentrestancer 31. December 1939.....	” 147,00	og Dec. 1939 .....	Kr. 935,50
Annoncetilgodehavende.....	” 131,30	Netto Formue .....	” 190,70
Beholdning af Emblemer ...	” 61,80		
” af Skakregler ...	” 152,21		
” af Mærkater ....	” 14,86		
Inventar Konto (4 Skrivemaskiner, 1 Reol).....	” 51,00		
	<u>Kr. 1126,20</u>		<u>Kr. 1126,20</u>

Desuden ejer Unionen Kreditforeningsobligationer henhørende til Christensens Skakfond og Berlème-Nix og Hustrus Legat til nominelt Paalydende 16.000 Kr., ligesom den fra Johnsens Skakfond aarligt oppebærer et Rentebeløb paa ca. 1700 Kr.

København, den 9. Januar 1940.

A. Buusmann.

Undertegnede Revisorer har gennemgaaet Regnskabet, som er befundet rigtigt. Overensstemmelse mellem Bøger og Bilag konstateret. Kassebeholdningens Tilstedeværelse godtgjort ved henholdsvis Bankbog og Kontouddrag fra Postgirokontoret.

København, den 9. Januar 1940.

A. Desler. Julius Nielsen.

#### Johnsens Skakfond.

	<i>Indtægt.</i>	<i>Udgift.</i>
Modtaget af Legatbestyrelsen .....	Kr. 1706,86	
Udbetalt K. S. U.....		Kr. 653,43
— Provinsturneringen .....		” 653,43
— Danmarksmesteren .....		” 400,00
	<u>Kr. 1706,86</u>	<u>Kr. 1706,86</u>

#### Christensens Skakfond.

Fondets Formue: nom. 4000 Kr. 4 <sup>0</sup> / <sub>100</sub> Øst. Kreditf. 12. S. samt indestaaende i Sparekassen Kr. 1689,60		
Overført fra forrige Aar .....	Kr. 1506,38	
Renteindtægt 1939 .....	” 160,00	
Indvundne Renter i Sparekassen.....	” 23,22	
Indestaaende i Sparekassen.....		Kr. 1689,60
	<u>Kr. 1689,60</u>	<u>Kr. 1689,60</u>

#### Berlème-Nix og Hustrus Legat.

Legatformue: nom. 10.000 Kr. 4 <sup>1</sup> / <sub>2</sub> <sup>0</sup> / <sub>100</sub> Jysk Husm. nom. 2.000 Kr. 4 <sup>0</sup> / <sub>100</sub> Jysk Land.		
Overført fra forrige Aar .....	Kr. 40,00	
Renteindtægt 1939 .....	” 490,00	
Renter pr. 11. December 1939 .....	” 40,00	
Udbetalt til Gaver .....		Kr. 530,00
Saldo .....		” 40,00
	<u>Kr. 570,00</u>	<u>Kr. 570,00</u>

At ovennævnte Obligationer forefindes i Sparekassen for København og Omegn attesteres.

København, den 9. Januar 1940.

A. Desler. Julius Nielsen.



## Keres vandt over Dr. Euwe 7<sup>1/2</sup> — 6<sup>1/2</sup>.

Da *Paul Keres* sidst i 1938 besatte Førstepladsen i Avroturneringen sammen med *Reuben Fine*, forlød det straks, at den unge estniske Stormester med den flotte Skakkariere nu skulde møde Dr. *Alekhine* i en Match om Verdensmesterskabet. Dette Projekt er som bekendt ikke blevet til Virkelighed, men til Gengæld realiseredes fornylig en længe forberedt Match mellem Keres og Alekhines Banemand, Eksverdensmesteren Dr. *Euwe*.

Matchen, der arrangeredes af Radioselskabet V. A. R. A., udkæmpedes i Holland i December og Januar Maaned og omfattede ialt 14 Partier. Det første Parti skulde paabegyndes den 24. December, under Forudsætning af, at det lykkedes Keres at naa hjem til dette Tidspunkt fra Olympiaden i Buenos Aires.

Sammen med den tyske Repræsentant i Turneringen om Damernes Verdensmesterskab, Fru *Rinder*, og det tyske Skakforbunds Kasserer, *Miehe*, naaede Paul Keres hjem via Genua først i December Maaned. Begyndelsen af Matchen blev lovende for Dr. *Euwe*, som spillede Hvid i de ulige Partier og efter de fire første Spil havde sikret sig et Overskud paa 2 Points. Derefter udlignede Keres med 2 Gevinster, *Euwe* vandt det 7. Spil, Keres udlignede atter i det 8. Det følgende 9. Parti maa vel betegnes som Matchens smukkeste Kombination (angaaende dette og 11. Matchparti se Partiafdelingen!). Det vandtes af Estlænderen og synes at have spillet den afgørende Rolle for Udfaldet af Kampen, idet Dr. *Euwe* ogsaa led Nederlag i Parti Nr. 10 og ikke mere var i Stand til at indhente det tabte. Det lykkedes ham ganske vist at slaa Keres paa dennes Fødselsdag (7. Januar), men det følgende 12. Parti, som Dr. *Euwe* selv betegnede som sit svageste i mange Aar, blev et nyt Nederlag paa 23 Træk, og Keres behøvede derfor kun 1/2 Points i de sidste 2 Partier. Det endelige Resultat af Matchen blev en lille Sejrr til denne paa 7<sup>1/2</sup> — 6<sup>1/2</sup>.

Begge Parter vekslede med 1. e4 og 1. d4. Lidt pudsigt virker det — naar man betænker de mange Aandrigheder og udspekulerede Ting, der er sagt om Kongebonde contra Dronningbonde, om den fine Kombinator Keres contra den fine Strateg *Euwe* — at Keres af 5 Partier, aabnet med 1. e4, fik 2 Remisser, medens Dr. *Euwe* omvendt af 5 Partier, aabnet med Dronningbonden, opnaaede 0 Points.

## Partier.

### Parti Nr. 1789. Indisk.

9. Matchparti, spillet i Januar 1940.

*Dr. M. Euwe.*

*P. Keres.*

1. d2—d4

Sg8—f6

2. c2—c4

e7—e6

3. Sg1—f3

I 5. Matchparti spillede Dr. *Euwe* 3. Sc3 og fik Nimzowitsch-Varianten (Lb4), men kom i Vanskeligheder allerede i Aabningen.

3.

b7—b6

4. g2—g3

Lc8—b7

5. Lf1—g2

Lf8—e7

6. 0—0

0—0

7. Sb1—c3

Sf6—e4

8. Dd1—c2

Se4×c3

Sort kan tillade sig denne Afbytning, da det tilsyneladende farlige 9. Sg5 gendrives med S×e2†.

9. Dc2×c3

d7—d6

10. Dc3—c2!

Denne Positionstrusel (11. e4) i Forbindelse med det nu aktuelle Sf3—g5 fremkalder den følgende Svækkelse af Sorts Bondestilling.

10.

f7—f5

11. Sf3—e1

Dd8—c8

Mod Alekhine, Buenos Aires 1939,



spillede Keres  $L \times g2$ . Sort undgaar her at udvikle den hvide Springer ved den Løberafbytning, og som Partiet udvikler sig, faar denne lille Omstændighed stor Betydning.

12.  $e2-e4$  Sb8—d7

13.  $d4-d5$

Dette Angrebssignal indleder en Række Træk af den Slags, som Angriberen ofte nødsages til at anvende, men helst vil undgaa, fordi de, hvad normal „Udvikling“ angaar, er negative. — Hvid kunde hindre det følgende stærke Svar med det af Keres anbefalede 13.  $e \times f$ ,  $e \times f$  14. d5.

13. f5  $\times$  e4!

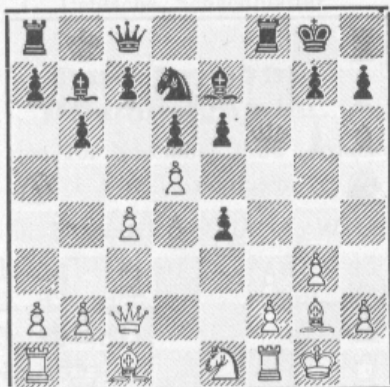

Man kan kun betegne dette som en kraftig Advarsel til Modstanderen, hvis Angrebsfront trues med fuldstændig Opløsning. — Paa 14.  $L \times e4$  er Sf6 stærkt, og paa 14.  $d \times e$  kan Sort vælge mellem Varianterne Sc5 og Se5, der begge giver klar Fordel.

14. Dc2  $\times$  e4 Sd7—c5

15. De4—e2 Le7—f6

16. Lg2—h3

Det virker overraskende, at Dr. Euwe her, hvor der staar en Afviklingsvariant som 16.  $d \times e$  til Raadighed, og ogsaa senere foretrækker at løbe den stadigt stigende Risiko ved at fortsætte Angrebet mod Sorts bedre Udvikling. Formodentlig har den Omstændighed gjort sig gældende, at det netop var lykkedes Keres at indhente et Forspring paa 2 Points, som Euwe havde opnaaet allerede i Løbet af de første 4 Partier.

16. Tf8—e8!

Nu staar ogsaa den hvide Dronning ugunstigt, og der trues simpelthen med 17. —,  $e \times d$ .

17. Lc1—e3 Dc8—d8

18. Le3  $\times$  c5 e6  $\times$  d5

19. Lh3—e6†

Her havde Hvid vel den sidste Mulighed for at formindske Virkningen af det kommende Tilbageslag (19. Le3, d4 20. Lg2).

19. Kg8—h8

20. Tal—d1

20. Sg2, b  $\times$  c 21. Sf6, Le5! 22. Sg6†, h  $\times$  g 23. Dg4, T  $\times$  e6 24. Dh3†, Kg8 25. D  $\times$  e6†, Kf8 o. s. v.

20. d6  $\times$  c5

20. Sg2, b  $\times$  c 21. Sf4, Le5! 22. heller ikke paa Teksttrækket faar Hvid noget ud af 21.  $c \times d$  paa Grund af  $L \times d5$ ! 22. T  $\times$  d5, De7 — en Vending, som Hvid havde overset.

21. Se1—g2 d5—d4

22. f2—f4 d4—d3!

23. Td1  $\times$  d3 Dd8  $\times$  d3

24. De2  $\times$  d3 Lf6—d4†

25. Tf1—f2

Den eneste Mulighed, da Hvid efter 25. Kh1, T  $\times$  e6, fulgt af Tae8, ikke kan beskytte baade sin 1. og 2. Række mod Taarnindfald. I det følgende er det hvide Taarn bundet til Dækningen af e2.

25. Te8  $\times$  e6

26. Kg1—f1 Ta8—e8!

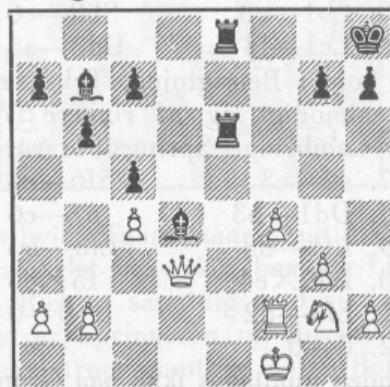

27. f4—f5

Paa 27. Td2 anfører Keres Variante Le4 28. Db3, Lf5 29. Dd1 (ogsaa 29. g4,  $L \times g4$  er utilstrækkeligt),



Lh3. De sorte Taarne og Løbere terroriserer nu hele Brættet, og efter Te4 kan Sort spille det afgørende g5!

27. Te6—e5  
28. f5—f6

I forrige Træk blev f4 frigjort til Springerens, men paa Grund af det truende Le4, Db3, T×f5†, Sf4, g5 maa der gøres endnu en Forberedelse, før Taarnet forlader f2.

28. g7×f6  
29. Tf2—d2 Lb7—c8  
30. Sg2—f4 Te5—e3  
31. Dd3—b1 Te3—f3†  
32. Kf1—g2 Tf3×f4!  
33. g3×f4 Te8—g8†  
34. Kg2—f3 Lc8—g4†

Hvid opgiver, da der følger Mat eller Dronningtab, f. Eks. 35. Ke4, Te8†, og Mat i 2 Træk.

### Parti Nr. 1790. Dronninggambit.

11. Matchparti, spillet den 7. Januar 1940.

Dr. M. Euwe. P. Keres.

1. d2—d4 d7—d5  
2. c2—c4 c7—c6  
3. Sg1—f3 Sg8—f6  
4. c4×d5

Denne Spillemaade har det Fortrin, at den er meget let at behandle og fører til et yderst fast og sundt Spil.

4. c6×d5  
5. Sb1—c3 Sb8—c6  
6. Lc1—f4 Dd8—a5

g6 kom i Betragtning. Teksttrækket er utaalmodigt og af ringere Værdi end i Cambridge Springs-Forsvaret.

7. e2—e3 Sf6—e4  
8. Dd1—b3 e7—e6  
9. Lf1—d3 Lf8—b4  
10. Ld3×e4 f5×e4  
11. Sf3—d2 0—0  
12. 0—0

Bonden modtages ikke paa Grund af det generende (12. Sd×e4) e5! 13. d×e, Le6 14. Dc2, Lc4.

12. Da5—f5

(At forsvare Bonden ved f5 var ikke

tiltalende, og Sort vælger derfor den definitive Prisgivelse.

13. Sd2×e4 Lb4×c3

14. Se4—g3!

S×c3 vilde blive besvaret med S×d4!

14. Df5—d5

15. b2×c3

Stærkere var D×c3.

15. Sc6—a5!

16. Db3—b4 b7—b6

17. e3—e4 Dd5—c6

18. Tf1—d1 Tf8—d8

19. Td1—d3 Lc8—a6

20. Td3—f3 Td8—d7

21. Sg3—h5!

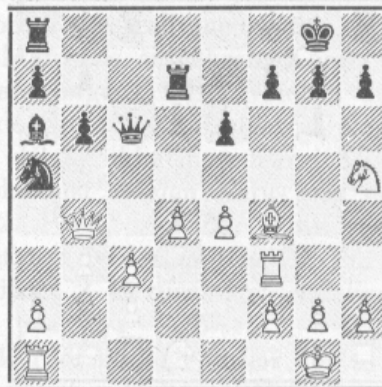

En interessant Kombination, som turde være korrekt. F. Eks. 21. —, Le2 22. Sf6† (ikke 22. Th3, L×h5 23. T×h5, D×e4), g×f 23. Tg3†, Kh8 24. Lh6, Lh5! 25. Lg7†, Kg8 26. L×f6†, Lg6 27. e5! Hvid maa vinde, mod Angrebsplanen h4 (fremtvinger h5), Tg5 tillige med g4 efter passende Omplacering af Dronningen til Kongefløjen har Sort ingen fyldestgørende Parade.

21. f7—f6

22. Tf3—g3 Kg8—h8

23. Sh5×g7! Dc6×e4?

Herpaa bliver Hvids Angreb uimodstaeligt. Det var derfor bedre at indlade sig paa T×g7 24. T×g7, K×g7 25. De7†, Kg8 (paa Kg6? vinder 26. e5!) 26. D×f6, e5 27. L×e5, D×f6 28. L×f6.

24. Sg7—h5 De4—f5



25. Sh5×f6! Td7—f7  
Baade Løberen og Springereren er aabenbart tabu.

26. Lf4—e5 Sa5—c6

T×f6? strander paa De7!

27. Db4—d6 Sc6×e5

28. d4×e5 Ta8—f8

29. h2—h3

Et Lufthul skader aldrig.

29. La6—c4

30. Ta1—d1 Lc4×a2

31. Dd6—d8!, og med den dødelige Trusel Tg8† for Øje opgav Sort Partiet. Et interessant og af Euwe meget kraftigt gennemført Spil.

Noter af F. Sämisch

i „Deutsche Schachblätter“.

### Parti Nr. 1791. Dronninggambit.

Spillet den 16. November 1938 i Amsterdam i Avro-Turneringen.

M. Botwinnik. Dr. A. Alekhine.

1. Sg1—f3 d7—d5

2. d2—d4 Sg8—f6

3. c2—c4 e7—e6

4. Sb1—c3 c7—c5

5. c4×d5 Sf6×d5

6. e2—e3

Giver et mere kompliceret Spil end den ældre Fortsættelse 6. e4, der vel maa betegnes som fordelagtig og for saa vidt tilfredsstillende for Hvid, men som tillader Hvid at foretage et Par lettende Afbytninger: (6. e4), S×c3 7. b×c, c×d 8. c×d, Lb4† 9. Ld2, L×d2† 10. D×d2, 0—0.

6. Sb8—c6

7. Lf1—c4 c5×d4

8. e3×d4 Lf8—e7

9. 0—0 0—0

10. Tf1—e1 b7—b6

Tager et Øjeblik Dækningen fra Dronningspringeren — en Omstændighed, der kunde synes betydningsløs, men som Hvid udnytter meget fint.

Sort kan vel tillade sig 10. —, Sb6, fulgt af Lf6.

11. Sc3×d5! e6×d5

12. Lc4—b5 Lc8—d7

13. Dd1—a4 Sc6—b8

En trist Nødvendighed. Pointen i Hvids 11. Træk bestaar i, at Sort her ikke kan fortsætte med Tc8 14. L×c6, L×c6 15. D×a7, Ta8 paa Grund af Le7's udsatte Stilling.

Med Tekstrækket indrømmer Verdensmesteren, at den oprindelige Op-marchplan er gaaet i Stykker, og at der ikke er andet at gøre end at foretage forskellige tidsspildende Omposteringer. Skønt Hvid imidlertid kun har et Par Tempis Forspring, er Stillingen saa aaben, at dette Forspring er yderst farligt, og det lykkes aldrig Sort at genoprette Ligevægten. Spillet udvikler sig videre paa en instruktiv og teknisk interessant Maade.

14. Lc1—f4 Ld7×b5

15. Da4×b5 a7—a6

16. Db5—a4 Le7—d6

17. Lf4×d6 Dd8×d6

18. Ta1—c1 Ta8—a7

19. Da4—c2! Ta7—e7

20. Te1×e7 Dd6×e7

21. Dc2—c7 De7×c7

22. Tc1×c7 f7—f6

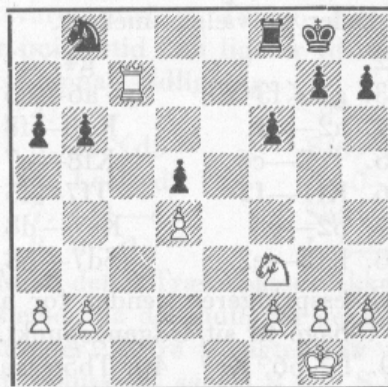

Det hvide Taarn staar pragtfuldt paa c7, hvor det behersker baade c-Linien og 7. Række, samtidig med at det indespærrer Springereren og direkte eller indirekte truer samtlige sorte Bønder. Om nu 23. Tb7?, saa Tc8, og Hvids bedste Aktiv, c-Linien, vil gaa over paa Modpartens Hænder.

23. Kg1—f1 Tf8—f7

- |             |        |
|-------------|--------|
| 24. Tc7—c8† | Tf7—f8 |
| 25. Tc8—c3  | g7—g5  |
| 26. Sf3—e1  | h7—h5  |

Bedre var først Kg7. Men Fremrykningen paa Kongefløjen vilde aabenbart i alle Tilfælde blive en Nødhjælp.

- |            |        |
|------------|--------|
| 27. h2—h4  | Sb8—d7 |
| 28. Tc3—c7 | Tf8—f7 |
| 29. Se1—f3 | g5—g4  |

Tg7? 30. h×g, f×g 31. S×g5. Efter g-Bondens Fremrykning indskyder Hvid nu Springereren paa det svækkede f4, da dette Felt og e5 — begge Lækkerbidskener for den hvide Springer — ikke begge kan forsvares i Længden.

- |            |        |
|------------|--------|
| 30. Sf3—e1 | f6—f5! |
| 31. Se1—d3 | f5—f4  |

Stillingen holder endnu — med Varianten 32. S×f4, T×f4 33. T×d7, T×d4 kan Hvid ikke lade sig nøje.

32. f2—f3

Eller Sb4. Tekstrækket lægger Bf4 fast og forbereder et eventuelt S×f4, men er desuden især rettet mod den sorte Springer, der trods den forholdsvis aabne Stilling har fortvivlende faa Muligheder at vælge imellem.

- |            |        |
|------------|--------|
| 32.        | g4×f3  |
| 33. g2×f3  | a6—a5  |
| 34. a2—a4  | Kg8—f8 |
| 35. Tc7—c6 | Kf8—e7 |
| 36. Kf1—f2 | Tf7—f5 |
| 37. b2—b3  | Ke7—d8 |
| 38. Kf2—e2 | Sd7—b8 |

Ulykkesspringeren vender for anden Gang tilbage til sit Udgangspunkt. Om nu 39. T×b6, Kc7 40. Tb5, saa Sc6 41. Kf2, S×d4 42. T×a5, S×b3. Men Hvid accepterer ikke.

- |   |        |
|---|--------|
| 39. Tc6—g6                                | Kd8—c7 |
| 40. Sd3—e5                                | Sb8—a6 |
| 41. Tg6—g7†                               | Kc7—c8 |
| 42. Se5—c6                                | Tf5—f6 |
| 43. Sc6—e7†                               | Kc8—b8 |
| 44. Se7×d5                                | Tf6—d6 |
| 45. Tg7—g5, og Sort opgav efter faa Træk. |        |

### Parti Nr. 1792. Indisk.

Spillet den 18. September 1939  
i Olympiaden i Buenos Aires.

Friedemann,

Zita,

Estland.

Bøhmen og Mähren.

- |            |        |
|------------|--------|
| 1. d2—d4   | Sg8—f6 |
| 2. Sg1—f3  | b7—b6  |
| 3. g2—g3   | Lc8—b7 |
| 4. Lf1—g2  | c7—c5  |
| 5. d4×c5   | b6×c5  |
| 6. 0—0     | g7—g6  |
| 7. b2—b3   | Lf8—g7 |
| 8. Lc1—b2  | 0—0    |
| 9. c2—c4   | d7—d6  |
| 10. Sb1—c3 | Sb8—d7 |
| 11. Dd1—c2 | Dd8—c8 |
| 12. Tal—d1 | Ta8—b8 |
| 13. Tfl—e1 |        |

Begge Parter fører Kampen efter højmoderne Mønstre, og selv nu, paa Mobiliseringens 13. Dag, har deres Styrker kun ringe Føling med hinanden. Men skønt der ikke sker noget i selve Frontlinien, er Virksomheden til Gengæld febrilsk bag denne: Hvid hober sine Stødtropper sammen og gør klar til en Aktion i Centrum, Sort har paa sin Side erkendt Faren og benyttet Tiden til at evakuere de værste Farezoner.

- |            |        |
|------------|--------|
| 13.        | Lb7—c6 |
| 14. Sc3—d5 | Sf6×d5 |
| 15. c4×d5  | Lc6—b5 |
| 16. Lb2×g7 | Kg8×g7 |
| 17. e2—e4  | f7—f6  |

Da det i Længden er umuligt at hindre e4—e5, burde Sort have undladt dette Træk, der ikke blot svækker Kongestillingen, men ogsaa giver Sort en passiv og „hullet“ Bondestilling i Centrum. Den Maade, hvorpaa Hvid udnytter disse Svagheder, er lærerig.

- |            |         |
|------------|---------|
| 18. Lg2—h3 | Dc8—b7  |
| 19. Dc2—c3 | Sd7—b6? |

Se Diagrammet.

Hvids sidste „stille“ Træk indeholdt en Trusel, som Sort overser:

- |             |        |
|-------------|--------|
| 20. Sf3—g5! | Tf8—e8 |
| 21. Sg5—e6† | Kg7—g8 |

Den første Kraftprøve — den stra-



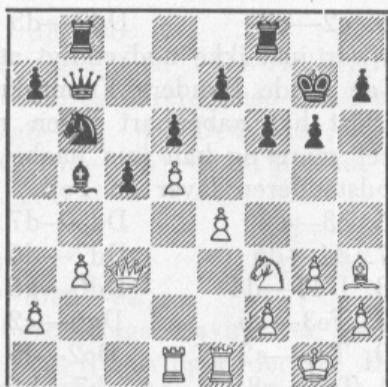

Stilling efter Sorts 19. Træk.

tegiske — blev et knusende Nederlag for Sort, der har faaet sin Opstilling hugget midt over og nu maa operere med 2 Fløjafdelinger uden tilstrækkelig indbyrdes Forbindelse.

22. Dc3—e3 Kg8—h8

Der er ikke Tid til at likvidere den farlige hvide Springer: 22. Ld7? 23. Dh6, L×e6 24. L×e6†, Kh8 25. Lf7, med Dobbelttruslen L×e8 og L×g6.

23. De3—h6 Te8—g8

24. e4—e5!

Truende med Tel—e4—h4, f. Eks. d×e 25. Te4, g5 26. Lf5, og Hvid vinder. Spiller Sort 24. S×d5, følger 25. Te4, Sc3 og nu ikke 26. Th4?, hvorpaa Sort sætter Mat i 2 Træk, men 26. D×h7†.

Sorts Svar er derfor tvunget, og han undgaar ikke Aabningen af e-Linien.

24. f6—f5

25. Se6—g5 Tg8—g7

26. e5×d6 e7×d6

27. Tel—e6 Tb8—d8

Det gaar stadig ikke at slaa paa d5: 27. S×d5 28. Lg2, Lc6 29. T×d6, Sb4 (paa Se7 vinder 30. Se6!, Tg8 31. Td8, truende med Dg7 Mat) 30. Td8†, T×d8 (efter 30. —, Tg8 31. Td1—d7 bliver Sort Mat) 31. T×d8†, Tg8 32. Tf8, og Sort mister Dronningen.

28. Td1—e1 Sb6×d5

Endelig vover Sort at slaa denne Bonde — trods de hvide Officerers

Greb om Kongestillingen synes alle ud-satte Punkter godt dækkede. Men Skinnet bedrager, og Sort maatte hellere forsøge 28. Dd7, hvorefter han endnu kunde yde Modstand.

29. Sg5×h7! Opgivet.

Paa T×h7 følger Mat i 3 Træk, begyndende med Te8†.

### Parti Nr. 1793. Trespringerspil.

Spillet i Turneringen i New York 1924.

G. Maroczy.

F. Marshall.

1. e2—e4

e7—e5

2. Sg1—f3

Sg8—f6

3. Sb1—c3

Lf8—b4

Paa dette af Pillsbury ofte anvendte „Spansk i Baghaanden“ kan Hvid uden Vanskelighed sikre sig Fordelen af Løberparret: 4. Sf3×e5, 0—0 5. Lf1—e2, Tf8—e8 6. Se5—d3, Lb4×c3 7. d2×c3, Sf6×e4 8. 0—0 o. s. v., til Fordel for Hvid.

4. d2—d3

Derimod er dette Defensivtræk absolut ikke egnet til at fastholde Aabningsfordelen. Hvid spiller nu Steinitz-forsvaret med et Tempo mere, hvad der imidlertid kun lige er tilstrækkeligt til at opnaa Udligning.

4. d7—d5

5. e4×d5 Sf6×d5

6. Lc1—d2 0—0

7. Lf1—e2 Sb8—c6

8. 0—0 Lc8—e6

Men dette Træk passer ikke ind i Systemet, da det muliggør gentagne Afbytninger. Bedre Udsigter gav — analogt Spansk — saavel 8. —, S×c3 9. b2×c3, Lb4—a5 som 8. —, L×c3 9. b2×c3, Dd8—d6 o. s. v.

9. Tf1—e1 h7—h6

10. Sc3×d5 Lb4×d2

11. Sf3×d2 Le6×d5

12. Le2—f3 Dd8—d6

13. Sd2—e4 Ld5×e4

14. Lf3×e4 Ta8—e8

15. Le4×c6 Dd6×c6

Stillingen kunde egentlig allerede gi-





47. d5—d6

Sort truede med Tf8—f1, hvad der nu vilde blive pareret med 48. De5—e8†, Kg8—h7 49. De8×h5†, Kh7—g8 50. Dh5—d5†, K ad libitum 51. Tg2—e2.

47. Db1—d1

48. De5—e6† Kg8—h7

49. De6—e2

Af Forenklingshensyn ofrer Hvid en Bonde, og fremtvinger dermed Dronningafbytning. Men i det følgende Taarnslutspil forstaar Marshall endnu i lang Tid at berede Modstanderen tekniske Vanskeligheder.

49. Tf8—f1!

50. De2×d1 Tf1×d1

51. b3—b4 Td1×d6

52. Tg2—c2 Kh7—g6

53. Kh2—g2 Kg6—f5

54. c4—c5 Td6—c6

55. Kg2—f3 Kf5—e5

56. g3—g4

Om her eller i de følgende Træk c5×b6, saa naturligvis ikke Tc6×c2, b6—b7 o. s. v., men simpelthen Tc6×b6, med fortræffelige Remischancer.

56. h5×g4†

57. Kf3×g4 Ke5—e4

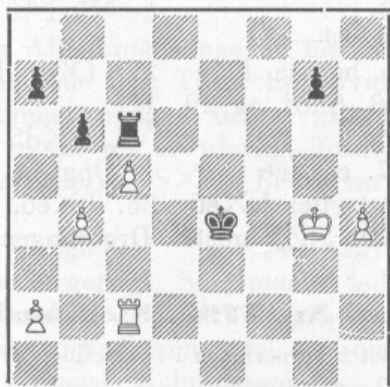

Hvid vinder paa fiks Maade et afgørende Tempo:

58. Tc2—c1!

Ikke straks 58. a2—a4 paa Grund af Ke4—d3 59. Tc2—c1, Kd3—d2 o. s. v. Nu derimod kan 58. —, Ke4—d3 besvares gunstigt med 59. Tc1—d1†, fulgt af Td1—d6.

58. Ke4—e3

59. Tc1—e1† Ke3—d4

Paa 59. —, Ke3—d2 kommer nu 60. Te1—e7, b6×c5 61. b4×c5, a7—a5! 62. Te7×g7, Tc6×c5 63. h4—h5 med Gevinst.

60. Te1—d1† Kd4—e5

Ellers Td1—d6.

61. Td1—c1! Ke5—e4

Og nu er Stillingen efter Hvids 58. Træk igen fremkommet, kun med den Forskel, at Forhaanden er i Trækket.

62. a2—a4 Ke4—e3

63. b4—b5!

Afgørende.

63. Tc6—g6†

Eller 63. —, Tc6×c5 64. Tc1×c5, b6×c5 65. a4—a5, c5—c4 66. b5—b6, a7×b6 67. a5×b6, c4—c3 68. b6—b7, c3—c2 69. b7—b8D, c2—c1D 70. Db8—f4† og vinder Dronningen.

64. Kg4—h3 b6×c5

65. Tc1×c5 Tg6—f6

66. Tc5—c3† Ke3—f2

67. Tc3—c7 a7—a6

68. Tc7—c2†! Kf2—f3

69. Tc2—c6 Tf6—f4

70. Tc6×a6 Tf4—g4

71. Ta6—a7 Tg4—g3†

72. Kh3—h2 Tg3—g2†

73. Kh2—h1 Tg2—g4

74. b5—b6 Tg4×h4†

75. Kh1—g1 g7—g5

76. Ta7—f7† Kf3—g3

77. b6—b7 Th4—b4

78. Kg1—f1 g5—g4

79. a4—a5 Kg3—h3

80. Tf7—h7† Kh3—g3

81. a5—a6 Opgivet.

Noter af Alekhine i Turneringsbogen.

**Parti Nr. 1794. Indisk.**

Spillet i Turneringen om Mesterskabet for Jugoslavien 1939.

Dr. M. Vidmar.

Dr. Calabar.

1. d2—d4

Sg8—f6

2. c2—c4

e7—e6

3. Sg1—f3

Lf8—b4†

4. Lc1—d2           Lb4×d2†  
 5. Dd1×d2           b7—b6  
 6. g2—g3           0—0  
 7. Lf1—g2           Lc8—b7  
 8. Sb1—c3           Dd8—c8

Ikke straks Se4 9. Dc2, S×c3 paa Grund af 10. Sg5!.

9. 0—0           Sf6—e4  
 10. Dd2—c2       Se4×c3  
 11. Dc2×c3       c7—c5

Fejlagtig Strategi. Den bekvemmeste Fortsættelse for Sort var vel 11. Le4.

12. Tf1—d1       Tf8—d8

Efter dette Træk, der klumper Officernerne sammen paa Brættets ene Halvdel, opgiver Hvid sin første Plan om et Angreb i c- og d-Linierne.

13. d4—d5!

Hindrer en Gang for alle d7—d5 og besværliggør i høj Grad Udviklingen af Sorts Spil. Det er typisk, at Hvid med sin større Manøvfrihed og mere harmoniske Opstilling kan ændre Plan til Spil paa Centrum + højre Fløj, uden at det betyder større Ulemper for ham, end at Dronningtaarnet forbigaaende mangler en god Placeringmulighed, medens derimod Baghaanden paa Grund af forsinket Udvikling og begrænset Plads har meget vanskeligt ved at følge med i Omgrupperingen.

13.                   e6×d5  
 14. c4×d5           d7—d6  
 15. Sf3—g5!

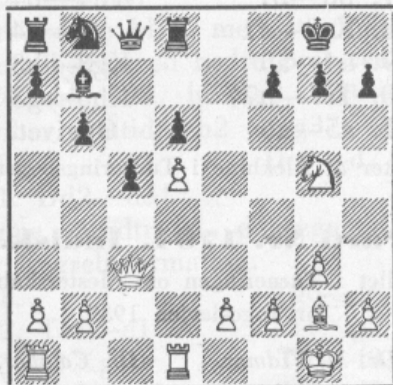

Truende med at iscenesætte ødelæggende Angreb ved Lh3 og Dd3.

15.                   Dc8—f5  
 16. f2—f4           Tf8—e8  
 Le4 maa forhindres.  
 17. e2—e4           Df5—g6  
 18. Sg5—f3!       f7—f6  
 18. —, T×e4? 19. Sh4, eller 18. —, D×c4? 19. Tel.  
 19. Sf3—h4       Dg6—f7  
 20. Sh4—f5       Df7—f8  
 21. Td1—f1       Sb8—d7  
 22. Ta1—e1       .g7—g6

Vanskeligt at undgaa i Længden, men burde i det mindste forberedes, da Sort i Øjeblikket hverken har Dækning mod Springerangreb via c4 eller Løberangreb via h3. Bedre var Tad8, for eventuelt at fortsætte med g6 og Dg7 og paa denne Maade bringe Dronningen bort fra de farlige Midtlinier.

23. Sf5—e3       Df8—e7  
 24. Lg2—h3

Truende bl. a. med Le6†, fulgt af Sg4.

24.                   Sd7—f8  
 25. Se3—g4

Afgørende, da den Trusel om et Centralgennembrud, som stadig har svævet over Sorts Hoved, ikke længere kan forhindres.

25.                   Sf8—d7  
 26. e4—e5!

Om herpaa f×e 27. f×e, d×e, saa 28. Sh6† og 29. Tf7.

26.                   Lb7×d5  
 27. e5—e6       Opgivet,  
 da Sort efter L×e6 28. T×e6, D×e6 29. Sh6† mister Dronningen.

### Parti Nr. 1795. Siciliansk.

Spillet i Turneringen i Montevideo 1939.

Dr. A. Alekhine.           H. Golombek.

1. e2—e4           c7—c5  
 2. Sg1—f3       d7—d6  
 3. d2—d4       c5×d4  
 4. Sf3×d4       Sg8—f6  
 5. Sb1—c3       g7—g6  
 6. Lf1—e2       Lf8—g7  
 7. Sd4—b3       Sb8—c6  
 8. 0—0           0—0



9. Kg1—h1	a7—a5	23. Sd4—b5	Dc7—d7
10. a2—a4	Lc8—e6	24. Lg1×c5	d6×c5
11. f2—f4	Dd8—c8	25. Df3—e3	Tf8—e8
12. Lc1—e3	Le6—g4	26. De3×c5	g6×f5
13. Le3—g1	Tf8—d8	27. Dc5—c7	Ta8—d8
14. Sc3—d5	Lg4×e2	28. Dc7×a5	e7—e5
15. Dd1×e2	Sf6×d5	29. Da5—c7	Dd7×c7
16. e4×d5	Sc6—b4	30. Sb5×c7	Te8—e7
17. c2—c4	Dc8—c7	31. Sc7—b5	e5—e4
18. Sb3—d4	Td8—c8	32. Tf1×f5	e4—e3
19. b2—b3	Sb4—a6	33. Te1—e2	Te7—e4
20. Ta1—e1	Tc8—e8	34. g2—g3	Lg7—h6
21. f4—f5	Sa6—c5	35. Kh1—g2, og Sort opgav.	
22. De2—f3	Tc8—f8		

### Fra DSU's Turneringer.

#### Parti Nr. 1796. Fransk.

Spillet den 14. Januar 1940 i Præstø Amts  
Enkeltmandsturnering, 1. Klasse.

J. Andresen,  
Næstved.

Harry Poulsen,  
Vordingborg.

1. e2—e4	e7—e6
2. d2—d4	d7—d5
3. Sb1—c3	d5×e4
4. Sc3×e4	Sb8—d7
5. Sg1—f3	Lf8—e7
6. Lf1—d3	Sg8—f6
7. 0—0	0—0
8. Lc1—g5	

Da Afbytningen paa e4 blev foretaget allerede i 3. Træk, har Hvid hidtil kunnet undgaa denne „Binding“, som ogsaa nu er ufarlig, fordi Sort kan afvikle ved S×e4. Bedre var Tel.

8. Sf6×e4
9. Lg5×e7 Se4×f2?

For ærgerrigt, Sort maatte lade sig nøje med D×e7, da Stillingen for Baghaandens Vedkommende — som saa ofte i fransk Aabningsspil — endnu kun er svagt udviklet og lidet modstandsdygtig i Tilfælde af Komplikationer.

10. Le7×d8	Sf2×d1
------------	--------

11. Sf3—g5!

Sorts Forudberegning var vel 11. Ta1×d1, T×d8 12. Sg5, hvorpaa Sf6 dækker de truede Punkter. Idet Hvid skyder Springerangrebet et Træk

frem, bliver Vendingen Sd7—f6 værdiløs.

11. Sd1×b2

Herefter har Hvid banet Vej til Gevinsten. 11. h6 var ikke tiltalende og gav ikke store Remischancer, men udnyttede i det mindste den praktiske Chance, at Hvid skulde vælge mellem forskellige Fortsættelser, ikke alle lige fordelagtige.

12. Ld3×h7†	Kg8—h8
13. Ld8—e7	f7—f5
14. Lh7—g6!	Kh8—g8
15. Le7×f8	Sd7×f8
16. Lg6—f7†	Kg8—h8
17. Tf1—f3	g7—g6
18. Ta1—e1	Sb2—c4
19. Sg5×e6	Sf8×e6
20. Lf7×e6	Sc4—d2
21. Tf3—h3†	Kh8—g7
22. Le6×c8	Ta8×c8
23. Te1—e7†	Kg7—f6
24. Th3—h7	c7—c5
25. h2—h4	

Truer med Mat ved Thf7 og forskafter til Overflod Hvid en Fribonde paa h-Linien.

25. g6—g5	
26. h4—h5	g5—g4
27. d4—d5	g4—g3
28. d5—d6	Tc8—c6
29. d6—d7	Tc6—d6
30. Te7—e8	Opgivet.

# Opgaveafdelingen.

Under Ledelse af *P. Rasch Nielsen* og *O. G. Lauritzen*.

## Originalopgaver.

4776. Poul Hansen, København.

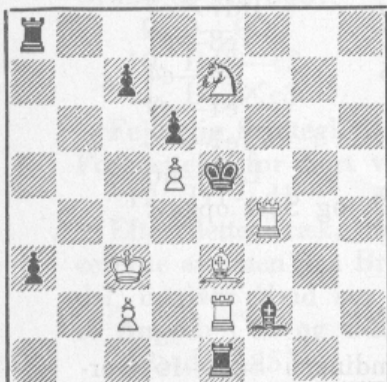

Mat i 3 Træk.

4777. S. Hemme, København.

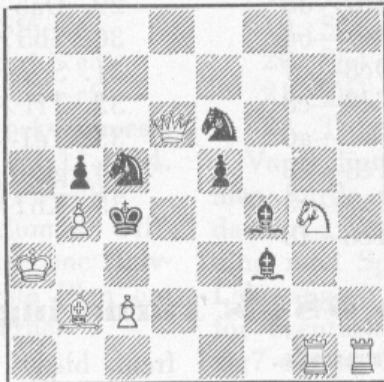

Mat i 3 Træk.

4778. A. G. Ojanen, Finland.  
Tilgnet danske Frivillige i Finland.

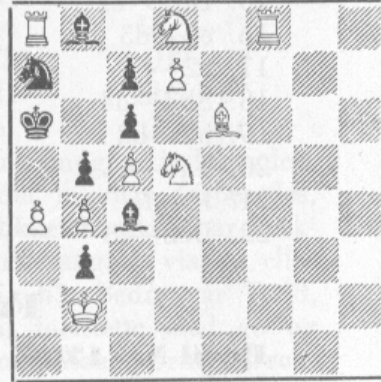

Mat i 3 Træk.

4779. P. Rasch Nielsen, Kbhvn.

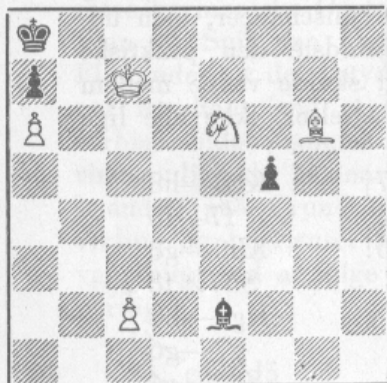

Mat i 3 Træk.

4780. J. Scheel, Norge.

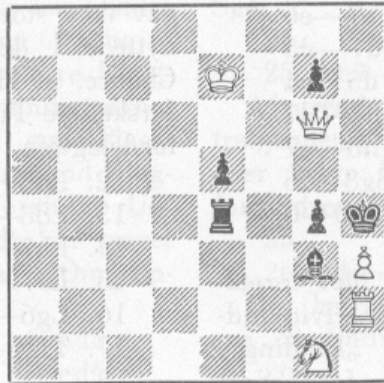

Mat i 3 Træk.

4781. J. Scheel, Norge.

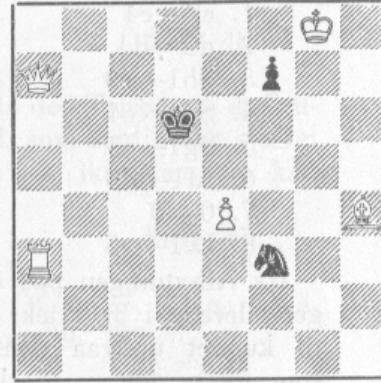

Mat i 3 Træk.

4782. J. Scheel, Norge.

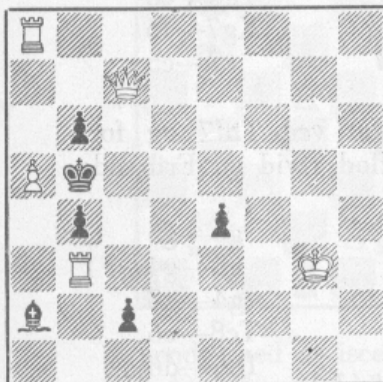

Mat i 3 Træk.

4783. G. Thomas, København.

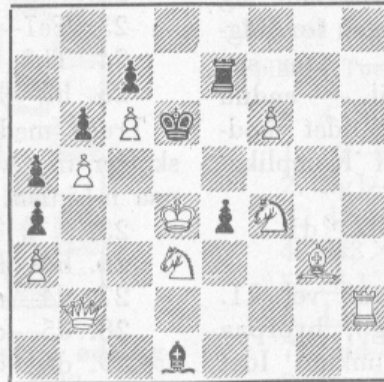

Mat i 3 Træk.

4784. Fr. Beck, Tyskland.

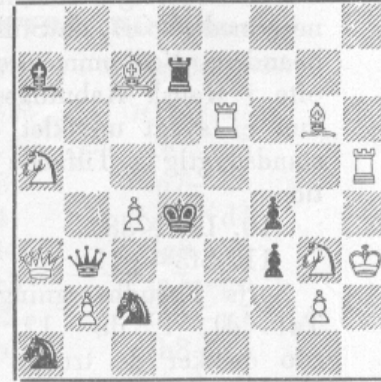

Mat i 2 Træk.



4785. H. V. Tuxen, København.

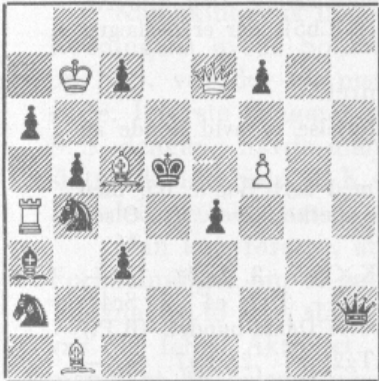

Mat i 2 Træk.

4786. G. Thomas, København.

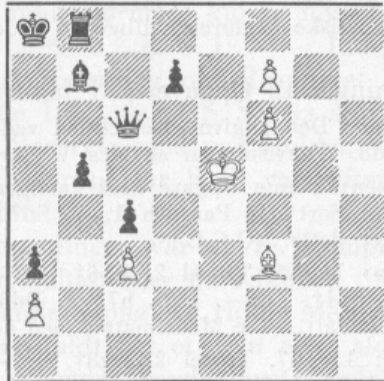
Hjælpepat i 2 Træk.  
Sort eller Hvid begynder.

4787. G. Thomas, København.

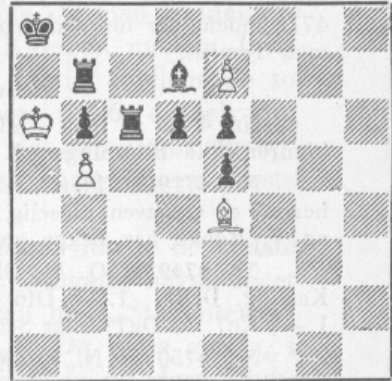
Hjælpepat i 2 Træk.  
Sort eller Hvid begynder.

Korrektion. Chr. Christensen tilføjer i Nr. 4733 en sort Bonde paa c6.

## D. S. K.s 18. Tematurnering.

Problemklubbens Aarsskrift for 1939 vil indeholde Domme for 16. og 17. Tematurnering. I den 18. Turnering var Temaet: *Romer med Skakfare*. Der indkom kun 6 Opgaver.

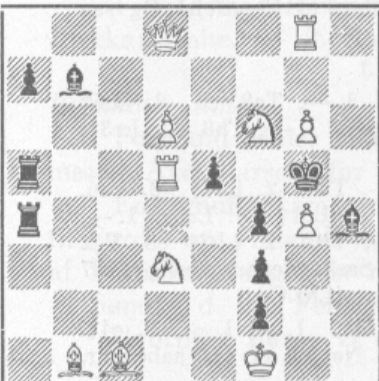
4788. K. A. K. Larsen, Hillerød.  
1. Præmie.

3 ♣

1. Th8.

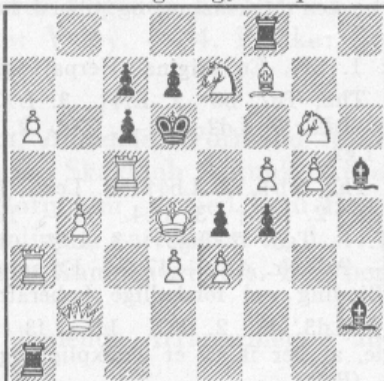
4789. G. Thomas, København.  
2. Præmie og Begynderpræmie.

3 ♣

1. Taa5.

4790. E. Kidson.  
„Cassels Fam. Paper“, 1858.

3 ♣

1. Dh2†.

Foruden Præmietagerne aftrykker vi Stamproblemet, Nr. 4790, som muligvis ikke har haft Efterfølgere før de nærværende. — Til Forstaaelse af Temaet maa man betragte Prøvespillene, i Nr. 4788 1. S×e5?, La6† og 1. S×f4?, T×f4 2. Th8, La6†, i Nr. 4789 1. Kc4?, Tc1† og 1. Ke4?, Lf3† og i Nr. 4790 1. Dh8?, Lf6†. — I Løsningerne lokkes de sorte Temabrikker paa Afveje saadan, at Hvid herefter kan parere Skakkerne med Mat.

Dommen, der blev afsagt af *V. Røpke*, lyder saaledes:

Nr. 4788, 1. Præmie. En interessant Dublering, hvor Sorts Flugtfelt er udnyttet paa morsom Maade til Dualforhindring, idet Hvid ikke kan trække Sd3 Mat. Det ene Prøvespil faar man ikke forærende, idet det maa findes ved en omhyggelig Undersøgelse, og Sorts Skak kommer først i andet Træk. En Svaghed er det, at 1. —, Kg6 giver Tripelspil.

Nr. 4789, 2. Præmie og Begynderpræmie. Ogsaa en Dublering. At de to Variationer er af noget forskellig Natur — Løberens to Skaklinier staar nemlig vinkelret paa hinanden, medens Taarnets ligger i Forlængelse af hinanden — forringer efter min Mening ikke Opgaven.

V. R.

Opgaverne Nr. 4776, 4779 og 4783 i dette Hæfte er andre Eksempler paa Temaet. Hvis Poul Hansens smukke Opgave, som ikke naaede at komme med i Turneringen, havde deltaget, vilde den formentlig være kommet stærkt i Betragtning ved Placeringen. I denne

Opgave svækkes Sort ved Blokade (som i Nr. 4790). Nr. 4783 af G. Thomas har ogsaa et smukt Spil, hvor Sorts Svækkelse (som i Nr. 4788) beror paa Liniespærring. Den lille Nr. 4779 indeholder foruden den tematiske Forførelse tillige en anden (1. Lh5), der er beslægtet med Temaet.

### Løsninger til Opgaverne i Janurnumret.

Nr. 4682 af Idon Andersen: Den angivne Korrektion ved Tilføjelse af hvid Bonde a3 hindrer ikke Biløsningen 1. Ld8. Paavisningen skyldes V. Røpke.

Nr. 4719 af Idon Andersen: Denne Opgave blev korrigeret med sort Bonde b5, men herved er Opgaven uløselig, idet Sort har Paraden 1.—, Sd7. De stærke Løsere H. Olsen og V. Røpke har begge angivet dette. (O.G.L.)

Nr. 4749 af O. M. Olsen: 1. Sf6, Trusel 2. Db8†. 1.—, K×Se5 2. Lg3†. 1.—, Kc5 2. Dc8†. 1.—, Df6 2. Sc4†. 1.—, Dg6, h7 2. Dd8†. 1.—, Df3, e4 2. Sc4†. 1.—, Ke7 2. Dg7† eller Sc6† (Dual). Tre Modelmætter med den sorte Dame bundet. (R.P.)

Nr. 4750 af N. Rutberg: 1. Tb7, Trusel 2. Dg8†. 1.—, Tg2, h7 2. Lg7. 1.—, Tf2, h6 2. Lf6. 1.—, Te2, h5 2. Le5. 1.—, Th4 2. Ld4. 1.—, Th3 2. Lc3. 1.—, Kbl 2. Sa3†. Et lykkeligt Fund. (L.L.)

Nr. 4751 af J. Scheel: 1. Kf3, g4† 2. Ke3. 1.—, Kc1 2. b3†. 1.—, b2 2. Kf2. 1.—, c2 2. Dc2†. Fin, variantrig Miniatur med smukke, rene Mætter. (L.L.)

Nr. 4752 af J. Scheel: 1. Lg4, Trusel 2. Sg3†. 1.—, De1 2. Sf2†. 1.—, De2† 2. Te6. 1.—, Df5, h3 2. Sc3†. 1.—, Df7†, f8† 2. K×D. 1.—, Df3 2. Lf3. 1. Lh5 strander paa 1.—, Dh1. (V.R.) Trods diverse Dualer en smagfuld Opgave med 4 Modelmætter. (R.P.)

Nr. 4753 af F. W. Nanning: 1. La7.

Nr. 4754 af J. Scheel: 1. De2. Man tror knap sine egne Øjne: den frigjorte Dame skakker paa 11 Felter, altsaa næsten Maksimum, og tilmed har Sort et Flugtfelt! Og saa af en Bøhmer!! (R.P.)

Nr. 4755 af G. Thomas: 1. Sf7. En original Herpai! (R.P.)

Nr. 4756 af R. Prytz: 1. Th2, Tc7, b8 2. Lf4† 3. L×T. 1.—, Ta8, e8 2. Lc6† 3. L×T. 1.—, Td8 2. Lg5†, Td2 3. Ld2. 1.—, Tf8 2. Lh6†. 1.—, Th8 2. Lc3†. 1.—, Tg8 2. Ld5†, Tg2 3. Lg2.

Nr. 4757 af R. Prytz: 1. Th2, Tb4 2. Lb4† 3. Lc3. 1.—, Tb5 2. Lb7† 3. La6. 1.—, Tc3 2. Lc3†. 1.—, Td3 2. Ld5† 3. Lc4. 1.—, Te3 2. Lc1† 3. Le3. 1.—, Tf3 2. Lf3†, Kf3 3. Lf4. 1.—, Tg3 2. Lg5† 3. Lh4. 1.—, Th3 2. Lh3† 3. Tg2 eller Dual 2. Lf4† 3. Lh3. — Ad Nr. 4756—4757. Et smukt Søkendepar, særlig 4757 med Taarnets Erobring eller Binding ved forskellige Løberaftræk. (Chr.C.)

Nr. 4758 af W. Weber: 1. Ld3, d3 2. d3†. 1.—, f3 2. f3†. 1.—, L ~ 2. e4†. Tre Afdækkere med Be2. Skade, at der ikke er Trækpligt og at Nøglen er saa aabenbar, da Tc3 maa udelukkes fra g3. (R.P.)

Nr. 4759 af Lars Larsen: 1. Df8. Se iøvrigt Novemberhæftet 1939. Desværre atter biløselig ved 1. Lf8.

Nr. 4760 af E. Vissermann og F. W. Nanning: 1. Kd7, f4† 2. Te6. 1.—, c4† 2. Sd6.

## Meddelelser.

### Kolding Skakforening

afholdt Generalforsamling den 14. Februar. — Den fungerende Formand, Frugthandler Vestergaard, aflagde Beretning og overbragte en Hilsen fra Formanden, Folketingsmand P. H. Clausager, der var forhindret i at være til Stede. Et Forslag fra Bestyrelsen om at give Foreningen Navneforandring til „Kolding Skakklub“ vedtoges. Ligeledes vedtoges et Forslag om at nedsætte Antallet af Bestyrelsesmedlemmer fra 7 til 5. Som Formand nyvalgte Lagerforvalter Rohde Nielsen. Bestyrelsen bestaar desuden af E. Vestergaard, Bech Larsen, P. Knudsen og Vald. Larsen med A. Lund som Suppleant.

Kolding Skakklub har skiftet Spillelokale og spiller nu hver Onsdag Aften paa „Det nye Missionshotel“. — Formandens Adresse er: Lagerforvalter Rohde Nielsen, Sdr. Kongevej 8.



*Den københavnske Klubturnering:*

Kampklubbens unge Himmelstormere kunde ikke hamle op med Studenterforeningens øvede Soldater, skriver „K. S. U.“ — Inden Kampen mellem I. K. og S. S. var der en mægtig Spænding om Resultatet af Mødet mellem de to store. I første Omgang havde I. K. slaaet S. S. saa stort som 9—6, og selv om S. S. dengang havde mange Reserver med paa Holdet, var det jo en stor og opsigtvækkende Sejr. I. K.s Forspring for S. S. var, efter at Turneringens første Halvdel var afsluttet, 6 Points!

Man kan forstaa, at Spændingen var uhyre. Kampklubben havde de bedste Forhaabninger om et godt Resultat, især da Klubben til 2. Omgang havde faaet Tilgang af to nye stærke Spillere paa sit Hold. Men ogsaa hos „Studerterne“ var der febril Aktivitet. Her gjaldt det et „Nu eller aldrig“. Og disse gamle, i mangt et Skakslag trænede Kæmper havde lovet baade sig selv og ders Klub, at nu skulde det være, og de holdt, hvad de havde lovet. Sejren blev stor, næsten for stor (10—5).

Men I. K. har stadig Føringer, omend med kun 1 Point. Meget afhænger af Kampen med K. S. og F. S. Kan Kampklubben her hævde sig lige saa godt som i første Omgang, er Sejren dens — —. Men ogsaa S. S. kender Betydningen af disse Kampe, og vil sikker indrette sig derpaa.

Stillingen i Mesterrækken er pr. 15. Februar: I. K. 36<sup>1</sup>/<sub>2</sub>, S. S. 35<sup>1</sup>/<sub>2</sub>, K. S. 29 og F. S. 19.

I de øvrige Rækker fører følgende Klubber: 1. Række: Brønshøj. — 2. Række: Holte. — 3. Række: Valby. — 4. Række: Brønshøj.

*Bornholm Amt:*

Formand Maler Hansen, Aarsdale. Formand for Nexø Skakklub er Brygmester Axel Larsen, for Rønne Skakklub Adjunkt Arne Larsen, Rønne.

En Simultankamp for Bornholm — med Poul Hage som Simultanspiller — til Fordel for Finlandsindsamlingen var fastsat til d. 4. Februar, men paa Grund af Trafikvanskeligheder maatte Kampen aflyses. Den berammedes derefter paany til Søndag d. 25. Februar.

Hvornaar hører vi om lignende Arrangementer andre Steder i Landet?

**Dansk Skak Unions Korrespondanceturneringer.**

Turneringsleder: Dommerfuldmægtig M. Funding, Ribe.

Indmeldelser i I, II og III Klasse modtages til enhver Tid af Turneringslederen, der starter en ny Gruppe, saasnart 7 Anmeldelser i samme Klasse foreligger. — Samtidig med Anmeldelse skal indbetales Indskud (I Klasse Kr. 8,50, ellers Kr. 6,00). Indbetaling kan ske paa Postgirokonto Nr. 80768.

*I Klasse, Gruppe 2.*

	1	2	3	4	5	6	7	Pts.	Præmie
1. S. Ernø, Esbjerg .....	—	1	1	1	1	1/2	1/2	5	I Kr. 27,00
2. Henrik Hansen, Femø .....	0	—	1/2	1	1	0	1/2	3	
3. Lyder Svendsen, Byrum .....	0	1/2	—	0	1	1	1	3 <sup>1</sup> / <sub>2</sub>	II-III Kr. 11,00
4. J. Christiansen, Graasten.....	0	0	1	—	1	0	1/2	2 <sup>1</sup> / <sub>2</sub>	
5. E. Jespersen, Hjordkær .....	0	0	0	0	—	0	0	0	
6. K. V. Christensen, Frederikshavn	1/2	1	0	1	1	—	0	3 <sup>1</sup> / <sub>2</sub>	II-III Kr. 11,00
7. Lars Hansen, Silkeborg .....	1/2	1/2	0	1/2	1	1	—	3 <sup>1</sup> / <sub>2</sub>	II-III Kr. 11,00

## II Klasse, Gruppe 5.

	1	2	3	4	5	6	Pts.	Præmie
1. I. P. Frederiksen, Thorshøj.....	—	1	1/2	1	1/2	1/2	3 1/2	I Kr. 18,00
2. A. H. Andersen, Neksø.....	0	—	1/2	0	0	1	1 1/2	
3. Chr. M. Pedersen, København.....	1/2	1/2	—	1/2	0	1/2	2	
4. Osv. Pedersen, Dronninglund .....	0	1	1/2	—	1	0	2 1/2	III Kr. 6,00
5. Chr. Ejlsted, Tønning .....	1/2	1	1	0	—	1/2	3	II Kr. 12,00
6. V. Rasmussen, Sdr. Saltum.....	1/2	0	1/2	1	1/2	0	2 1/2	III Kr. 6,00

Een Deltager udgaaet.

## III Klasse, Gruppe 2.

	1	2	3	4	5	6	7	Pts.	Præmie
1. G. V. Petersen, Nykøbing F. ...	—	1	1	1	1	1	1	6	I Kr. 19,00
2. Chr. Nielsen, Fredericia .....	0	—	1/2	0	1	0	0	1 1/2	
3. Chr. Dalsgaard, Aarhus .....	0	1/2	—	0	1	1	1/2	3	
4. F. V. Z. Andersen, Brønshøj ...	0	1	1	—	1	1	1	5	II Kr. 15,00
5. S. C. Sørensen, Biersted .....	0	0	0	0	—	0	0	0	
6. B. Borgaa, Sønderborg.....	0	1	0	0	1	—	0	2	
7. Kaj Pedersen, Skagen .....	0	1	1/2	0	1	1	—	3 1/2	III Kr. 8,00

## III Klasse, Gruppe 8.

	1	2	3	4	5	6	7	Pts.	Præmie
1. E. Vestergaard, Randers .....	—	1	1/2	0	1	1	1/2	4	III Kr. 10,50
2. C. Lodberg, Vamdrup .....	0	—	0	0	1	0	0	1	
3. Hans Jensen, Rode .....	1/2	1	—	0	1	1	0	3 1/2	
4. Asm. Hansen, Sdr. Esterbølle ...	1	1	1	—	1	1	1	6	I Kr. 19,00
5. Osv. Møller, Skodborg .....	0	0	0	0	—	0	0	0	
6. Kaj Pedersen, Skagen .....	0	1	0	0	1	—	0	2	
7. Johs. R. Bagge, Keldstrup .....	1/2	1	1	0	1	1	—	4 1/2	II Kr. 12,50

*Andre Meddelelser:* Landsholdsklassen: Oskar Nielsen remis mod P. Korning, Rud. Christensen vundet over Oskar Nielsen, P. Korning vundet over A. Ankerlund. — Mesterklassen: S. Boesgaard Sørensen vundet over Reinholt Nielsen og O. Olesen, H. Sick vundet over S. Boesgaard Sørensen og V. Rasmussen, S. Ernø vundet over H. Sick og O. Olesen. — I 3: Hvis Partiet 2-3 ikke omgaaende rapporteres, vil Partiet blive regnet for tabt af begge Spillere. — I 4: Partierne 1-2 og 4-2 bedes indsendt til Bedømmelse. — I 6: 1/3 (ikke 1/6), 5/2 (ikke 2/5), 5/3, 7/5. — I 7: 6 Ferie fra 22/2—22/3. — I 8: 2/1, 2/7, 3/7. — I 9: 2/7, 5-6, 6/7. — I 11: 5/1, 6/2, 6/4. — II 8: Hvis Partiet 5-3 ikke omgaaende rapporteres, vil Partiet blive regnet for tabt af begge Spillere. — II 10: 5/2. — II 13: 1-2, 3/5. — II 14: 1-2. — II 15: 5/7, 7/1. — II 17: 4-5. — III 3: Hvis Partierne 6-4 og 4-7 ikke omgaaende rapporteres, vil Partierne blive regnet for tabt af begge Spillere. — III 13: 1/6, 4-7, 6/7.

SKAKBLADET, udgivet af Dansk Skak Union, udgaar hver Maaned. Abonnement kan tegnes paa Bladets Ekspedition samt paa Postkontorerne i Danmark, Norge og Sverige à Kr. 5,00 pr. Aar, øvrige Udlænd Kr. 6,00 pr. Aar. Enkelte Numre faas i Ekspeditionen à Kr. 0,50.

Dansk Skak Union:

Formand: Sparekasssekasserer H. Rye, Frederikshavn. Telefon 921.

Sekretær: Overassistent F. K. Villumsen, Østergade 18, Næstved. Telefon 895.

Tillige Leder af Unionens Propaganda.

Kasserer: Kasserer A. Buusmann, Jansvej 56, København S. Tlf. Amager 2852

Redaktion: Ledende Redaktør og Redaktør for Partiafdelingen:

Journalist Bjørn Nielsen, Vestergade 12, Herning.

Opgaveafdelingen: P. Rasch Nielsen, Damhusboulevard 37, København Valby, og

O. G. Lauritzen, Aalekistevej 213, Vanløse.

Skakbladets Ekspedition: Vesterbrogade 21, St. o. G., København V. Telf. Eva 666.

Afleveret til Postvæsenet d. 3. Marts 1940.

A Backhausens Bogtrykkeri, Horsens.



Løserturneringen. (61 Løserere).	Total Dec.	47													Total Jan.
		49	50	51	52	53	54	55	56	57	58	59	60		
P. Andersen	476	.	.	.	.	.	.	.	.	.	.	.	.	476	
G. Andersson, <i>Sverige</i>	4 (2)	3	3	3	3	2	2	2	.	.	.	2	.	24 (2)	
S. Bing	18	.	.	.	.	.	.	.	.	.	.	.	.	18	
H. Boas	422 (6)	3	3	3	3	2	3	2	3	3	2	.	.	448 (6)	
A. Borgen	200 (8)	.	3	3	3	2	2	.	3	3	2	2	3	226 (8)	
Brix Brixen	28 (2)	.	.	3	3	2	2	2	3	3	2	3	3	54 (2)	
A. K. Buhelt	350	3	3	3	3	2	2	2	3	3	2	3	3	382	
Chr. Christensen	274 (2)	3	3	3	3	2	2	2	3	3	.	.	.	298 (2)	
P. Christensen	0	.	3	3	3	2	2	2	3	3	2	3	3	29	
R. Christensen	277 (6)	3	3	3	3	2	2	2	3	3	2	5	3	311 (6)	
A. Dithmer	477	3	3	3	3	2	2	2	3	3	2	3	3	509	
K. Dybe	456	3	3	3	3	2	2	2	3	3	2	5	3	490	
N. Easter, <i>England</i>	161	.	.	.	.	.	.	.	.	.	.	.	.	161	
R. Edens	489 (4)	3	3	3	3	2	2	2	3	3	2	.	.	515 (4)	
G.A.Ekestubbe, <i>Sverige</i>	189 (2)	.	.	.	.	.	.	.	.	.	.	.	.	189 (2)	
H. Eriksen	273 (6)	3	3	3	3	2	2	2	3	3	2	3	3	309 (6)	
E. Freixa	32	.	.	.	.	.	.	.	.	.	.	.	.	32	
P. Friis	186	.	.	3	.	2	2	2	3	.	2	.	.	198	
S. Gamborg	85 (1)	.	3	3	3	2	2	2	3	3	2	3	3	114 (1)	
E. Godthaab	20	.	.	.	.	.	.	.	.	.	.	.	.	20	
Fr. Hanghøj	429	.	.	.	.	.	.	.	.	.	.	.	.	429	
Hansen, Aalborg	232 (3)	.	3	3	3	2	2	2	3	3	2	.	.	253 (3)	
Egon Hansen	22	.	.	.	.	.	.	.	.	.	.	.	.	22	
M. P. Hansen	181	.	.	3	.	2	2	2	.	.	.	2	.	192	
O. Hansen	44 (2)	3	3	3	3	2	2	2	3	3	2	.	.	70 (2)	
J. A. E. Hartmann	30	.	.	3	.	2	2	2	.	.	.	.	.	39	
Konrad Jensen	59	.	.	.	.	.	.	.	.	.	.	.	.	59	
Johan Jørgensen, <i>Norge</i>	218 (5)	3	3	3	3	2	2	2	3	3	2	3	3	250 (5)	
H. Knuppert	161 (1)	.	.	.	.	.	.	.	.	.	.	.	.	161 (1)	
B. Kokhauge	235	3	3	3	3	2	2	2	3	3	2	3	3	267	
V. Kvist	431	3	3	.	3	2	2	2	3	3	2	.	.	454	
John Larsen	81 (3)	.	.	.	.	.	.	.	.	.	.	.	.	81 (3)	
K. A. K. Larsen	343 (2)	.	.	.	.	.	.	.	.	.	.	.	.	343 (2)	
Lars Larsen	454	.	3	3	3	2	2	2	3	3	2	3	3	483	
Peter Lassen	224	.	.	.	.	.	.	.	.	.	.	.	.	224	
A. Lundgren	316	.	.	.	.	.	.	.	.	.	.	.	.	316	
E. V. Mortensen	87 (1)	.	.	.	.	.	.	.	.	.	.	.	.	87 (1)	
O. Mygind	125 (1)	.	3	3	3	2	2	2	3	3	2	3	3	154 (1)	
P. Holberg Møller	491 (4)	3	3	3	3	2	2	2	.	.	2	3	3	520 (4)	
Aage Nielsen	323	.	.	.	.	.	.	.	.	.	.	.	.	323	
Villy Nielsen	268 (2)	.	.	.	.	.	.	.	.	.	.	.	.	268 (2)	
Harry Olsen	337(10)	3	3	3	3	2	2	2	3	3	2	5	3	374(10)	
Eig. Pedersen	339	.	.	.	.	.	.	.	.	.	.	.	.	339	
Iver Pedersen	208 (4)	.	.	.	.	.	.	.	.	.	.	.	.	208 (4)	
J. P. Pedersen	156 (6)	.	.	.	.	.	.	.	.	.	.	.	.	156 (6)	
L. M. Pedersen	295 (4)	.	.	.	.	.	.	.	.	.	.	.	.	295 (4)	
P. Pedersen	47	.	3	3	3	.	2	2	3	3	2	2	.	47	
Erik E. Petersen	0	3	3	3	3	2	2	2	3	3	2	.	3	29	
Kr. Helm Petersen	36	.	.	.	.	.	.	.	.	.	.	.	.	36	
A. M. Poulsen	0	3	3	3	3	2	2	2	3	3	2	5	3	34	
R. Prytz	185 (7)	3	3	3	3	2	2	2	3	3	2	.	.	211 (7)	
P. Reinseth	155 (1)	.	.	.	.	.	.	.	.	.	.	.	.	155 (1)	
V. Røpke	350(10)	3	3	3	3	2	2	2	3	3	2	3	3	388(10)	
Spies	287	.	.	3	.	2	2	2	.	.	.	2	.	298	
Jens Svendsen	337 (6)	3	3	3	3	2	2	2	3	3	2	3	3	369 (6)	
G. Thomas	123 (1)	3	3	3	3	2	2	2	3	3	2	.	.	149 (1)	
I. Lyhne Thøgersen	350 (1)	.	.	.	.	.	.	.	.	.	.	.	.	350 (1)	
A. Tipsmark	147 (3)	.	3	3	.	2	2	2	3	3	2	.	.	167 (3)	
Johs. Wichmann	142 (1)	.	.	.	.	.	.	.	.	.	.	.	.	142 (1)	
G. Øfsthus, <i>Norge</i>	431 (5)	3	3	3	3	2	2	2	3	3	2	.	.	457 (5)	
P. Østerbye	488 (1)	3	3	3	3	2	2	2	3	3	2	3	3	520 (1)	

Tilgang: 3 Løserere.

Harry Olsen er godskrevet 3 Points og V. Røpke 6 Points.



## Skaklitteratur: Lige udkommen.

Brinckmann: Der Angriff in der Schachpartie.....	Kr.	4,95
— : Die Schachmeisterschaft von Deutschland 1938.....	"	3,35
Bogoljubow: Schachkampf um die Weltmeisterschaft Aljechin-Bogoljubow 1934.....	"	5,60
Fuss-Möller: 200 ausgewählte Schachaufgaben.....	indb.	6,75
Griffith och White: Moderna Spellöppningar i Schack (svensk).....	indb.	12,75
Geissler: Kombination und Opfer im Schach.....	"	3,00
Richter: Kombinationen.....	indb.	5,60
Snosko-Borowsky: Eröfningsfallen.....	indb.	8,50
Wettkampf: Bogoljubow-Eliskases 1939.....	"	2,40
Benzinger: Lehrreiche Kurzpartier (172 Partier).....	"	4,50
Kotrc: Eröfnungen in die moderne Schachpartie.....	indb.	7,00

I det i Februar udsendte Katalog bedes slettet Nr. 18, 62, 75, 147, 176, 185, der er udsolgte. Ligeledes er Finland: Schackblad 1937 og Tyskland: Die Schachwelt 1911 udsolgte. — Har De ikke modtaget Kataloget, send mig da et Brevkort, og De vil omgaaende faa det tilsendt.

## Skakbrikker:

Buxbom, hvide og røde, Springere med Glasøjne.....	Kr.	9,50
Buxbom, hvide og røde, Springere med Glasøjne, i fin poleret Æske...	"	10,85
Buxbom, hvide og røde.....	"	8,75
Ahorn, hvide og røde, ulakerede.....	"	5,50
Ahorn, hvide og røde, lakerede.....	"	6,50
Ahorn, hvide og sorte.....	"	6,00
Ahorn, hvide og røde, Springerne med Glasøjne.....	"	7,25
Sammenfoldeligt Papskakbrædt, med Tal og Bogstaver, 42×42.....	"	1,35
Sammenfoldeligt Papskakbrædt, med Tal og Bogstaver, 46×46.....	"	1,50
Sammenfoldeligt Papskakbrædt, med Tal og Bogstaver, 48×48, meget svær Kvalitet.....	"	2,00
Skakbrædt af Pap og Kunstlæder, med Tal og Bogstaver, 42×42.....	"	2,75
Skakbrædt af Voksdug, med Tal og Bogstaver, 40×40.....	"	2,25
Skakbrædt af Voksdug, med Tal og Bogstaver, 48×48.....	"	2,85
Rejseskakspil til at lukke sammen, i meget smuk Udførelse: 6,00 — 7,00 — 8,00 — 9,00 og.....	"	10,00
<b>Partinoteringsbøger</b> , til 50 Partier à 60 Træk, med Diagrammer og Plads til Noter, pr. Stk. 50 Øre, pr. 10 Stk.....	"	4,00
Noteringsbog med Plads til 25 Partier à 76 Træk, med Rundetabeller, Turneringskemaer og Diagrammer..... pr. Stk.	"	0,35
<b>Korrespondancepakken</b> : 200 Skakkort, 1 Noteringshefte til Korrespondancepartier samt 10 Rapportlister.....	"	3,15
<b>Leporello</b> : En sammenfoldelig Lommebog i ægte Læder, Figurer af Celluloid med Guldtryk, indeholdende 6 Spil.....	"	32,50
Indeholdende 3 Spil.....	"	21,00
— 1 — (Imitation).....	"	4,50

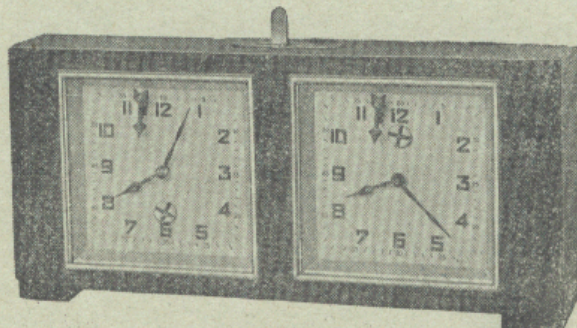

## Skakuhre

Størrelse 9×19 cm  
2 Aars Garanti —  
Fineste Fabrikat!!

**Kr. 21,00**

**Søges:** Kompl. Aarg. af Skakbl.  
før 1933. Tilbud udbedes.

Altid **franco** Levering.

**DANSK SKAKFORLAG,** ARNE HANSEN,

Tlf. Aabybro 82.

Aabybro.

Postgiro 18863.

A. BACKHAUSEN. HORSSENS.