

SKAKBLADET

Medlemsblad for Dansk Skakunion

23. Aargang

Januar 1927

Nr. 1

Chr. Engelbrecht,

Østerbrogade 96.

Alt i

Herre-, Dame- og Børne-
Underbeklædning.

Strømper. Handsker. Sokker.

Stort Udvalg. Billige Priser.

Skak-Litteratur

faas hos

Bluhmes Boghandel,

Købmagergade 38, København.

Forlang „Skak“-Cigaren!

Specielt fremstillet for Dansk Skakunion i 3 Mærker til
nedsatte Priser 14, 25 og 33 Kr. pr. 100 Stk.

Dansk Arbejde i fineste Kvaliteter.

E. Krüger & Co. Helgolandsgade 11, Kbhvn. B.

Telefoner 117 & 12,117.

Kontortid 9-6.

E. PARSHØJ

GULDSMED & SØLVSMED

ØSTERBROGADE 98 KØBENHAVN Ø.

TELF. ØBRO 5820

PRÆMIER - JUBILÆUMSGAVER

UDFØRT EFTER KUNSTNERISKE TEGNINGER

Afgang fra Kunstakademiet 1909 som Billedhugger

Haandværker's Sølvmedaille for Cicatering 1900 E. PARSHØJ	Haandværker's Sølvmedaille for Gravering 1910 Fru B. PARSHØJ	Kunstindustriel Prisopgave Sølvmedaille 1904 E. PARSHØJ
---	--	---

Kurvevarer & Møbler

Største Udvalg her paa Pladsen

V. Munck

Øster Farimagsgade 93

Telefon C. 11547

A. DESLER

Abonnement til Det kgl. Teater

Billetter hver Dag

Kompagnistræde 25, København K.

Telefon C. 14141

Grammofoner og Plader

Vaskeri!

Klorfri Vask!

Helga Gudmundsen,

Petersborgvej 2 (v. N. Frihavnsgade 28),
København Ø. Telf. Øbro 928 x.

M. Andres Urfabrik & Export,

Schweningen a. N. Tyskland.

Fordelagtigste Indkøbssted for Skakure.

Levering
af Fabrik
mod
Efterkrav.

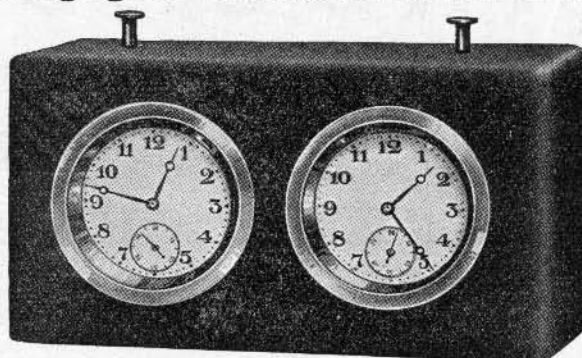

Emballage
og
Porto
extra.

Skakur „Lilleput“ Nr. 503 14×7×3½ cm m. Sekundviser **Rm. 15,00**
Skak-Turnerings-Ur Nr. 502 25×15×8 cm do. **Rm. 14,50**

Garanti for god Udførelse.

Kort Oversigt over Skakspillets Aabningsteori af H. Krause

Pris: 1 Kr. + Porto

Udgivet af Dansk Skak Union. — Sendes pr. Efterkrav ved Henvendelse
til »Skakbladet«s Ekspedition, Kong Oscarsgade 9, København, Str.

KUNSTFAJANCE

(Københavns Fajancefabrik)

Glas - Porcelain
Køkken - Udstyr
M. J. Mortensen

Classensgade 50

Leverandør af Premier til Dansk Skakunion

Gør Deres Indkøb hos Skakbladets Annoncører!

Brug Aggerbecks Sæber.

SKAKBLADET

Medlemsblad for Dansk Skakunion

REDAKTION:

Artikler og Partier: *S. Kinch* Opgaver: *K. Hannemann* Meddelelser: *O.L.E. Pedersen*

MEDARBEJDERE:

O. H. Krause — *A. Nimzowitsch* — *N. Høeg*

23. Aargang

Januar 1927

Nr. 1

Skakbladet i det gamle Aar og i det nye.

Skakbladet har nu i et Aar været Medlemsblad for D. S. U., og vi har i den forløbne Tid modtaget talrige Beviser for, at der blandt Medlemmerne hersker almindelig Tilfredshed med denne Ordning. Planen herom fremsattes først af Unionens Stifter, Brygmester *Holm* i Horsens, der altid har næret stor Interesse for Bladet og i lang Tid var dets Forretningsfører. I Begyndelsen mødte Tanken dog stærk Modstand, navnlig det lidt uheldige Udtryk »obligatorisk Medlemsblad« stødte mange; men efter at Forslaget havde været drøftet indgaaende paa 3 Delegeretmøder, blev det dog, om end med stor Betænkkelighed, endelig vedtaget.

Man var navnlig bange for, at den ny Ordning skulde bebyrde Klubberne med for store Udgifter og derved skræmme dem bort fra Unionen. Hidtil har dog kun ganske enkelte Klubber meldt sig ud, og denne Tilbagegang opvejes rigeligt ved Indmeldelsen af nye Klubber. Der er dog mange Klubber, der efterhaanden har paadraget sig meget betydelige Restancer til Unionen, og dette kan selvfølgelig ikke fortsættes; Unionen kommer herved ud i en alt for stor Risiko. De paagældende Klubber maa derfor tage under alvorlig Overvejelse, hvorledes de skal afvikle deres Gæld, og fremsætte Forslag herom til Unionens Kasserer.

Bladets Annonceindtægter har i det forløbne Regnskabsaar svaret til de Forventninger, man havde stillet, men i den senere Tid har vi paa dette Omraade stærkt følt det haarde Tryk, der for Tiden hviler paa Erhvervslivet. Kommer der ikke bedre Tider, maa vi i næste Regnskabsaar regne med en betydelig mindre Annonceindtægt. Dette betyder dog ikke, at Bladet vil blive dyrere. Hvis alle Klubber rettidig betaler deres Abonnementsbidrag, skal det nok gaa. Bladets Udgifter til Trykning m. m. vil jo ogsaa gaa noget ned.

For at forbedre Partistoffet har vi truffet Aftale med Hr. *Nimzowitsch* om Levering af Noter til Partier. Hidtil har Hr. *Nimzowitsch* dog desværre paa Grund af Deltagelse i Turneringen og den langvarige Tourné i Tyskland været afskaaret fra i større Omfang at yde Bidrag til Bladet. Vi haaber, at han, naar han til April kommer hjem fra Amerika, faar noget mere Tid til sin Raadighed, og derved bliver istand til at forsyne Bladet rigeligere med Stof, saaledes, at vi ogsaa paa dette Omraade kan opfylde ethvert rimeligt Krav. Vi benytter her Lejligheden til at takke Dr. *Krause* for de mange vægtige Bidrag, han i det forløbne Aar har ydet til Bladet, og udtale Haabet om i det kommende Aar i mindst lige saa stort, og om muligt, i endnu større Omfang at nyde godt af Dr. *Krauses* Medarbejderskab.

Paa Problemkunstens Omraade har Bladet hævdet og yderligere styrket den smukke Position, det altid har indtaget, og vi kan i denne Forbindelse glæde Læserne med, at vi paatænker i det kommende Aar at udskrive en international Opgaveturnering.

I det forløbne Aar har vi i noget rigeligere Omfang end tidligere fra Klubberne modtaget Meddelelser om Skaklivet rundt om i Landet. Disse Meddelelser har dog endnu en noget spredt Karakter, og vi har undertiden savnet Meddelelse om Begivenheder af betydelig, almindelig Interesse. Det vilde være ønskeligt, om Klubberne paa dette Punkt i endnu større Omfang støttede Redaktionen ved at indsende saadanne Meddelelser til Bladet.

Det er vort Maal, at Bladet, foruden at holde vore Læsere underrettet om Skaklivet i Udlandet, skal give et fyldigt Billede af det danske Skakliv saavel ved Partier som ved Opgaver og Meddelelser.

I Haabet om, at vi i det kommende Aar maa rykke dette Maal endnu nærmere, ønsker vi Skakbladets Læsere et glædeligt Nytaar.

Dette Nummer er paa Grund af Juleferien blevet noget forsinket, men fra næste Maaned udkommer Bladet atter til sædvanlig Tid.

Dansk Skak-Union.

Raabalance pr. 31. December 1926

<table border="0" style="width: 100%;"> <tr> <td colspan="2">Kasse Konto.</td> </tr> <tr> <td>Beholdning</td> <td style="text-align: right;">5,50</td> </tr> <tr> <td colspan="2">Postgiro-Konto.</td> </tr> <tr> <td>Indbetaling i 1926</td> <td style="text-align: right;">4412,89</td> </tr> <tr> <td>Hævet i 1926</td> <td style="text-align: right;">4221,12</td> </tr> <tr> <td></td> <td style="text-align: right; border-top: 1px solid black;">191,77</td> </tr> <tr> <td colspan="2">Gevinst & Tabs Konto.</td> </tr> <tr> <td>Underskud paa Skakbladet pr. 31.</td> <td></td> </tr> <tr> <td>December 1925</td> <td style="text-align: right;">3015,13</td> </tr> <tr> <td colspan="2">Skakbladets Konto.</td> </tr> <tr> <td>Trykning og Porto i 1926</td> <td style="text-align: right;">3698,37</td> </tr> <tr> <td colspan="2">Omkostnings Konto 1925.</td> </tr> <tr> <td>Div. Udgifter ifl. Overretssagfører</td> <td></td> </tr> <tr> <td>Giersing Rg. for Aaret 1925</td> <td style="text-align: right;">167,50</td> </tr> <tr> <td colspan="2">Omkostnings Konto 1926.</td> </tr> <tr> <td>Enkeltmands Turn.....</td> <td style="text-align: right;">600,00</td> </tr> <tr> <td>Div. Udgifter.....</td> <td style="text-align: right;">151,55</td> </tr> <tr> <td></td> <td style="text-align: right; border-top: 1px solid black;">751,55</td> </tr> <tr> <td colspan="2">Bladets Expedition.</td> </tr> <tr> <td>Indbetalte Kontingenter.....</td> <td style="text-align: right;">48,20</td> </tr> <tr> <td></td> <td style="text-align: right; border-top: 1px solid black; border-bottom: 3px double black;">7878,04</td> </tr> </table>	Kasse Konto.		Beholdning	5,50	Postgiro-Konto.		Indbetaling i 1926	4412,89	Hævet i 1926	4221,12		191,77	Gevinst & Tabs Konto.		Underskud paa Skakbladet pr. 31.		December 1925	3015,13	Skakbladets Konto.		Trykning og Porto i 1926	3698,37	Omkostnings Konto 1925.		Div. Udgifter ifl. Overretssagfører		Giersing Rg. for Aaret 1925	167,50	Omkostnings Konto 1926.		Enkeltmands Turn.....	600,00	Div. Udgifter.....	151,55		751,55	Bladets Expedition.		Indbetalte Kontingenter.....	48,20		7878,04	<table border="0" style="width: 100%;"> <tr> <td colspan="2">Kontingent Konto.</td> </tr> <tr> <td>Saldo pr. 1. Jan. 1926..</td> <td style="text-align: right;">1320,98</td> </tr> <tr> <td>Direkte Medlemmer....</td> <td style="text-align: right;">30,80</td> </tr> <tr> <td>Restancer 1924 og tidl..</td> <td style="text-align: right;">111,50</td> </tr> <tr> <td>" 1925</td> <td style="text-align: right;">872,50</td> </tr> <tr> <td>Kontingent April Kv.1926</td> <td style="text-align: right;">1018,00</td> </tr> <tr> <td>" Juli " "</td> <td style="text-align: right;">1030,50</td> </tr> <tr> <td>" Oktbr. " "</td> <td style="text-align: right;">856,00</td> </tr> <tr> <td></td> <td style="text-align: right; border-top: 1px solid black;">5240,28</td> </tr> <tr> <td colspan="2">Bogtrykker Backhausens Konto.</td> </tr> <tr> <td>Saldo pr. 1. Jan. 1926..</td> <td style="text-align: right;">3015,15</td> </tr> <tr> <td>Trykning af Bladet i 1926</td> <td style="text-align: right;">3698,37</td> </tr> <tr> <td></td> <td style="text-align: right; border-top: 1px solid black;">6713,52</td> </tr> <tr> <td>Modtaget Kontant</td> <td style="text-align: right;">4213,52</td> </tr> <tr> <td></td> <td style="text-align: right; border-top: 1px solid black;">2500,00</td> </tr> <tr> <td colspan="2">Ophævede Klubbers Konti.</td> </tr> <tr> <td>Indbetalt fra Kolding Skakklub</td> <td></td> </tr> <tr> <td>Kassebeholdning</td> <td style="text-align: right;">67,53</td> </tr> <tr> <td colspan="2">Forudbetalte Kontingenters Konti.</td> </tr> <tr> <td>Januar Kvartal 1927.....</td> <td style="text-align: right;">59,50</td> </tr> <tr> <td>Rente Konto</td> <td style="text-align: right;">8,23</td> </tr> <tr> <td>Div. Kreditorer</td> <td style="text-align: right;">2,50</td> </tr> <tr> <td></td> <td style="text-align: right; border-top: 1px solid black; border-bottom: 3px double black;">7878,04</td> </tr> </table>	Kontingent Konto.		Saldo pr. 1. Jan. 1926..	1320,98	Direkte Medlemmer....	30,80	Restancer 1924 og tidl..	111,50	" 1925	872,50	Kontingent April Kv.1926	1018,00	" Juli " "	1030,50	" Oktbr. " "	856,00		5240,28	Bogtrykker Backhausens Konto.		Saldo pr. 1. Jan. 1926..	3015,15	Trykning af Bladet i 1926	3698,37		6713,52	Modtaget Kontant	4213,52		2500,00	Ophævede Klubbers Konti.		Indbetalt fra Kolding Skakklub		Kassebeholdning	67,53	Forudbetalte Kontingenters Konti.		Januar Kvartal 1927.....	59,50	Rente Konto	8,23	Div. Kreditorer	2,50		7878,04
Kasse Konto.																																																																																									
Beholdning	5,50																																																																																								
Postgiro-Konto.																																																																																									
Indbetaling i 1926	4412,89																																																																																								
Hævet i 1926	4221,12																																																																																								
	191,77																																																																																								
Gevinst & Tabs Konto.																																																																																									
Underskud paa Skakbladet pr. 31.																																																																																									
December 1925	3015,13																																																																																								
Skakbladets Konto.																																																																																									
Trykning og Porto i 1926	3698,37																																																																																								
Omkostnings Konto 1925.																																																																																									
Div. Udgifter ifl. Overretssagfører																																																																																									
Giersing Rg. for Aaret 1925	167,50																																																																																								
Omkostnings Konto 1926.																																																																																									
Enkeltmands Turn.....	600,00																																																																																								
Div. Udgifter.....	151,55																																																																																								
	751,55																																																																																								
Bladets Expedition.																																																																																									
Indbetalte Kontingenter.....	48,20																																																																																								
	7878,04																																																																																								
Kontingent Konto.																																																																																									
Saldo pr. 1. Jan. 1926..	1320,98																																																																																								
Direkte Medlemmer....	30,80																																																																																								
Restancer 1924 og tidl..	111,50																																																																																								
" 1925	872,50																																																																																								
Kontingent April Kv.1926	1018,00																																																																																								
" Juli " "	1030,50																																																																																								
" Oktbr. " "	856,00																																																																																								
	5240,28																																																																																								
Bogtrykker Backhausens Konto.																																																																																									
Saldo pr. 1. Jan. 1926..	3015,15																																																																																								
Trykning af Bladet i 1926	3698,37																																																																																								
	6713,52																																																																																								
Modtaget Kontant	4213,52																																																																																								
	2500,00																																																																																								
Ophævede Klubbers Konti.																																																																																									
Indbetalt fra Kolding Skakklub																																																																																									
Kassebeholdning	67,53																																																																																								
Forudbetalte Kontingenters Konti.																																																																																									
Januar Kvartal 1927.....	59,50																																																																																								
Rente Konto	8,23																																																																																								
Div. Kreditorer	2,50																																																																																								
	7878,04																																																																																								

Til ovenstaaende Raabalance vil yderligere inden Statusopgørelsen komme Skakbladets Expeditions Regnskab, Store Bededagsturningens Regnskab samt eventuelle Renter paa Postgirokonto.

Chr. Lauridsen,
Unions-Kasserer.

Literatur.

Ranneforths Schachkalender 1927 er straks efter Nytaar udkommet paa Schachverlag Hans Hedewig's Nachf. Curt Ronniger. Leipzig. Bogen indeholder iaar en længere Artikel om »Zweispänner« af E. Brunner i Ascona, en kortfattet Oversigt over Aarets Skakbegivenheder, det tyske Skakforbunds Love, Turneringsregler og Spilleregler, en Oversigt over de tyske Skakforbund med Bestyrelsesmedlemmernes Adresser, en Omtale af de forskellige Forsøg, der er gjort paa at finde en retfærdigere Beregning af Turneringsresultater, en Omtale af den i de forskellige Lande anvendte Notation, en Redegørelse for de forskellige Maader at ordne Turneringsdeltagere paa. Herunder er under Titlen »Det schweiziske Turneringsystem« udførligt gjort rede for et System, der angives at være opfundet af afdøde Dr. J. Müller i Brugg, og som indtil de mindste Enkeltheder er identisk med Monrads System. Vi har i den Anledning udbedt os Oplysning om, hvornaar dette System er bragt i Anvendelse i Schweiz. Det vil jo være interessant at se, hvor det først er opfundet. Bogen indeholder dernæst en Fortegnelse over de Lande, der er indmeldt i Verdensskakforbundet med Landsforbundenes Adresser, (her savnes stadig de skandinaviske Lande), en Fortegnelse over samtlige Skakforbund med Adresser, alle mere kendte Skakspilleres Adresser (deriblandt mange skandinaviske), en Fortegnelse over Steder, hvor der spilles Skak, med Foreningernes Mødetid og Mødested. Tidligere har Bogen for Danmarks Vedkommende indeholdt hele Skakbladets Klubfortegnelse, iaar er derimod kun nævnt Industriforeningen i København og Kafé Taarnborg paa Frederiksberg. Endelig nævnes Problemkakforeningerne og Begivenhederne i 1925.

Nimzowitsch fortæller.

Efterat Nimzowitsch var kommet hjem fra sin Rejse i Tyskland, bad vi Mesteren fortælle Skakbladets Læsere om Rejsens Forløb og den forestaaende Turnering i New York. Nimzowitsch' Udtalelser faldt omtrent saaledes:

Jeg har nu været paa Tourné i Tyskland i 9 Uger og haft megen Glæde af denne Rejse. Der var overalt god Tilslutning til mine Foredrag og Simultanopvisninger. Foredragene var de samme, som jeg har holdt her i Landet, men Formen maatte selvfølgelig lempes efter tysk Smagsretning. I Tyskland sætter man ikke Pris paa en livlig og underholdende Fremstillingsmaade. Emnet skal behandles filosofisk og Fremstillingen være præget af videnskabelig Alvor. I Begyndelsen trættede det mig noget, at jeg ikke kunde benytte min sædvanlige Udtryksmaade, og jeg tabte derfor som Regel 2—3 Partier, naar jeg efter et længere Foredrag skulde spille simultant. Jeg vænnede mig dog hurtigt til det, og paa den sidste Del af Rejsen tabte jeg kun 1 Parti pr. Aften. Det var endda altid meget stærke Spillere, jeg spillede imod. Jeg besøgte nemlig kun de større Byer, og de satte deres allerbedste Hold op imod mig. I Nürnberg, Leipzig og Hamborg deltog saa kendte Spillere som Müller, Dr. Riemann, Schönmann og Dr. Hartlauf.

Jeg fik alle Vegne en hjertelig Modtagelse, og mange Steder havde de for at glæde mig arrangeret selskabelige Sammenkomster. En særlig Glæde var det for mig, at Pressen overalt betragtede mig som Kandidat til Verdensmesterskabet. Jeg havde 28 Aftener besat med Foredrag og Simultanspil og holdt desuden 3 Radioforedrag. 5 eller 6 Steder udsendes der nu regelmæssig 2 Gange ugentlig Skakforedrag, og dette har haft en mægtig Betydning for Skakspillet's Udbredelse. Man regner, at 5—6000 Lyttere hører hvert

Foredrag. Mit Foredrag i Hamborg blev hørt af ca. 15000 Lyttere, og man var der meget forbavset over, at man i Danmark ikke har Radioudsendelse af Skakforedrag.

For Tiden arbejder jeg kraftigt paa 5. Del af Mit System. Denne Del skulde jo gerne være færdig, inden jeg den 3. Februar rejser til Amerika. Jeg vil dog bede Dem forberede Abonnenterne paa, at Udsendelsen maaske bliver noget forsinket. Jeg rejser over Hamborg, hvor det er Meningen, jeg skal træffe nogle af de andre Deltagere i Turneringen. Indbudt er: Capablanca, Marschall, Aljechin, Widmar, Bogoljubow og jeg; Reserver er Tartakower og Spielmann. Vi skal spille 4 Partier med hver Deltager i Turneringen. De maa godt skrive, at vi *alle* har Chance for at blive Nr. 1, ligesom vi alle, dog med Undtagelse af Capablanca, har Chance for at blive Nr. 6.

Jeg har til Fordel for Aljechin givet Afkald paa at spille den første Match om Verdensmesterskabet. Dette gælder, selv om jeg i Turneringen opnaar et bedre Resultat end han. Grunden hertil er, at jeg, da Aljechin havde faaet Tilsagn om den nødvendige Kapital, selv „kun“ havde sikret 4000 Dollars til min Match. Jeg tænker, at jeg straks, efterat Turneringen er afsluttet, vender tilbage til Danmark; det er dog ikke udelukket, at de i Amerika benytter Lejligheden til at arrangere andre Turneringer, det er jo ret sjældent, at de paa én Gang har saa mange Stormestre samlede, og saa kan det jo være, jeg udsætter Afrejsen en lille Tid. Jeg tænker dog ikke paa at rejse paa Tourné derovre.

Til Slut vil jeg bede Dem gennem Bladet hilse alle mine Venner og ønske dem et godt Nytaar.

Parti Nr. 868.

Spillet i Turneringen i Budapest 1926.

<i>Dr. A. v. Vajda.</i>	<i>Monticelli.</i>		
Hvid.	Sort.		
1. d2—d4	Sg8—f6	14. a2—a4	Te8—e7
2. Sg1—f3	b7—b6	15. e4—e5	Dd8—e8
3. c2—c4	e7—e6	16. Lc1—e3	d6×e5
4. g3—g3	Lc8—b7	17. d5—d6	Lb7×g2
5. Lf1—g2	c7—c5	18. d6×e7	
Her er dette Træk af tvivlsom Værdi, da Hvid kan spille d4—d5. Bedre er Lc7 efterfulgt af 0—0, d6, Sb8—d7 o. s. v.		Hvid burde ikke modtage Kvalitetsofferet; thi nu bliver hans Kongefløj svag. Efter K×g2, Te6, f5 beholdt Hvid Angreb.	
6. d4—d5	e6×d5	18.	Lg2—b7
7. Sf3—h4	g7—g6	19. f4×e5	Sd7×e5
Bedre var Dc8 for at tvinge Hvid til at slaa paa d5 med Bonden. Nu kunde og burde Hvid spille Sb1—c3—d5 for derved at sætte en Officer fast paa d5.		20. Dd1—d6	Sf6—g4
8. 0—0	Lf8—g7	21. Se3—f4	
9. c4×d5		Bedre var Sf2.	
Stadig var Sc3 efterfulgt af S×d5 bedre.		21.	Se5—c4
9.	0—0	22. Dd6—c7	Lg7—d4†
10. Sb1—c3	d7—d6	23. Kg1—f1	Sg4×h2†
11. e2—e4	Sb8—d7	24. Kf1—e2	Sb7—c6
12. f2—f4	Tf8—e8	25. Ke2—d3	Ta8—c8
13. Tf1—e1	a7—a6	26. Dc7—a7	b6—b5
		Her var Sc4—b2†—a4 at foretrække.	
		27. b2—b3	Sc4—b2†
		28. Kd3—c2	Sh2—g4

29. Kc2×b2 b5—b4
30. Lf4—d2 Sg4—f2
31. Kb2—a2

Mere nærliggende var ved D×a6 at dække d3.

31. b4×c3
32. Ld2—e3 Lc6×a4!!
33. Le3×d4 La4×b3!†
34. Ka2—b1

Hvid kan ikke tage Løberen; thi saa følges Db5†, Kc3, Db4†, Kc2, d×c†.

34. De8—b5

Truer mat ved Dd3† eller Lc2†.

35. Ld4×c3 Db5—d3†
36. Kb1—b2 Dd3—h2†
37. Kb2—a3 Dc2×c3

Der gives ingen Redning.

38. e7—e8D† Tc8×e8
39. Te1×e8† Kg8—g7
40. Te8—e3 Dc3×e3
41. Ka3—b2 De3—d4†!
42. Kb2—b1

Paa K×b3? følger c4 efterfulgt af D×a7.

42. Sf2—d3

Opgivet. Et bevæget Parti.

Parti Nr. 869.

(Spillet i Lake Hapatcong 1926).

Capablanca.

Ed. Lasker.

Nu forsvinder den ene Fordel.

Hvid. Sort.

1. Sg1—f3 Sg8—f6
2. c2—c4 c7—c6

I Betragtning kommer c7—c5.

3. d2—d4 d7—d5
4. Sb1—c3 e7—e6

Teorien anbefaler d5×c4 efterfulgt af b7—b5.

5. Lc1—g5 Sb8—d7
6. e2—e3 Dd8—a5
7. c4×d5 e6×d5

Til interessante Forviklinger fører det „slaviske“ Forsvar f. Eks. 7. Sf6×d5, 8. Db3, e5, 9. S×e5! S×e5, 10. d×e, Lb4, 11. Ta1—c1, Le6, 12. a3! L×c3†! 13. b×c, Sb6! og Sort opnaar til Trods for Bondetabet Udligning.

8. Lf1—d3 Sf6—e4
9. 0—0 Sd7—f6

En Nyhed, her spilles ellers 9. S×g5, 10. Sg5, h6 o. s. v.

10. Lg5×f6 Se4×c3
11. b2×c3 g7×f6

Efter almindelige Principper skulde Sort staa godt. Han har den aabne g-Linie til Angreb og 2 Løbere; men Verdensmesterens følgende simple og lærerige Træk viser hvor forkert denne Opfattelse er.

12. Dd1—c2 Lf8—d6
13. Ld3—f5

13. Lc8—e6

14. Da1—b1

Og herved bliver Sorts Konge truet, saaledes, at Sort slet ikke faar Modangreb.

14. Da5—c7
15. Lf5×e6 f7×e6

16. e3—e4 0—0—0

Meget fairligt, men 0—0 var ikke meget bedre.

17. c3—c4 Ld6—f4
18. Tb1—b3 d5×c4

19. Dc2×c4 Dc7—f7
20. Tf1—b1 Td8—d7

21. e4—e5

Fint spillet!

21. f6×e5
22. d4×e5 Th8—d8

Sort overser Truslen; men efter Td7—c7 stod han ligeledes slet.

23. Dc4×c6†! Kc8—b8
24. g2—g3 Td7—d1†

25. Kg1—g2 Td1×b1
26. Tb3×b1 Td8—d5

27. Dc6—c3 Df7—f5
28. Dc3—b4!

Gevinsttrækket.

28. b7—b5
29. Sf3—h4 a7—a5

30. Db4×b5† Opgivet.

(Noterne af Maroczy i K. N. N.)

Parti Nr. 870.

(Spillet i Skjoldkampen i København i November 1926).

<i>E. Friis.</i>	<i>J. Nielsen.</i>		
Studenterforen.	Industriforen.	18.	Sf4—g6
Skakklub.	Kampklub.	19.	f2 f4
Hvid.	Sort.	20.	Sg6—e5
		21.	Lb2—c1
1. Sg1—f3	d7—d5	Nu truer Hvid med at slaa paa c6.	
2. c2—c4	d5×c4	21.	Sc8—e7
3. Sb1—a3	Sg8—f6	22.	e2—e4
4. Sa3×c4	g7—g6	23.	Db3—d1
5. b2—b3	Lf8—g7	24.	e4×f5
6. Lc1—b2	0—0	25.	f4×e5
7. g2—g3	Lc8—e6	26.	Dd1—b3†
8. Lf1—g2	Dd8—c8	27.	Db3—e6
9. Sf3—g5	c7—c6	28.	De6—d6?
10. 0—0	Le6×c4	Hvid overser, at Dronningen her er inde-	
11. b3×c4	Sb8—d7	spærret.	
12. Ta1—b1	h7—h6	28.	Te8—d8
13. Sg5—h3	Dc8—c7	29.	Lc1—a3!!
14. d2—d4	Sd7—b6	Overilet, Sort maatte først spille Ke8.	
15. Dd1—b3	Ta8—b8	30.	c5×d6
16. c4—c5	Sb6—c8	31.	d6×e7
Springeren kan ikke gaa til d5 paa Grund		32.	La3—d6
af e4.		33.	Tb1—b2
17. Sh3—f4		34.	Tb2—f2
Truer paa g6.		35.	Tf2×f5
17.	g6—g5	Opgivet.	
		Hvid har — bortset fra det 28. Træk —	
		spillet Partiet meget stærkt og interessant.	

Parti Nr. 871. Dronningbondespil.

Spillet fornylig i en Telegrafmatch London—Chicago.

<i>H. Winter,</i>	<i>H. Hahlbolm.</i>		
London.	Chicago.	12.	Lf1—e2
Hvid.	Sort.	13.	g2—g4
1. d2—d4	d7—d5	14.	h2—h4
2. Sg1—f3	Sg8—f6	15.	g4×f5
3. c2—c4	e7—e6	16.	d4—d5
4. Sb1—c3	Lf8—b4	17.	Th1—g1
5. Dd1—a4†	Sb8—c6	18.	d5×c6
6. Lc1—g5	d5×c4	19.	Ta1—d1
7. e2—e4	Lc8—d7	20.	Td1×d7
8. Da4—c2	h7—h6	21.	c6×d7
9. Lg5—d2	Lb4×c3	22.	Dc2×e2
10. Ld2×c3	b7—b5	23.	De2—f3
11. a2—a4	a7—a6	24.	Ke1—f1
		25.	Lc3×f6
			0—0
			Sf6—h7
			f7—f5
			e6×f5
			f5×e4
			Tf8—f7
			e4×f3
			f3×e2
			Tf7×d7
			Sh7—f6
			Kg8—f7
			Dd8—e7†
			Ta8—d8
			De7×f6

26. Df3—d5†	Kf7—f8	30. Df5—e6†	Kg8—f8
27. a4×b5	a6×b5	31. Tg1—g3	Dh4—f6
28. Dd5×b5	Df6×h4	32. De6—e4	Kf8—g8
29. Db5—f5†	Kf8—g8	33. Tg3—f3	Opgivet.

Parti Nr. 872. Indisk Parti.

Spillet i Turneringen i Spa 1926.

<i>Sämisch.</i>	<i>Koltanowski</i>		
Hvid.	Sort.	15. Sd4—b3	Lc8—e6
1. d2—d4	Sg8—f6	16. Sc3—d5	Le6—f7
2. c2—c4	g7—g6	17. Le3—h6	e7—e6
3. Sb1—c3	Lf8—g7	18. Lh6×g7†	Se8×g7
4. e2—e4	d7—d6	19. Sd5—c3	Dd8—b6†
5. f2—f3	Sb8—d7?	20. Kg1—h1	Ta8—d8
6. Lc1—e3	0—0	21. Dd2—g5	Sg7—e8
7. Dd1—d2	c7—c5	22. c4—c5!	Db6—b4!
8. Sg1—e2	c5×d4?	23. Sc3—b5	Tf8—g8
9. Se2×d4	Sf6—e8	24. Dg5×d8!	Sc6×d8
10. Lf1—e2	Sd7—e5	25. Td1—d4	Db4×d4
11. 0—0	Se5—c6	26. Sc3×d4	d6×c5
12. Tf1—d1	f7—f5	27. Tc1×c5	a7—a6
13. e4×f5	g6×f5	28. Tc5—c8!	Se8—g7
14. Ta1—c1	Kg8—h8	29. Sb5—d6	e6—e5
		30. Tc8×d8	Opgivet.

Parti Nr. 873. Nordisk Gambit.

Spillet i Lake Hapatcong 1926.

<i>Marshall.</i>	<i>Capablanca.</i>	
Hvid.	Sort.	at hidføre Komplikationer og være glad ved at opnaa Udligning.
1. e2—e4	e7—e5	10. Lc1—e3
2. d2—d4	e5×d4	Det er svært at undgaa Bondetab, f. Eks.
3. c2—c3	d7—d5	10. L×c6†, b×c1, 11. De2†, D×e2, 12. K×e2, 0—0—0 osv.
Den simpleste og sikreste Maade til at undgaa Farerne ved den nordiske Gambit.		10. Lb4×c3†
4. e4×d5	Dd8×d5	11. b2×c3
5. c3×d4	Sb8—c6	12. Ke1—f1
6. Sg1—f3	Lf8—b4†	13. Kf1—g1
7. Sb1—c3	Lc8—g4	14. Ta1—c1!
8. Lf1—e2	Lg4×f3	15. Tc1—a1
9. Le2×f3	Dd5—c4	16. Ta1—c1 og remis ved Trækgen-
Slaar Hovedet paa Sømmet. Det er mærkeligt, at denne simple og overbevisende Spillemaade aldrig før er anvendt. Hvid maa opgive alle Forhaabninger om		tagelse. Sort kan ikke uden Bondetab bringe sin Dronning i Sikkerhed, og Hvid kan, med 2 Bønder mindre, ikke haabe paa mere.

Partislutning.

Nedenstaaende Stilling fremkom i et i Turneringen i Bartfeld spillet Parti mellem *Dr. Tartakower* (Hvid) og *Asztalos* (Sort).

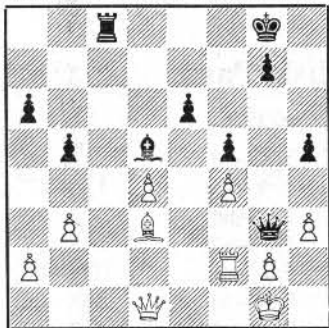

I denne Stilling havde Sort indleveret som hemmeligt Træk

1. Tc8—c3

Der fulgte nu

2. Ld3—f1 g7—g6

3. Dd1—d2 Ld5—e4

4. d4—d5!! Le5×d5

5. Dd2—d4 a6—a5

og Partiet blev remis.

Det viste sig senere, at Sort efter Diagramstillingen kunde have fremtvunget en Afgørelse paa følgende kraftige Maade: 1. —, L×g2!!, 2. T×g2, De3†, 3. Kh2, D×f4†, 4. Kh1 (hvis Tg3, saa h4), Tc1 og Sort vinder. (Schackvärlden).

Løsninger til Opgaverne i Novembernumret.

Nr. 2568 af R. Prytz: 1. Lc6, Dg2 (e4†, ×c6), 2. Dc2†. 1. —, Df3 (d5, S~†), 2. Dd1†. Complete block med tilføjede Varianter. (V. R.)

Nr. 2569 af R. Prytz: 1. Dd6, Dg2, 2. T×b2†. 1. —, Df3 (S~†), 2. Dd1†. 1. —, D×e4†, 2. Dd3†. Complete block med ændret Variant. (V. R.) Et Par morsomme Tvilningopgaver. (Red.)

Nr. 2570 af Henry Pedersen: 1. De1, Trusel 2. De4 (†). 1. —, d×c5, 2. De8†. En godt konstrueret Debutopgave. (Red.)

Nr. 2571 af L. A. Issaëff: 1. Sc5. Første Træk giver 2 Flugtfelter, hvorefter sort Konge frembringer 2 Frigørelser af de hvide Brikker. (V. R.)

Nr. 2572 af K. A. K. Larsen: 1. Da5. 4 Frigørelser af hvid Bonde efterfulgt af 4 forskellige Forvandlinger. (V. R.) Skønt 1. Træk er uden Værdi, forekommer denne Opgave mig bedre end Nr. 2571. (R. P.)

Nr. 2573 af Ø. Nagy: 1. Sf3, Trusel 2. D×c6†. 1. —, L×d4† (Ld5), 2. Kg8. 1. —, S×d4, 2. Df7. 1. —, Lc5, 2. d×c5. 2 Varianter med fuldstændig half-pin. (V. R.)

Nr. 2574 af Kr. Nielsen: 1. Kb6, Trusel (c5) 2. L×g7. 1. —, c2, 2. Sd2†. 1. —, Tf3 (Lh3), 2. Sc5†. 1. —, Tg4, 2. L×c3. 1. —, Td3, 2. S×c6. Indeholder bl. a. 2 rene Spejlmatter og en tredje ren Mat. Meget smuk. (V. R.) Mange Løsere har overset Varianten 1. —, Tg4. (Red.)

Nr. 2575 af C. A. L. Bull: 1. Lc6, Trusel 2. Td4†. 1. —, b3, 2. Te5†. 1. —, f5, 2. L×g8†. Ekko. (V. R.) Desværre kan Varianten 1. —, f5(f6) omgaas ved 2. Kf4.

Nr. 2576 af F. Healey: 1. Kd7, 2. Td5. En god lille Opgave. (N. B. L.) 1. Ta5 strander kun paa 1. —, Kc4. (H. O.) Et klassisk Eksempel paa præventiv Ophævelse af Patfare. (Red.) Lad os blot faa flere af de gode, gamle Opgaver. (R. P.)

Nr. 2577 af O. Wurzburg: 1. Kd7, Trusel 2. Sc6±. 1. —, Te7†, 2. Kd8, Te8 (d7)†, 3. K×T. 1. —, Td8†, 2. K×c7, Tc8 (d7)†, 3. K×T. Morsom Kongevandring i Fjendens Lejr (H. O.)

Nr. 2578 af J. Dobrusky: 1. Lb6, Sa5 (d3, a2), 3 D(×)d3†, 3. Ld4†. 1. —, Sc2, 2. Db5†, 3. Lc5†. 1. —, Sc6, 2. Td4†, 3. Df5. 1. —, e5, 2. Tc8†, Kd6, 3. Lc5†. 2. —, Ke4, 3. Tf8. 1. —, Ke5, 2. Dg3†, Kd5, 3. Td4†. 2. —, Kf5 (f6), 3. Ld8(†). 1. —, Kd6, 2. D×b4†, Kd7, 3. Tc7†. 2. —, Ke5, 3. Df8. Et Mesterværk. Jeg kunde have Lyst til at se den Opgave, der har faaet 1. Præmie i denne Turnering. (E. M.)

Nr. 2579 af Dr. O. Trinks: 1. Lc6 (Trusel 2. Le4±), Td4, 2. Sc8 (Trusel 3. Sd6†), Th—d7†, 3. Lg2 (Trusel 4. Lh3†), Th4, 4. Lf1 (Trusel 5. Ld3†) Th—h7, 5. Se7†. 4. —, Th—d4, 5. Lh3†. 1. —, Td5, 2. L×d5, Th4, 3. Sc8. 1. —, Th4, 2. L×d7, Te4, 3. Te×f6†. 2. —, Td4, 3. L×d4, 4. Tc3(†). En smuk strategisk Opgave, hvor de sorte Taarne i Hovedvarianten bytter Plads. (V. R.) I Modsætning til den forrige Opgave hurtigt løst; iøvrigt meget fornøjelig. I den ene Variant er der desværre Mat allerede i 5. Træk. (N.B.L.)

Løserne: (Efter et fra flere Sider fremsat Ønske vil vi fremtidig anføre Løserne i Rækkefølge efter den opnaaede Pointssum). V. Røpke (alle) 185 P. „Elbo“ (alle) 173 P., A. M. Poulsen (alle, undtagen 2569 og 2574) 169 P. S. Hemme (alle) 168 P. O. G. Lauritzen (alle) 165 P. E. Mortensen (alle, undtagen 2568—69 og 2574) 159 P. Harry Olsen (alle, undtagen 2568—69 og 2578—79) 159 P. Henry Pedersen (alle, undtagen 2579) 159 P. N. Christensen (alle, undtagen 2574) 157 P. N. B. Løw (alle, undtagen 2574, Dobbeltspil til 2575) 156 P. P. Hornelund (alle, undtagen 2574, 2577 og 2579) 152 P. J. P. Jensen (alle, undtagen 2568—69 og 2574) 131 P. Vilhelm Hansen (alle, undtagen 2578—79, Dobbeltspil til 2575) 125 P. Henry Kortsen (alle, undtagen 2573) 112 P. Knud Andrea (alle, undtagen 2578—79, Dobbeltspil til 2575) 107 P. R. Knudsen (alle, undtagen 2574 og 2579) 101 P. S. Knudsen 2568, 2570—72, 2575 og 2577) 88 P. Johannes Pedersen (2570—72, 2576—77) 83 P. Chr. Andersen 72 P. I. Lyhne Thøgersen (alle, undtagen 2579) 65 P. N. Høeg 63 P. Karl Nielsen 63 P. Johs. Høeg (2568—69, 2571—73, 2576—77) 58 P. Julius Nielsen 54 P. J. P. Pedersen (2568—72, 2575—76, 2578) 42 P. E. Schachtschabel (2568—72) 40 P. Iver Pedersen 2568—72, 2575—77) 36 P. A. Wils (2568—72, 2576—77) 31 P. Johs. Hansen 25 P. A. Uttenthal (2569—72, 2576—78) 24 P. R. Prytz (2568—72, 2576—77) 18 P. H. L. L. Danelund (2570, 2572, 2575 og 2577) 17 P.

Brevkasse: E. K. Tak for Opgaven, som kommer i nærmeste Fremtid. J. S. Tak for Opgaverne. J. P. J. Vi anser ikke Ligheden mellem H.'s og S.'s Opgave for at være af væsentlig Betydning for den sidstes Originalitet.

The Chess Problem er Navnet paa den Julebog, som den amerikanske Skakmæcen *Atain C. White* i Aar har sendt sine Skakvenner. Bogen er skrevet af den bekendte hollandske Problemforfatter *H. Weenink* og er en engelsk Bearbejdelse af hans hollandske Bog: „Het Schaakprobleem, Ideeën en Scholën“. I Bogens 1. Del behandles paa en interessant og fængslende Maade de forskellige Problemskoler, hvis opgavemæssige Idealer belyses ved en Række typiske Eksempler. 2. Del gennemgaaer en Række karakteristiske Opgavetemaer, ligeledes ved illustrerende Eksempler, uden at der dog gøres Forsøg paa en exakt tematisk Klassifikation. Alt i alt en interessant og fortræffelig skrevet Bog med en Mængde udmærkede Opgaver.

I Brisbane Couriers Totrækkerturning fik G. Brogi og G. Christoffanini 1. Pr., A. Mari og A. Ellermann 2. Pr., K. A. K. Larsen 3. Pr., A. Ellermann 4. Pr., C. Mansfield 5. Pr. B. Sumner 6. og 7. Pr.

I **Hannoverscher Schachklubs** Tretrækkerturnering fik *K. A. K. Larsen* 1. Pr. *I. Cauveren* 2. Pr., *E. Zepler* 3. Pr. og *N. Petrovic* 4. Pr. Hædrende Omtale fik bl. a. *Knud Hannemann*.

Trollhättans Schacksällskap udskriver sin 10. internationale Turnering for Tretrækkere. Hver Forfatter kan deltage med højst 3 Opgaver, som optegnede paa Diagram med Motto og Navneseddel skal sendes til Direktør *J. O. Aquist*, Trollhättan, inden 1. April 1927. Indsendte ukorrekte Opgaver kan korrigeres inden 1. Juli 1927. Præmier: 100, 80, 60, 40 og 20 Kr., eventuelt Ekstrapræmier. Dommere: *J. A. Ros*, *J. Fridlitzius*, *Hermann Jonsson* og eventuelt *L. Collijn*.

Pewartas-Soerabaia udskriver en Turnering for 2- og 3-Trækkere. Opgaverne, som skal kunne være opstaaet ved korrekt Spil uden Bondeforvandling, skal optegnede paa Diagram med fuldstændige Løsninger indsendes til Tan Hien Yan, Panggoeng 60 Soerabaia, Deutch East Indies. Præmier: 20, 15 og 10 F. for Tretrækkere, 15, 10 og 5 F. for Totrækkere. Dommerne udpeges senere.

O p g a v e r .

2592. **C. B. Petersen.**
(Orig.)

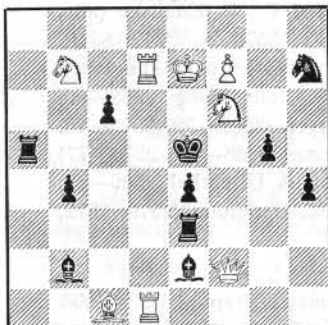

Mat i 2 Træk.

2593. **Einar Olgenkær.**
(Orig.)

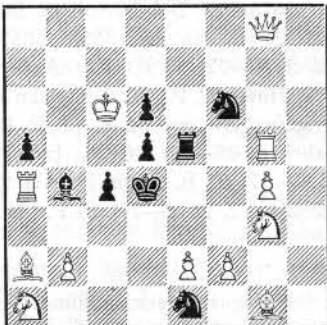

Mat i 2 Træk.

2594. **V. Røpke.**
(Orig.)

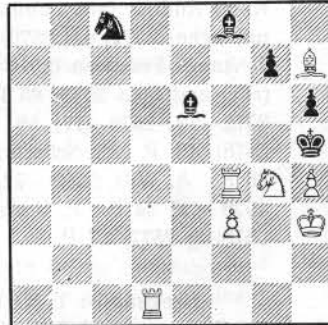

Mat i 3 Træk.

2595. **J. Scheel.**
(Orig.)

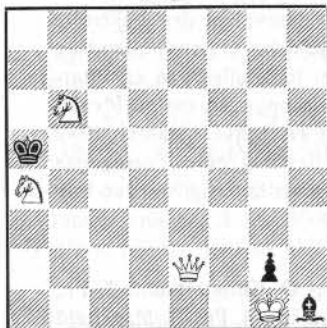

Mat i 3 Træk.

2596. **A. Mari og A. Ellermann.**
2. Pr. Brisbane Courier 1926.

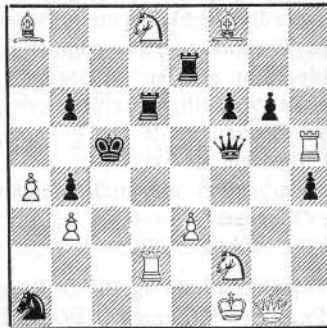

Mat i 2 Træk.

2597. **K. A. K. Larsen.**
1. Pr. Hannoverscher Schachklub 1926.

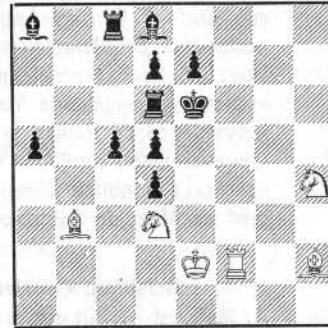

Mat i 3 Træk.

2598. K. Traxler.

2. Pr. Prager Mustermesse 1926

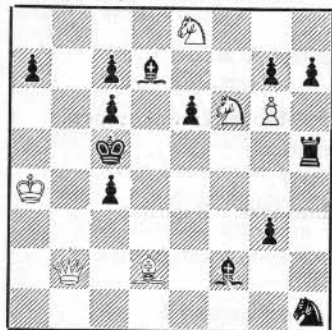

Mat i 3 Træk.

2599. K. S. Howard.

British Chess Magazine, Juli 1926.

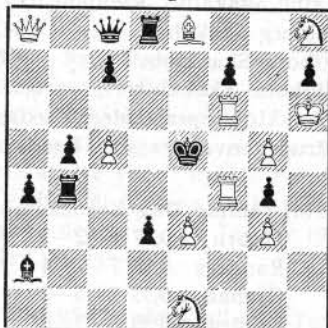

Mat i 3 Træk.

2600. C. S. Kipping.

Chess Amateur, Maj 1922.

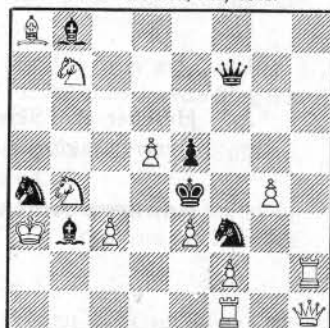

Mat i 3 Træk.

2601. V. Marin.

1. Pr. Norwich Mercury 1903-04.

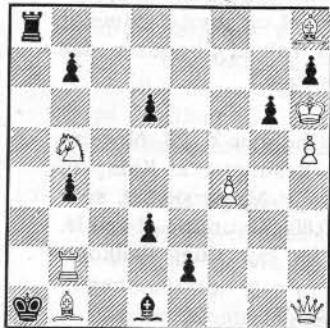

Mat i 3 Træk.

2602. J. Smutny.

Narodni Politika, 2. Juni 1926.

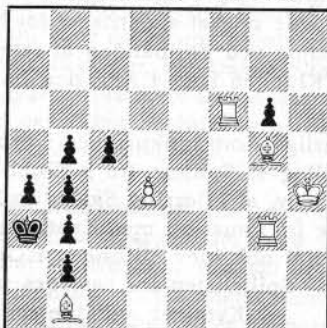

Mat i 4 Træk.

2603. C. C. W. Mann.

Deutsche Schachzeitung, Februar 1893.

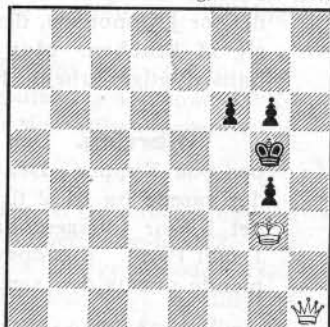

Mat i 4 Træk.

Meddelelser.

Klubturneringen i København.

1. Holds Turneringen, 3. Runde.

Indstf. Skakklub — Handels og Kontoristf. Skakf. 10¹/₂—4¹/₂, Studenterf. Skakklub — Frederiksberg Skakf. 14¹/₂—1¹/₂. Resultatet af Matchen Arb. Skakf. — Indstf. Kampklub er endnu ikke endelig afgjort.

2. Holds Turneringen, 3. Runde.

Studenterf. Skakklub — Gentofte Skakf. 7¹/₂—2¹/₂, »Skakto« — Indstf. Kampklub ikke afgjort. Indstf. Skakklub — Brønshøj Skakklub ikke afgjort, Østerbro Skakf. — Skakklubben A. L. S. 2¹/₂—8¹/₂. A. S. Oversidder.

4. Runde.

Arb. Skakf. — Indstf. Kampklub 8¹/₂—3¹/₂, Indstf. Skakklub — Østerbro Skakf. 3—7, Studenterf. Skakklub — »Skakto« 10—0, Gentofte Skakf. — Skakklubben A. L. S. 4—6. B. S. Oversidder.

Viborg Amt afholdt Kredskamp i Skive 5. December 1926 med Resultat:

Skive Skakklub,	Kvotient	0,625
Jebjerg Skakklub,	„	0,542
Viborg Skakklub,	„	0,469
Stoholm Skakklub,	„	0,375

Herefter skal Skive Skakklub repræsentere Kredsen ved Hovedkredskampen. Overretssagfører Ejstrup genvalgte som Kredsformand.

Randers Amt afholdt samme Dag Kredskamp i Randers. Resultat:

Hobro	0,67	7—2—3
Randers	0,58	7—7—4
Grenaa	0,55	3—5—2
Kristrup	0,35	3—1—6
Nimtofte	0,25	2—1—7

Sagfører Sidenius genvalgte som Kredsformand.

Esbjerg. Paa en ekstraordinær Generalforsamling Onsdag d. 24. November har Arbejdernes Skakklub valgt Cigarmager P. Sørensen til Formand i Stedet for J. Simonsen, der havde ønsket sig fritaget for Hvervet og iøvrigt udmeldt sig af Klubben. Man vedtog ved Formanden at rette en Tak til Simonsen, for hans dygtige Arbejde for Klubben i de 4 Aar, den har bestaaet.

Hjørring. Den aarlige Amtskonkurrence i Skak afholdtes d. 28. November paa Kypper. Der deltog 48 Spillere fra 9 Klubber. Resultatet af Kampen, der varede fra Kl. 2 til 6, blev, at Hjørring Skakklub beholdt Mesterskabet, som det i Fjor tilbageerobrede fra Lønstrup med Kvotienten 0,80 (7 vundne, 2 remis, 1 tabt Parti). Ejendommeligt nok blev Stillingen i Gaar for Hjørrings Vedkommende præcis den samme. Spillelisten ser saaledes ud:

	Kvotient	vundne	remis	tabt
Hjørring	0,80	7	2	1
Lønstrup	0,75	7	1	2
Østervraa	0,75	7	1	2
Pandrup	0,63	5	5	2
Sindal	0,55	4	3	3
Frederiksh.	0,40	3	2	5
Brønderslev	0,35	3	1	6
Vittrup	0,21	2	1	9
Hirtshals	0,17	2	0	10

Amtskredsturneringen for Svendborg Amt foregik i Svendborg den 28. November med følgende Resultat:

Svendborg	66 ² / ₃	Points
Vejle-Allested	65	„
Jordløse	60	„
Faaborg	60	„
Rudkøbing	55	„
Ringe	30	„
Thurø	10	„

Højrup gav ikke Møde.

I Aalborg Amt har der ingen Kredskamp været. Tilbage i Unionen er kun Aalborg Skakklub og Aalborg Kampklub. Den sidste vil være at betragte som Vinder.

Sorø Amtskreds. Kredskampen fandt Sted Søndag den 21. Oktober i Sorø. Resultatet blev, at Korsør vandt med Kvotient 0,71, derefter havde Slagelse 0,70, Skelskør 0,50, Ringsted 0,30 og Sorø 0,25.

Samtidig spillede Slagelse og Sorø en Match med hver 5 yngre Spillere, hvor Resultatet blev, at Slagelse vandt med 7 Points mod 3.

Kredsbestyrelsen vedtog at forsøge en Enkeltmandsturnering for Amtet og at afholde den paa Dagene den 9. og 23. Januar 1927. Til Formand for Kredsen genvalgtes Lærer D. Islev, Skelskør.

Frederiksberg Skakforening afholdt Torsdag den 16. December 1926 en ekstraordinær Generalforsamling i Café »Taarnborg«, Allégade. Som vigtigste Punkt paa Dagsordenen var »Unionskontingentet for 1927«, hvilket af Bestyrelsen ønskedes paalignet Medlemmerne. Dette gav Anledning til en livlig Diskussion, som særlig drejede sig om »Skakbladet«s Fordele og Mangler. Blandt andet ønskede flere Talere, at »Skakbladet« paa Opgavernes Bekostning vilde afse mere Plads til Partier. Til Slut vedtoges Bestyrelsens Forslag enstemmigt. Der blev stillet følgende Resolution, som enstemmigt vedtoges:

Generalforsamlingen beklager, at »Dansk Skak Union« anser det for nødvendigt ogsaa for Aaret 1927 at fastsætte Unionskontingentet saa højt som til 2 Kr. pr. Medlem, og at der er truffet Beslutning herom, inden Offentliggørelsen af Unionsregnskabet for Aaret 1926 foreligger.

Til ovenstaaende Resolution skal vi bemærke, at Unionskontingentet jo efter Lovene fastsættes af Delegeretmødet (med $\frac{2}{3}$ Majoritet), og for 1927 blev fastsat til 50 Øre Kvartalet pr. Medlem paa det ordinære Delegeretmøde i 1926. Senere vilde det under Hensyn til Unionens Administration være uheldigt at fastsætte Kontingentet, og ganske urimeligt er det naturligvis — som Frederiksberg Skakforening kræver — først at fastsætte Kontingentet for det indeværende Aar paa et Delegeretmøde, der afholdes efter Afslutningen og Offentliggørelsen af det foregaaende Aars Regnskab.

Iøvrigt kan vi meddele, at det fuldstændige Regnskab for 1926 vil være afsluttet saaledes, at det kan meddeles i Skakbladets Februar-Nummer.

Nye Medlemmer. I Dansk Skakunion er pr. 1. Januar 1927 indmeldt

- Birkerød Skakklub.* 12 Medl. Form. Lærer Søndergaard.
- Løgumkloster Skakf.* 6 Medl. Form. Frode Hansen.
- Thuø Skakklub.* 5 Medl. Form. Lærer Hermansen.
- Østervraa Skakf.* 9 Medl. Mødested Østervraa Afholdshotel, Mødeaften Tordag, Formand Lærer Alfred Jensen (indm. pr. $\frac{1}{10}$ 1926).

Vi byder disse Klubber Velkommen i Unionen.

Tilføjelse til Klubfortegnelsen: Aalborg Kampklub. Mødested: Klubben, Nytorv, Mødeaften: Onsdag. 10 Medlemmer. Formand: Ing. H. Denver.

Unionskassereren meddeler, at paa Grund af Restance er pr. 1. Januar 1927 slettet i I. Hovedkreds 7 Klubber, i II. ingen, i III. 4 og i IV. 6 Klubber.

Osvald Larsen's Skrædderforretning

J. E. Ohlsensgade 17, København Ø. Telefon Øbro 3276 x.

20 Aars praktisk Erfaring i Udlandet.

KLAGER over Bladets Forsendelse tilstilles skriftlig det stedlige Postkontor, eller — hvis det ikke frugter — Expeditionen.

ADRESSEFORANDRINGER tilstilles Expeditionen:

Kong Oscarsgade 9, København Str.

Abonnement paa Skakbladet

Danmark, Norge og Sverrig 5 Kr. pr. Aar

Øvrige Udland (Korsbaand) 6 " " "

modtages paa samtlige Postkontorer i Danmark, Norge og Sverrig

samt i Expeditionen Kong Oscarsgade 9, København Str.

Skakbladet læses over **hele Landet.**

Skakbladet udgaar til **alle Samfundsklasser.**

Skakbladet's Annoncer giver de **bedste Resultater.**

H O T E L L E R

Jernbane-Hotellet,
Struer. Tif. 45.

Gode Værelser — Billige Priser.

Indehaver: Enkefru Roenborg

Missionshotellet,
Hillerød, Tif. 189

anbefales Tilrejsende.

Gode Værelser. God Betjening.

S K A K B L A D E T, udgivet af Dansk Skakunion, udgaar hver Maaned Abonnement kan tegnes paa Bladets Ekspedition samt paa Postkontorerne i Danmark, Norge og Sverige à Kr. 5,00 pr. Aar, øvrige Udland Kr. 6,00 pr. Aar. Enkelte Numre faaes i Kioskerne à Kr. 0,50.

Redaktion: Cand. jur. S. Kinch (ansvarlig), Vibevej 50, København L, Tlf. Taga 3447 y.

cand. polyt. K. Hannemann, Bülowsvej 6, København V,

Kommunelærer O. L. E. Pedersen, Kong Oscarsgade 9, København Str., Tlf. Strand 672 y.

Skakbladets Expedition: Kong Oscarsgade 9, København Str., Tlf. Strand 672 y.

Afleveret til Postvæsenet d. 13 Januar 1927.

A. Backhausens Bogtrykkeri, Horsens.