

SKAKBLADET

== ORGAN FOR DANSK SKAKUNION ==



Udgaar hver Maaned.
Bestilles gennem Postvæsenet i Danmark, Norge og Sverrig.

Pris Kr. 5,00 helaarlig.
„ Kr. 1.50 Kvartalet.
(Foreninger i D. S. U. Kr. 4,00 aarlig.)

20. Aargang Nr. 8.
August 1924.

✱

Redaktion:

Opgaver og Løsninger:
Kasserer & Exped.sekretær

J. Møller,

Amager Fælledvej 37 IV, København C.

Partier m. v.:

Adjunkt **Fr. Weilbach,**
Snekkersten.

Ekspedition:

A. Backhausens Bogtrykkeri,
Horsens.

Reklamationer sker til det
stedlige Posthus.

SKAKBRÆTTER

i solid Udførelse, imprægnerede og sammenfoldelige.
Størrelse 46 × 46 cm. Pris pr. Stk. Kr. 2,50. Skakforeninger og Handlende Rabat ved større Ordre.
Møllings Bogbinderi, Maribo. Telf. 369.

PARTI-NOTERINGSBØGER

BEKVEMT LOMMEFORMAT.

Pr. Stk. 35 Øre 3 Stk. 1 Krone 10 Stk. 3 Kr.

Frimærker modtages som Betaling, naar Porto til Forsendelse medfølger.

A. BACKHAUSEN, HORSENS.

Nyhed!

Kort Oversigt

over Skakspillets Aabningsteori
af *H. Krause*

Pris: 1 Kr. + Porto

Udgivet af Dansk Skak Union. — Sendes pr. Efterkrav
ved Henvendelse til *Bogtrykker A. Backhausen, Horsens*

SKAKBRIKKER

danske Skakforeningers Model, i prima fint poleret
Udførelse og af ægte Buxbom 8 Kr. pr. Sæt.

Nygade 6.

S. HEMME,

København K.

Brug Aggerbecks Sæber.

OPGAVER.

2288. Motto: „Good speed“.



Mat i 3 Træk.

2289. Motto: „Allaloo“.

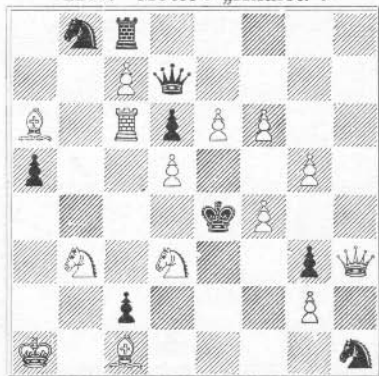

Mat i 3 Træk.

2290. Motto: „København“.

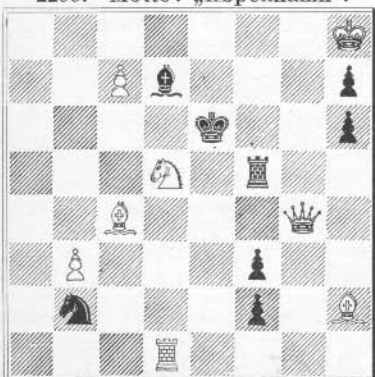

Mat i 3 Træk.

2291. Motto: „Heimdal“.



Mat i 3 Træk.

2292. Motto: „Tor“.

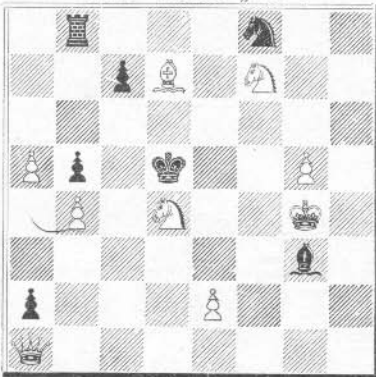

Mat i 3 Træk.

2293. Motto: „Hyphest“.

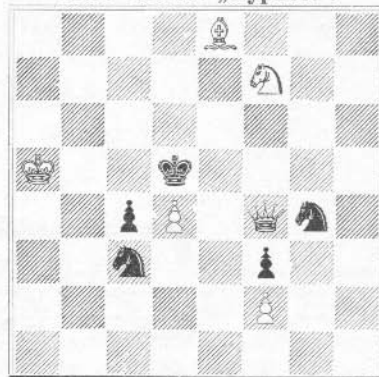

Mat i 3 Træk.

2294. Motto: „Quadrille“.

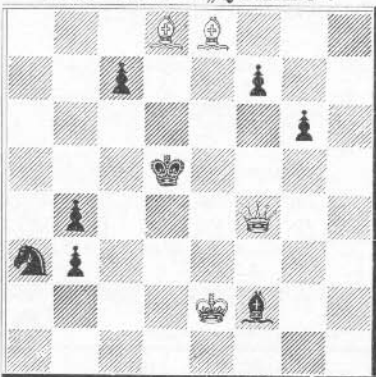

Mat i 3 Træk.

2295. Motto: „Valuta“.



Mat i 3 Træk.

2296. Motto: „Det tredje Skud“.



Mat i 3 Træk.

2297. Motto: „Ecce homo“.

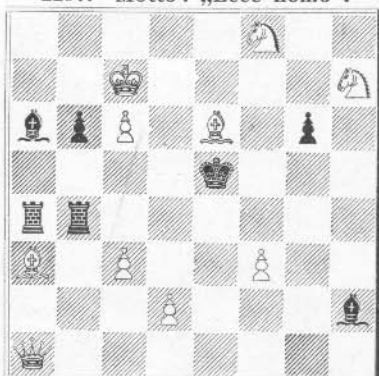

Mat i 3 Træk.

Løsninger til Opgaverne i Juninumret.

Nr. 2268 „Non contemnendus“: 1. La8, Trusel, 2. De4. 1. —, K×S, 2. D×d4†. 1. —, b5, 2. D×b5. 1. —, e2, 2. Sf7†.

Nr. 2269 „Sereni omnia serena“: 1. Dd5, Lc8, 2. Dc5. 1. —, e6, 2. Le7†. 1. —, e5, 2. Df3†.

Nr. 2270 „Swadrimpel“: Den tilsigtede Løsning 1. Df6 strander paa 1. —, c3, 2. Lf7†, Kc6 som paavist af Johannes Nielsen, Tiro og J. P. Jensen.

Nr. 2271 „Pentus“: Uløselig, paavist af Johannes Nielsen, Tiro og J. P. Jensen.

Nr. 2272 „Solsikke“: 1. Ld8, Sd1 ~, 2. Se3†. 1. —, Sd7 ~, 2. Sb6†. 1. —, c5, 2. Sc7†.

Nr. 2273 „La donna é mobile“: 1. Df7, Trusel, 2. Dc4†. 1. —, K×c5, 2. Le3†. 1. —, Kc3, 2. Db3†. 1. —, Ke4, 2. Df4†. 1. —, Ld5, 2. D×d5†. 1. —, Le4, 2. Df2†.

Nr. 2274 „Victoria regia“: 1. Da4, Df3 (Trusel), 2. D×c6†. 1. —, T×D, 2. Sf5. 1. —, T×c7, 2. Da1†. 1. —, S×D, 2. Sd7†. 1. —, Ke5, 2. Sf7†.

Nr. 2275 „Rex“: 1. Sa8, K×b3, 2. Th3†. 1. —, b4, 2. Sa1.

Nr. 2276 „10 Løsninger“: 1. De4, ~, 2. Sd4. — 1. Dd3 strander paa 1. —, d×c og 1. D~ paa 1. —, Th8.

Nr. 2277 „8 Løsninger“: 1. Td4, ~, 2. Sc4. 1. Tc3 strander paa 1. —, Ta8 og 1. Tc5 paa 1. —, Tb1.

Løserne: Johannes Nielsen, Ribe (alle), Tiro (alle), J. P. Jensen, Knudsgaard Skole (alle), Harry Olsen, Roskilde (alle, undtagen 2276 og 77).

Berigtigelse: Knud Hannemann ønsker at korrigere sin uløselige Firetrækker (1. a8D) ved at fjerne Ba7, d7 og g7 og tilføje hvidt Ta7 og g7 samt sort Bb6 og f6.

Brevkasse: Knud Hannemann. Tak for Opgaverne. Zd. Mach. Brief dankend empfangen.

Skakbladets Opgaveturnering. Vi fortsætter i dette Nummer med Offentliggørelse af de til Turneringen indkomne Opgaver. Der er nu kun to tilbage, der bringes i Septemhernumret.

Opgaveturnering. „Prager Presse“ udskriver en international Turnering for Opgaver i 3 Træk. Et ubegrænset Antal Opgaver kan indsendes inden 31. Dec.

1924 til *Zd. Mach*, Vinodradý, Fochova 93, Czechoslovakien, forsynet med Motto, Løsning samt Navneseddel i forsejlet Kuvert. Dom afsiges i Maj 1925 og *V. Cisar* og *J. Scheel* er Dommere. Præmierne er 500 czechiske Kroner, 400 K., 300 K., 200 K., 100 K. og 60 K.









Fra Problemkunstens Overdrev.







Af *N. Høeg*.

Røpke's Thema. (Se Marts-Numret)

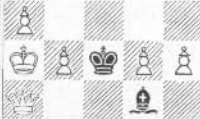
Der indkom Besvarelser fra 9 Autores; de to af disse havde dog misforstaaet Themaet. Det samlede Resultat var 2 Stillinger med 7 Brikker og 14 med 8 Brikker samt 21 uvæsentlige Variationer i disse Stillinger; hertil har jeg ikke medregnet Stillinger paa 8 Brikker, der kan dannes ved at føje en overflødig Brik til en af de to Stillinger paa 7 Brikker. Efter den angivne Pointsberegning er Stillingerne samlede Værdi 40,1. — Det bedste Resultat er naaet af Mr. T. R. Dawson (25,1) hvorefter Hugo August (22,4), V. Onitiu (21) og Dr. A. Brandis (17) følger, samt Otto Brennert (9,2), R. Steinweg (9,2) og Prof. H. Rohr (5,2).

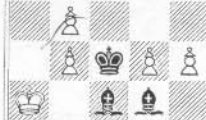
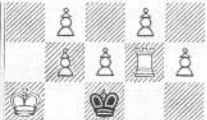
Jeg skal nu anføre Stillingerne, der altsaa alle stiller Spørgsmaalet: Hvad var sidste Træk? Som Forfatter nævner jeg den, der først har angivet Stillingen.

- 1)  **V. Røpke** (T. R. D., A. B., H. A., H. R., R. S., V. O.) 3 Variationer ved at bytte Sa1 med Sort T, L eller D. — Den smukkeste Form er dog hostaaende, der kun er ang. af Hr. Røpke.
- 2)  **N. Høeg** (T. R. D., H. A., O. B., V. O.)
- 3)  **T. R. Dawson** (V. O.) 3 Variationer: Sort Da1, sort La1, Ombytning af sort K og T.
- 4)  **T. R. Dawson** (O. B., R. S., V. O.) 3 Variationer: Hvid Lb1, i dette Tilfælde tillige Ba3 i St. f. a2, sort Lb1.
- 5)  **T. R. Dawson** (R. S., V. O.) 2 Variationer: Sort Sb1, sort Lb1.
- 6)  **O. Brennert**.
- 7)  **T. R. Dawson** 1 Variation: Hv. Dc1.
- 8)  **H. August** (V. O.) 6 Variationer: (sort D, L, Sa1, hv. Sa1 og i de 2 sidste Tilf. sort Lb1 i St. f. hv. T.)

- 9)  **N. Høeg** (A. B., H. A.) 10)  **N. Høeg** (H. A.)
- 11)  **N. Høeg** (T. R. D., A. B., H. A.) 12)  **N. Høeg** (T. R. D., A. B., H. A., V. O.)
1 Variation: Hv. Lc1.
- 13)  **A. Brandis.** 14)  **T. R. Dawson** (A. B., H. A.)
- 15)  **N. Høeg: Hvad var de 2 sidste Træk?!** 16)  **V. Røpke** (A. B.)

Som det vil ses her, har $K \times S$ som sidste Træk været det letteste at behandle. Begge de to 7-Briks-Opgaver (Nr. 1 og 2) hører hertil, ligesaa de følgende 6 Opgaver af hvilke Nr. 3, 4, 5, 6 og 7 egentlig blot er Variationer af Nr. 1. Nr. 8 behandler ligesom Nr. 2 det diagonale Slag $K \times S$. — Derefter følger 2 nærbeslægtede Opgaver. Nr. 9 og 10, der behandler Trækket $K \times L$ og ligeledes to nærbeslægtede Opgaver (Nr. 11 og 12) behandlende Trækket $K \times T$. — Nr. 13 er en af de interessanteste Opgaver, idet sidste Træk her i Modsætning til de foregaaende er et Kongetræk, der ikke slaar nogen Brik. — I de sidste 3 Opgaver er sidste Træk udført af en anden Brik end Kongen. Trækkene er her i Nr. 14 $S \times S$ i Nr. 15 $L \times S$ og endelig i Nr. 16, Themaets første Opgave en Bondeforvandling uden Slag, den eneste af Opgaverne, hvor sidste Træk er udført af en Bonde. Iøvrigt bør særlig Nr. 15 fremhæves; Stillingen er vel nok i denne Opgave den vanskeligste at udrede, og saa kan dog ikke blot sidste, men ogsaa næstsidste Træk angives med Sikkerhed, hvilket ikke er Tilfældet i nogle af de øvrige. For Forfatteren, der interesserer sig for Emnet, bør nu det Spørgsmaal rejse sig: Hvor mange Brikker fordrer lignende Stillinger med andre Slutningstræk end de her behandlede.

Til Slut et lille Spørgsmaal af Mr. T. R. Dawson, der kan fremkomme som: Opgave Nr. 39 af Mr. T. R. Dawson, London: I hvilken Stilling bestaaende af 3 Brikker kan sidste Træk angives med Sikkerhed, naar man ved, at Hvid har trukket sidst uden at give Skak?

Litteratur.

Kort Oversigt over Skakspillet's Aabningsteori af H. Krause. Udgivet af Dansk Skakunion. En skakteoretisk Haandbog i Lommeformat og af et bedaaende praktisk Tilsnit. I Manuskript har den allerede i nogen Tid været kendt og benyttet af enkelte af vore mest fremragende Spillere. Yderligere Anbefaling er vist overflødig. Oplaget er af samme Størrelse som Skakbladets, saa at enhver af vore Læsere vil kunne sikre sig et Eksemplar. Se Annoncen!

Om at spille simultant.

Stormester Nimzowitsch beder os om at offentliggøre følgende Erklæring. Vi gør det saa meget hellere, som den af Schackvärlden fremsatte Beskyldning, efter hvad vi af egen Erfaring kan bevidne, mangler enhver saglig Grund.

Vi overlader nu Ordet til Hr. Nimzowitsch.

I Schackvärlden Nr. 8 findes en Bemærkning, som er egnet til at skaffe i videre Kredse en aldeles urigtig Forestilling om min Maade at spille simultant paa. Der staar nemlig, at jeg (og Marshall) plejer at animere vore Modstandere til at opgive Partiet, idet vi erklærer „Stillingen for uholdbar.“

Jeg siger: „*Det tilsvaerer ikke Virkeligheden*“ hverken for mit eller for M.'s Vedkommende. Jeg har f. Eks. givet 3 Masseopvisninger i „Politiken“ (60, 66 og 64 Partier). Alle mine Modstandere fik selvfølgelig Lov at spille saa længe de vilde, nogle kæmpede med Konge + 1 Bonde mod Dronningen samt Taarn; men jeg har aldrig sagt noget eller vist det mindste Tegn af Uvilje. *Tusinde af danske Skakvenner kan bevidne, at jeg er den mest imødekommende og hensynsfulde Simultanspiller, man kan ønske sig!*

Vi tilbageviser „Schackvärldens“ Angreb skarpest som aldeles ubegrundet og utilladeligt.

A. Nimzowitsch.

Vidtskue pr. Allingaabro.

Nordisk Skakforbunds Turnering i København.

Anmeldelsesfristen er nu udløbet med det Resultat, at Turneringen er sikret for alle 3 Klassers Vedkommende.

Til Mesterklassen har der været stor Tilgang fra Sverrig, idet ikke mindre end 7 af de svenske Mestre har anmeldt Deltagelse, nemlig: Allan Nilsson, Karl Berndtson og Oscar Nilsson fra Göteborg, Anton Olsson fra Stockholm, Løwenborg og Sjøberg fra Malmø og Håkanson fra Kristiansstad. Fra Danmark er foreløbig kun anmeldt J. Giersing; men Turneringsledelsen har rettet en Opfordring til Norman-Hansen om at deltage, og det haabes, at han tager mod Indbydelsen. Af fremmede Mestre deltager Nimzowitsch, Poul Johner og Rubinstein.

Til 1. Klasse er der anmeldt 19 Deltagere, og Turneringsledelsen har derfor besluttet at ansætte Deltagernes Antal til 16; dette vil medføre, at der paa 3 af Spilledagene skal spilles 2 Partier. Præmiernes Antal er i den Anledning for-

højet fra 5 til 7. Af Deltagerne er 2 Nordmænd nemlig: G. Christiansen fra Kristiania og Lystad fra Bergen, 6 Svenskere nemlig Erik Carlén fra Stockholm, K. Robertson, Kinnmark, Eric Jonsson fra Göteborg, Ragnar Bjurulf fra Jönköping og S. Clausen fra Kristiansstad, og 8 Danskere, nemlig Kinch, Erik Andersen, Cruusberg og Skifters fra København, Aage Kier, Aarhus, Johs. Petersen, Aalborg, Viggo Brodersen, Birkerød og Th. Jensen, Arden. Yderligere var der anmeldt 3 danske Deltagere, som Turneringsbestyrelsen desværre har maattet udskyde og henvise til Deltagelse i 2. Klasse.

I anden Klasse er anmeldt 17 Deltagere, deraf 1 Nordmand og 16 Danskere. Turneringen tegner saaledes til at blive særdeles livlig og interessant.

Tilskuere kunne løse Kort à 6 Kr., der giver Adgang til at overvære hele Turneringen; for et enkelt Besøg betales 1 Kr.

Bidrag fra Foreninger eller Private til Hjælp til Dækning af Omkostningerne bedes indsendt snarest.

TEORI OG PARTIER.

Parti Nr. 763.

Siciliansk Parti.

Spillet i D. S. U.s Turnering i Randers
16. Maj 1924.

A. Kier. *Th. Jensen.*

- | | |
|-----------|--------|
| 1. e2—e4 | c7—c5 |
| 2. Sg1—f3 | Sb8—c6 |
| 3. d2—d4 | e5×d4 |
| 4. Sf3×d4 | Sg8—f6 |
| 5. Sb1—c3 | d7—d6 |
| 6. Lf1—c4 | Lc8—d7 |

Bedre er g6 og Lg7 for snarest mulig at rokere.

7. Lc1—g5 a7—a6

Unødvendigt i denne Variant; Db6 var et godt Modtræk.

8. 0—0 e7—e6

9. Dd1—d2 Lf8—e7

Ved at udvikle Løberen til e7 opgiver Sort definitivt Rokaden. Efter Hvids næste Træk er han nemlig ikke i Stand til at besvare L×f6 med L×f6 uden Bondetab.

- | | |
|-------------|--------|
| 10. Ta1—d1! | Dd8—c7 |
| 11. La4—b3 | Ta8—c8 |
| 12. Kg1—h1 | b7—b5 |
| 13. Lg5×f6 | g7×f6 |
| 14. a2—a4 | b5—b4 |
| 15. Sc3—e2 | Sc6×d4 |
| 16. Se2×d4 | Dc7—c5 |
| 17. f2—f4 | a6—a5 |
| 18. Dd2—e2 | |

For at hindre Dh5.

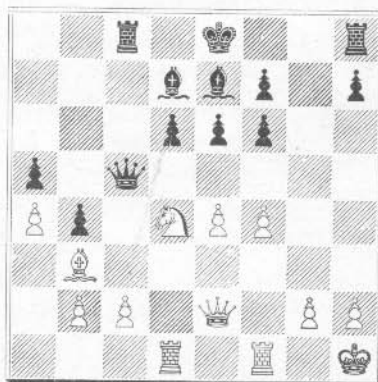

18. e6—e5?

Sort, som har et trykket Spil, vil forhindre Hvid i at indsnævre Stillingen yderligere ved f5. Dette opnaas ganske vist ved Fremstødet med e-Bonden, men Hvid faar nu Raadighed over Punkterne d5 og f5 og dermed et frit Spil for sine Officerer. En bedre Plan var h5, 19. f5, e5, 20. Sf3, Lc6, efterfulgt af Th7, Kd7 og Tg8.

19.	f4×e5	Dc5×e5
20.	Sd4—f5	h7—h5
21.	Td1—d5	De5×b2
22.	Sf5×d6†	Le7×d6
23.	Td1×d6	Ke8—e7

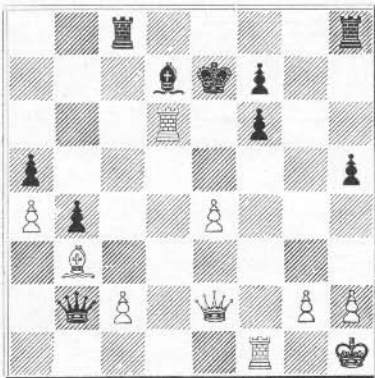

24. Td6×d7†

En smuk og korrekt Kombination.

24. Ke7×d7

25. De2—b5† Kd7—e7

Sort har ikke noget bedre; paa Tc6 følger 26. Db7† og paa Kc7 er Dc5† afgørende.

26. Db5—b7† Ke7—d6

27. Tf1—d1† Kd6—e5

28. Db7—d5† Ke5—f4

29. Dd5—f5† og Mat i næste Træk.

Parti Nr. 764.

Hollandsk Parti.

Spillet i Turneringen i New York 1924.

Capablanca. Tartakower.

1.	d2—d4	f7—f5
2.	Sg1—f3	e7—e6
3.	c2—c4	Sg8—f6
4.	Lc1—g5	Lf8—e7
5.	Sb1—c3	0—0
6.	e2—e3	b7—b6
7.	Lf1—d3	Lc8—b7
8.	0—0	Dd8—e8

Hidtil er Partiet spillet efter berømte Mønstre.

9. Dd1—e2 Sf6—e4

Rigtigere var vel h7—h6.

10. Lg5×e7 Se4×c3

11. b2×c3 De8×e7

12. a2—a4!

Saalænge Truslen a4—a5 er akut, kan Sort ikke angribe den svagelige Bonde c4.

12. Lb7×f3!

13. De2×f3 Sb8—c6

14. Tf1—b1

Et lidt usikkert Træk: Dronningfløjen er jo barrikaderet alligevel, og der var saaledes ikke noget at søge. Planmæssigt var vel Dh3 samt f2—f4 og Te1.

14. Ta8—e8

15. Df3—h3 Tf8—f6

At foretrække var g7—g6 for at kunne spille e6—e5.

16. f2—f4 Sc6—a5

17. Dh3—f3 d7—d6

Bedre var Tef8 for „at være der“ naar f-Linien aabnes (efter e3—e4, f5×e4.)

18. Tb1—e1 De7—d7

19. e3—e4

„I sin karakteristiske rolige og sikre Stil forstørrer Verdensmesteren sin Stilingsfordel alt mere og mere.

[Allan Nilsson i Schackvärlden.]

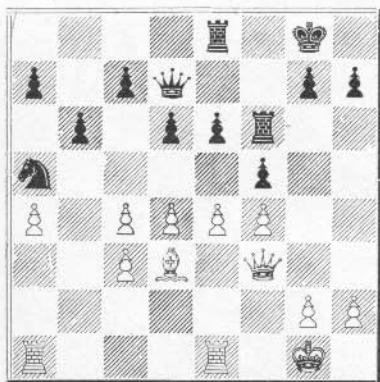

19. f5×e4
 20. Df3×e4 g7—g6
 21. g2—g3 Kg8—f8
 22. Kg1—g2 Tf6—f7
 23. h2—h4

Et selvfølgelig Træk, der udnytter Svagheden paa g6. Anderledes dømmer Hr. A. Nilsson: „Man bliver forbløffet ved at se, med hvilke enkle Midler, Verdensmesteren arbejder. — Og dog er disse Midler saa svære at finde!“

23. d6—d5
 24. c4×d5 e6×d5
 25. De5×e8† Dd7×e8
 26. Te1×e8† Kf8×e8
 27. h4—h5 Tf7—f6
 28. h5×g6 h7×h6
 29. Ta1—h1

Hvid staar overlegent.

29. Ke8—f8
 30. Th1—h7 Tf6—c6
 31. g3—g4 Sa5—c4
 32. g4—g5 Sc4—e3†
 33. Kg2—f3 Se3—f5
 34. Ld3×f5! g6×f5
 35. Kf3—g3! Tc6×c3†
 36. Kg3—h4 Tc3—f3†
 37. g5—g6 Tf3×f4†

Taarndlutspillet er tabt for Sort.

38. Kh4—g5 Tf4—e4
 39. Kg5—f6 Kf8—g8
 40. Th7—g7† Kg8—h8

41. Tg7×c7 Te4—e8

42. Kf6×f5

„Nu tager Hvid de ofrede Bønder i Ro igen!., [A. Nilsson.]

42. Te8—e4

43. Kf5—f6 Te4—f4†

44. Kf6—e4 Tf4—g4

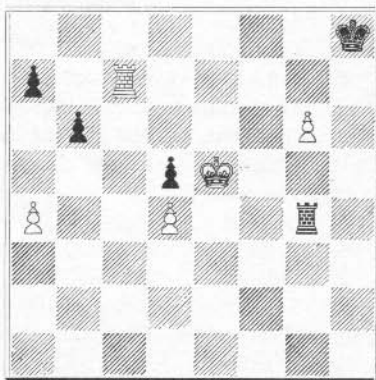

45. g6—g7†! Kh8—g8
 46. Te7×a7 Tg4—g1
 47. Ke5×d5 Tg1—c1
 48. Kd5—d6 Tc1—c2
 49. d4—d5 Tc2—c1
 50. Ta7—c7 Tc1—a1
 51. Kd6—c6 Ta1×a4
 52. d5—d6 Opgivet

Hertil siger Hr. Allan Nilsson: „Et overordentligt pænt Præcisionsarbejde — saadant som kun Capablanca kan gøre det“.

„Virkelig? Heller ikke Dr. Lasker? Rubinstein, for at nævne kun en Mester, har præsteret Partier, mod hvilket det her Parti virker som Grovarbejde. Utvivlsomt er Partiet godt, men ikke særligt fremragende.

A. Nimzowitsch.

Parti Nr. 765.

Dronningebondespil.

Spillet i Turneringen i New York 1924.

Marshall. Bogoljubow.

- | | | |
|----|--------|--------|
| 1. | d2—d4 | Sg8—f6 |
| 2. | Sg1—f3 | e7—e6 |
| 3. | Lc1—g5 | d7—d5 |
| 4. | e2—e3 | Sb8—d7 |

Her staar Springereren meget daarligt; Sort skulde ved c5 og Db6 udnytte den ved Løbertrækket opstaaede Svaghed paa Hvids venstre Fløj.

- | | | |
|----|--------|--------|
| 5. | c2—c4 | c7—c6 |
| 6. | c4×d5 | e6×d5 |
| 7. | Sb1—c3 | Dd8—a5 |
| 8. | Lf1—d3 | Sf6—e4 |

Ogsaa efter andre Træk staar Sort daarligt, da Sd7 ikke ved, hvor den skal hen.

9. Dd1—c2

Foruden dette simple Træk har Tarasch i „Die Verteidigung des Damen-gambits“ angivet Bondeofret 9. 0—0 som den bedste Fortsættelse. Hvis det modtages, faas Hvid med e4 et stærkt Angreb.

- | | |
|-----|---------------|
| 9. | Se4×g5 |
| 10. | Sf3×g5 h7—h6 |
| 11. | Sg5—f3 Lf8—e7 |

Det var naturligere og bedre at udvikle Løberen til d6.

12. 0—0 0—0

Hvid har en lille Stillingsfordel: men hvorledes skal han nu fastholde og forstærke den? Det er et meget svært Problem, som Marshall løser paa en mønsterværdig Maade. Hans Plan er: Omgruppering af Dronning og Løber til Matangreb paa h7 og Fremrykning af Kongebonden. Men først maa Afbytning af Sc3 ved Lb4 forhindres. Marshall gennemfører Planen med Energi og Konsekvens.

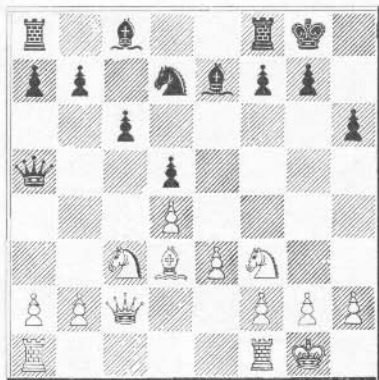

- | | | |
|-----|--------|--------|
| 13. | a2—a3 | Da5—d8 |
| 14. | Ta1—e1 | a7—a5 |
| 15. | Dc2—e2 | Sd7—f6 |

Tillader Hvid at forstærke sin Stilling. Med Te8 og Sf8 kunde Punktet h7 bedre forsvares.

- | | | |
|-----|--------|--------|
| 16. | Sf3—e5 | Le7—d6 |
| 17. | f2—f4 | |

Pillsburys Springerstilling.

- | | |
|-----|---------------|
| 17. | c6—c5 |
| 18. | Ld3—b1 Lc8—d7 |
| 19. | De2—c2 |

Nu truer S×d5.

- | | |
|-----|---------------|
| 19. | Ld7—c6 |
| 20. | d4×c5! Ld6×c5 |
| 21. | Kg1—h1 |

Alt meget konsekvent spillet; nu kan e-Bonden rykke frem.

- | | |
|-----|--------|
| 21. | Tf8—e8 |
| 22. | e3—e4! |

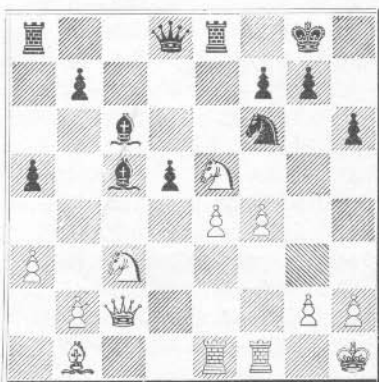

Paa $d \times e$, som var forholdsvis bedst, følger 23. $S \times c6$, $b \times c$, 24. $S \times e4$, $S \times e4$, 25. $T \times e4$, $T \times e4$, 26. $D \times e4$, $g6$, 27. $D \times c6$ eller $f5$ til Fordel for Hvid.

Bogoljubow begynder med $Ld4$, et farligt Modangreb, som Marshall dog tager Brodden af ved et fint Kvalitets-offer.

- | | | |
|-----|------------------|----------------|
| 22. | | $Lc5-d4$ |
| 23. | $Se5 \times c6$ | $b7 \times c6$ |
| 24. | $e4-e5$ | $Sf6-g4$ |
| 25. | $Dc2-h7 \dagger$ | $Kg8-f8$ |

Matangrebet paa $h7$ har endnu ikke bragt nogen Afgørelse. Hvis Hvid fortsætter med 26. $Dh8 \dagger$, $Ke7$, 27. $D \times g7$, kommer Sort ovenpaa med $Tg8$. Desuden truer Sort nu, bortset fra $Sf2 \dagger$ eller $S \times h2$, med Matkombinationen $Dh4$, $h3$, $Dg3$, $h \times g$, $Dh4 \dagger$.

- | | | |
|-----|------------------------------|----------|
| 26. | $g2-g3!$ | $Dd8-b6$ |
| | Tilsyneladende meget stærkt. | |
| 27. | $Lb1-f5!$ | |

Et fortrinligt Træk. Efter $Se3$ eller $Sf2 \dagger$ ofrer Hvid Kvalitet og fortsætter sit Matangreb.

- | | | |
|-----|------------------|------------------|
| 27. | | $Sg4-f2 \dagger$ |
| 28. | $Tf1 \times f2$ | $Ld4 \times f2$ |
| 29. | $Dh7-h8 \dagger$ | $Kf8-e7$ |
| 30. | $Dh7 \times g7$ | |

Hvid truer nu med Mat, nemlig 31. $Df6 \dagger$, $Kf8$, 32. $D \times h6 \dagger$, $Kg8$ 33. $Lh7 \dagger$ o.s.v.

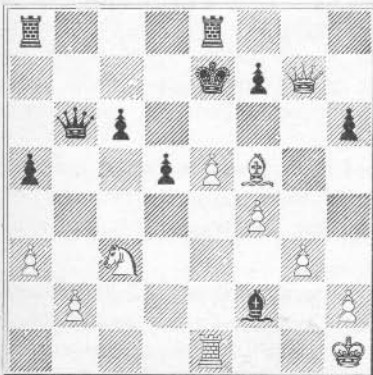

- | | | |
|-----|------------------|----------|
| 30. | | $Ke7-d8$ |
| 31. | $Dg7-f6 \dagger$ | $Te8-e7$ |

Paa $Kc7$ vinder Hvid Taarnet ved Skak.

- | | | |
|-----|----------|--|
| 32. | $e5-e6!$ | |
|-----|----------|--|

Atter meget smukt spillet; paa 32. $Dd6 \dagger$, $Ke8$, 33. $D \times h6$ kunde Sort nogenlunde forsvare sig ved $Tc7$.

- | | | |
|-----|----------|--|
| 32. | $Lf2-d4$ | |
|-----|----------|--|

Der er intet mere at gøre; paa $L \times e1$ vinder ligeledes 33. $e \times f$; paa $Dd4$ følger 33. $Te5$, $f \times e$, 34. $Df8 \dagger$, $Te8$, 35. $Dd6 \dagger$, $Kc8$, 36. $Dc6 \dagger$, og Hvid vinder et Taarn. Paa $f \times e$ er naturligvis 33. $T \times e6$ afgørende.

- | | | |
|-----|-------------------------|-----------------|
| 33. | $e6 \times f7$ | $Ld4 \times f6$ |
| 34. | $f7-f8D \dagger$ | $Kd8-c7$ |
| 35. | $Te1 \times e7 \dagger$ | $Lf6 \times e7$ |
| 36. | $Df8 \times a8$ | |

Marshall spiller økonomisk og høster nu rigeligt, efter at han saa længe har saaet. Sort, som har en Officer mindre, kunde passende opgive Partiet.

- | | | |
|-----|----------|--|
| 36. | $Ke7-d6$ | |
|-----|----------|--|

Efter $Df2$ mister Sort Dronningen ved 37. $Dc8 \dagger$, $Kb6$, 38. $Db8 \dagger$, $Kc5$, 39. $Da7 \dagger$.

- | | | |
|-----|----------|--|
| 37. | $Da8-h8$ | |
|-----|----------|--|

Truer med $De5 \dagger$.

- | | | |
|-----|------------------|--|
| 37. | $Db6-d8$ | |
| 38. | $Dh8-e5 \dagger$ | |

Sort opgav, da han efter $Kc5$ bliver mat ved 39. $Sa4 \dagger$, $Kb5$, 40. $De2 \dagger$, $K \times a4$, 41. $Lc2 \dagger$.

Tarrasch mener, at dette Parti er det smukkeste i Turneringen, og at Marshall burde have haft den Skønhedspris, som Reti fik for sit Parti med Bogoljubow (Nr. 761).

(Neueste Schachnachrichten).

Partislutning.

Nedenstaaende Stilling fremkom i et i Gøteborg i Marts Maaned d. A. spillet Parti mellem *G. Wilson* (Hvid) og *K. Berndtsson* (Sort).



Sort, som har Trækket, fremtvang Sejren paa følgende pikante Maade:

1. Td3×d4!! Td3×d4!!
2. c3×d4 Dc5×d4†
3. Tf1—f2 Dd4—e3

hvorpaa den sorte d-Bonde uhindret rykkede frem og fuldbyrdede Mat-Sætningen.

(Schackvärlden)

MEDDELELSER.

En **Korrespondancekamp** paa 2 Partier spilles siden 25. Maj mellem *A. Nimzowitsch* og *H. Krause*. I det ene Parti fører Dr. Krause de hvide Brikker og Spilaabningen er Caro-Kann (1. e4, c6, 2. d4, d5, 3. e×d, c×d, 4. c4). Det kom til Dronningåfbytning og til et Slutspil 2 Taarne, 2 Løbere og 6 Bønder mod 2 Taarne, Løber, Springer og 6 Bønder. Det andet Parti er hollandsk. Dr. Krause anvendte sit Forsvar (1. d4, f5, 2. Sf3, d6, 3. c4, Sc6, 4. Lf4, h6, 5. h4, Sf6, 6. Sc3, Sg4). I det 9. Træk ofrede Nimzowitsch en Bonde for at faa lidt Angreb, og Partiet er nu meget indviklet og spændende. Udgangen er aldeles uvis.

Skakmester *A. Nimzowitsch* begynder i Efteraaret en Tourné til forskellige Klubber paa Sjælland, Fyn og i Jylland, ogsaa Sønderjylland. Hr. Nimzowitsch vil som sædvanlig holde teoretiske Foredrag og give Simultanforestillinger.

Parti Nr. 757 i Junihæftet. Hr. *Alfred Wiig* i Horsens gør opmærksom paa, at Sort i 22. Træk gør en „Gedebuk“ ved at spille Ta8—d8, idet Hvid ved 23. D×d4 D×d4, 24. Le6† kan vinde en Officer for en Bonde. Hvid, som overser dette, har altsaa ogsaa begaaet en Gedebuk og Redaktionen en do. ved ikke at gøre opmærksom paa Fejlen. Hr. Wiig mener derfor, at Partiet er ganske værdiløst og ikke burde være optaget i „Skakbladet“.

Vi skal hertil bemærke, at vi gerne modtager indsendte Partier, som viser, at Skakspillet dyrkes med Interesse rundt om i Landet, og at Redaktionen plejer at anlægge en mindre streng Maalestok paa disse Partier end paa Turneringspartier.

Litteratur. Maa jeg i Anledning af Litteraturartiklen i Julibladet gøre opmærksom paa en Bog af Dr. Tarrasch: „Das Champion-Turnier zu Ostende im Jahre 1907. Sammlung sämtlicher Partien mit ausführlichen Anmerkungen“, udkommen 1909 hos Veit & Co., Leipzig.

Albrechtsen, Haslev.

Dansk Skakunion

Formand: Overretssagfører *J. Giersing*, København. Kasserer: Stationsforstander
A. Jørgensen, Rudkøbing.

3die Hovedkreds. Formand: Redaktør Hemmer Hansen, Aarhus.

Ribe Amt. Formand: Lærer V. Langvad, Esbjerg.

Forening	Mødested	Mødedag	Medl.	Formand
Esbjerg	Hotel Royal	F.	21	Lærer V. Langvad
„ Arb. Skakklub	Norgesgade 23	O.	25	J. Simonsen
Tjenestem.Skakk.	Norgesgade 23	To.	28	Stationsbud Aage Jessen
Holsted	Privat	O.	9	Lucas Jørgensen
Houborg			6	A. Nikolajsen
Vejen, Skakkl. af 1921	Palmehaven	To.	13	V. Balle, Brørup.
Ribe Skakklub	Konditor Backhuus	O.	20	Poul Jensen, Stiftsmuseet
Bramm. Skakkl.	Hotel Kikkenborg	F.	28	Bankass. G. Petersen

Ringkøbing Amt. Formand: Direktør S. U. Berg, Herning.

Herning	Højskolehjemmet	M. & F.	20	Direktør S. U. Berg
Holstebro	Knudsens Hotel	M. & F.	22	Trafikassistent A. T. Bjerrum
Lemvig	Afholdshotellet	O.	28	Cigarhdl. L. Laursen.
Ringkøbing	Ungdomshjemmet	O.	16	Trafikass. K. Jeppesen
Vemb	Gæstgivergaarden	M.	10	Lærer N. Østerlund
Vildbjerg	Gramstrup's Hotel	O.	15	Trafikass. Joh. Hansen
Spjald		O.	10	Bagerm. Christensen

Vejle Amt. Formand: Maskinfabrikant Brems, Kolding.

Fredericia			16	Jærnbanepakm. Madsen
Kolding Skakkl.	Hotel Royal	Ti.	40	Fabrikant Jacob Brems
Kolding Skakfor.	Jernbanehotellet	O.	15	Lauritz Adsbøll
Vejle	Haandværkerf.	F.	25	K. K. Kristensen, Ingeniør
Brande	Hotel Brande	O.	14	Direktør Chr. Jørgensen
Stouby	Privat	M.	9	Gaardejer Beck

Aarhus Amt. Formand: Red. Hemmer Hansen.

Aarhus	Haandværkerf.	S. & Ti.	35	Red. Hemmer Hansen
„ Skakkl. „Aros“	Arb. Forsamlingsb.	To. & S.	20	Urmager Savstrup
„ „Polyhymnia“		M.	10	
Horsens	Haandværkerforen.	M.	32	Øjnlæge N. Høeg
Silkeborg	Hotel Silkeborg	To.	28	Læge Dickmeiss
Skanderborg	Centralhotellet	To.	24	Direktør Holger Jensen

4de Hovedkreds. Formand: Sagfører A. Sidenius, Grenaa.

Viborg Amt. Formand: Overretssagfører Ejstrup, Viborg.

Jebjerg	Gæstgivergaarden	O.	17	Stationsforst. Svane
Skive Skakklub	Hotel Royal	O.	23	Typograf M. Weye
Stoholm			22	Dyrlæge J. Waaler
Viborg	Hotel Phønix	M.	31	Overretssagfører Ejstrup

Randers Amt. Formand: Sagfører Sidenius, Grenaa.

Bjerregrav-Faarup	Gæstgivergaarden	To.	9	J. J. Jacobsen
Ebeltoft	Jernbanehotellet	Ti.	15	Urmager N. P. Olesen
Grenaa	Pavillonen	Ti.	28	Sagfører A. Sidenius
Hyllested	Privat	M.	14	Sognepræst Østerriis
Kristrup	.		10	P. Korning
Nimtofte	Afholdshotellet	M.	17	Propr. J. C. Christensen
Randers	Hotel Westend	O. & S.	30	Fabrikant N. C. Nørgaard
Voldby o. Omegn	Forsamlingshuset	O.	12	Smed V. Sørensen
Vivild o. Omegn	Privat	O.	8	Propr. Andersen, Vidtskue
Hobro	Højskolehjemmet	O.	18	Lærer Klintø
Trustrup	Gæstgivergaarden	O.	18	Lærer Korsholm

Aalborg Amt. Formand: J. G. Henriksen, Aalborg.

Aalborg Skakf.	Kompagnih. Klubb. Nytorv	O.	62	J. G. Henriksen
" Kampklub	Klubben, Nytorv	O.	10	Ing. H. Denver
" "Caissa"	"Kong Frederik"	F.	18	Lærer Gunvald
Aars	Aars Hotel	Ti.	10	Telefonmester Johannesen
Arden	Gæstgivergaarden	O.	12	Bogholder O. Hoffmann
Hals-Gandrup Skakf.	Afholdshotellet	O.	6	C. J. Christiansen, Gandrup
Skørping	Turisthotellet	To.	16	C. Zelmer

Hjørring Amt. Formand: Lærer Kr. Halkjær, Hjørring.

Brovst Skakklub	Brovst Hotel	Ti.	10	Bagerm. O. Roed
Brønderslev	Hotel Phønix	M.	12	Fabrikant A. Poulsen
Frederikshavn	Becks Hotel	O.	10	Gasværksbest. Mortensen
Hellum	Privat	O.	10	Mejeribest. Chr. Jacobsen
Hirtshals	Afholdshotellet	M.	8	O. Thomsen
Hjørring	Hotel „Bristol“	To.	30	Lærer Kr. Halkjær
Løkken	.	M.	10	Apoteker E. U. Wengel
Lønstrup	Emanuelsens Afhr.	M.	10	Murermester Emanuelsen
Pandrup	Privat	Ti.	10	Købmand P. F. Pedersen
Sindal	Sindal Afholdshjem	To.	12	Købmand Svend Walin
Skagen	Afholdshotellet	M.	14	Mejeriforpagter V. Nielsen
Torslev	Afholdshotellet	To.	12	Stationsforstander Svelle, Thorshøj St.

Thisted Amt. Formand: Trafikassistent N. Bruun, Thisted.

Nykøbing M.	Haandværkerf.	F.	24	Barbér N. Kjær
Thisted	Hotel Phønix	O.	30	Trafikassistent N. Bruun

AKTIER

Obligationer, udenlandsk Mønt, Checks og
telegrafisk Udbetaling. Danske Aktieselskabs
Oplysninger.

CHR. LAURIDSEN

Vekselerer og Bankier - Etableret 1913.

N. Frihavnsgade 52 København Ø.

TELEFON: CENTRAL 5886 - TELEGR. ADR. VEXELLAURIDSEN.

Afliveret til Postvæsenet Tirsdag den 5. August 1924



A. Backhausens Bogtrykkeri, Horsens.