

SKAKBLADET

== ORGAN FOR DANSK SKAKUNION ==

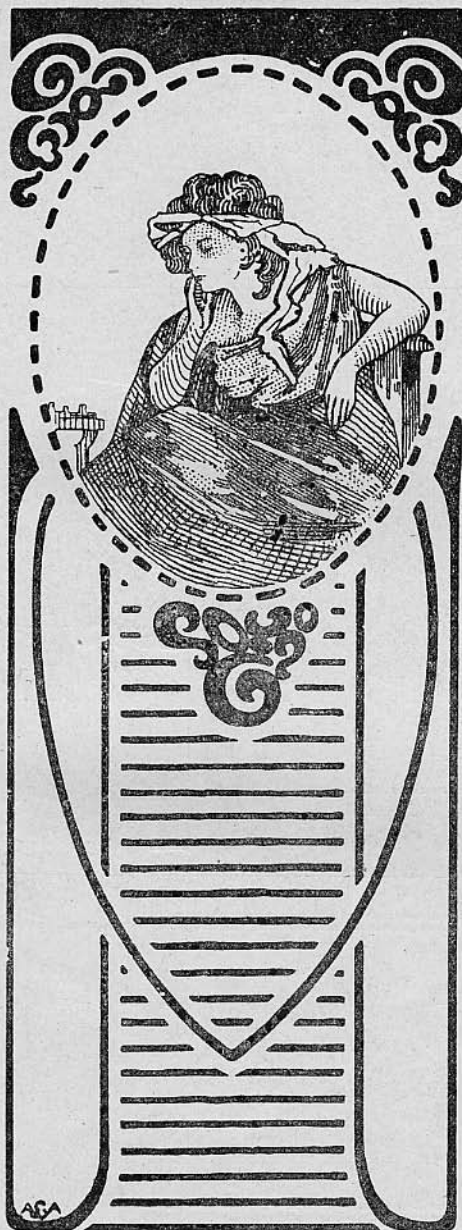

Udgaar hver Maaned.
Bestilles gennem Postvæ-
senet i Danmark, Norge og
Sverrig.
Pris Kr. 1,50 inkl. Postp.
(Foreninger i D. S. U. Kr.
1,06) aarlig.

14. Aargang Nr. 3.
September 1917.

✻

Redaktion:

Opgaver og Løsninger:
Bogholder E. Knudsen,
Holstebro.

Partier m. v.:

Adjunkt Fr. Weilbach,
Horsens.

Ekspedition:

A. Backhausens Bogtrykkeri,
Horsens.

Reklamationer sker til det
stedlige Posthus.

Medicinske Autoriteter

har ved flere Lejligheder fremhævet

Horsens Maltøl og Maltektstraktøl



som det bedste i sin Art.

Faas overalt.

Faas overalt.



SKRIVE-
MASKINER

Underwood 500 Kr.

Empire . . . 375 Kr.

FR. WEILBACH
HORSENS



William Meredith.
(Chess Journal 1888.)

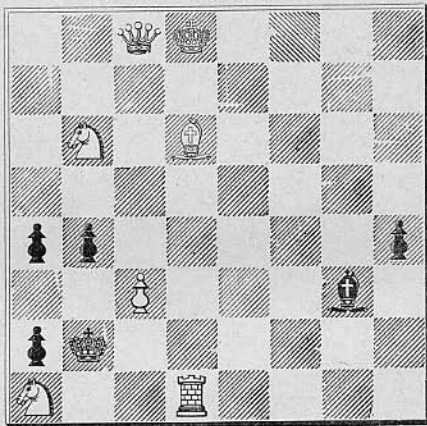

Mat i 2 Træk.

Løsningen findes blandt Annoncerne.



Brug
altid
Aggerbecks
Sæber.



Aalborg Pilsner

smager bedst.

OPGAVER.

1473. Knud Hannemann, Randers.
(Orig.)

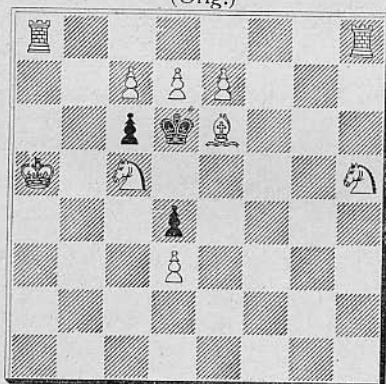

Mat i 2 Træk.

1474. Th. C. Henriksen, Frederikstad.
(Orig.)

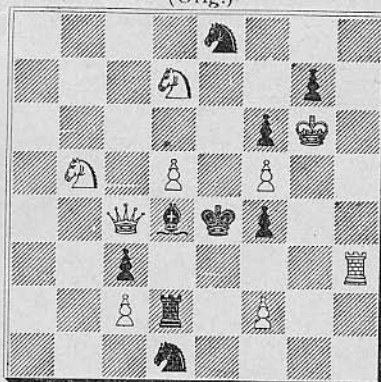

Mat i 2 Træk.

1475. Knud Hannemann, Randers.
(Orig.)

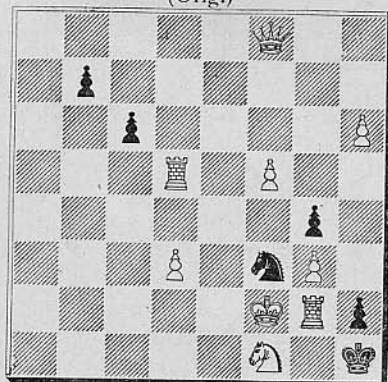

Mat i 3 Træk.

1476. Th. C. Henriksen, Frederikstad.
(Orig.)

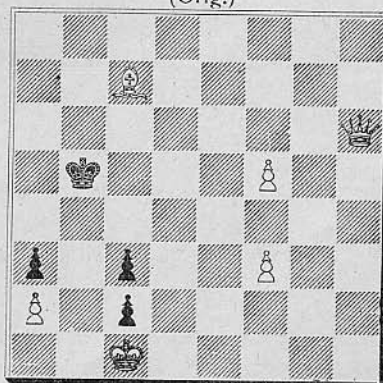

Mat i 3 Træk.

1477. J. F. P. Hovgaard, Bramminge.
(Orig.)

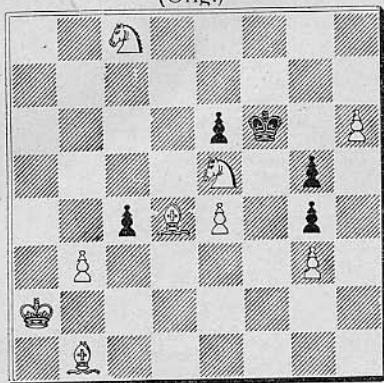

Mat i 3 Træk.

1479. H. Hannemann.
(Orig.)

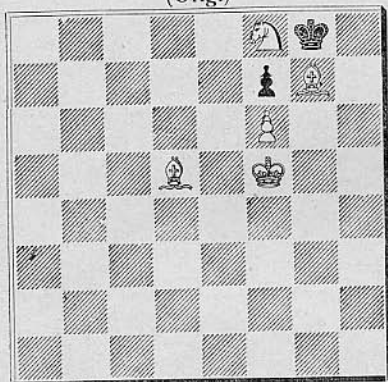

Mat i 3 Træk.

1481. J. A. Broholm, Fyn.
(Orig.)

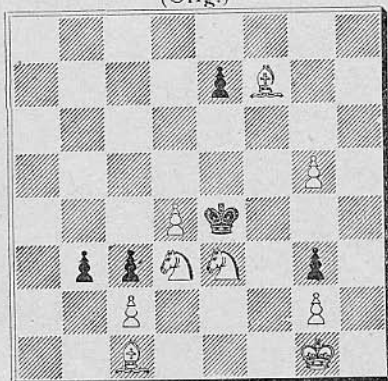

Mat i 4 Træk.

1478. J. F. P. Hovgaard, Bramminge.
(Orig.)

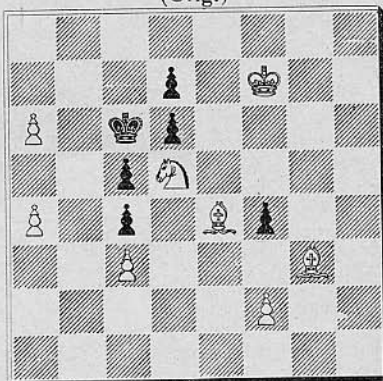

Mat i 3 Træk.

1480. Knud Hannemann.
(Orig.)

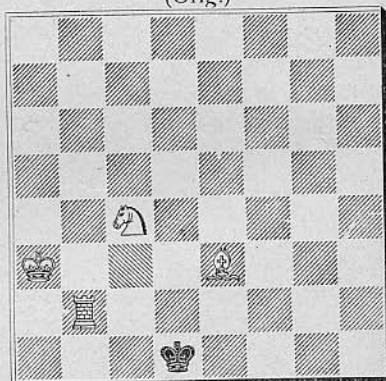

Mat i 3 Træk.

1482. J. A. Broholm, Fyn.
(Orig.)

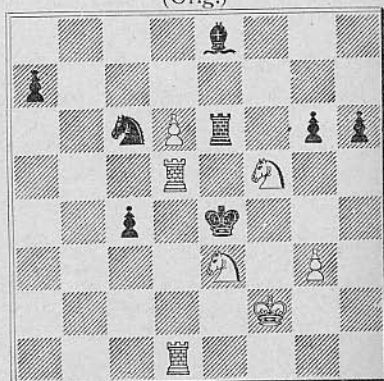

Mat i 4 Træk.

Løsninger til Opgaverne i Julinumret.

(Bemærkninger af N. Høeg).

Nr. 1453 af C. J. A. Berg: 1) Th6.

Et Bagholdstræk.

Nr. 1454 af H. V. Tuxen: 1) Lf2.

Dobbelt Lineaabningsoffer knyttet til flere gode Varianter; en smuk Totrækker.

Nr. 1455 af N. Høeg: 1) Dg3, L×D, 2) L×D. 1) —, Lgl, 2) Df3.

Baningstræk; Dronningen maa bane Vej for den hvide Løber til g3; thi hvis D. f. Eks. kun gaar til f4, svarer Sort med Lg3 og Vejen er da spærret for Trækket L×L.

Nr. 1456 af R. W. Borders: 1) e3×f4, S×d4, 2) Sd6†. 1) —, L×d4, 2) Sd2†
1) —, Sc3, 2) S×c3. 1) —, ~, 2) e3†.

Nr. 1457 af M. Havel: 1) Df6, K×S, 2) Le8. 1) —, Sd5, 2) c4×S†. 1)
—, Tc2, 2) Td5†. 1) —, ~, 2) Dc3†.

Dubleret Matstilling.

Nr. 1458 af M. Havel: 1) Db8, Kg4, 2) L×S†. 1) —, h3, 2) Le8†. 1) —,
h6×g5, 2) L×S. 1) —, ~, 2) Sf4†.

En Opgave, der falder mærkværdig langt udenfor den bøhmiske Stil, som man ellers baade efter Autornavn og Præmie skulde tro, den r Repræsentant for. Det mest værdifulde er her det fine og vanskelige første Træk.

Nr. 1459 af G. Chocholous: 1) Dc6, Tf5, 2) Td8†. 1) —, Td3, 2) Ta5†. 1)
—, Tf4, 2) Sgl. 1) —, Te3, 2) Sh2.

Udpræget symmetrisk Konstruktion med 4 ganske morsomme Taarn-Varianter.

Nr. 1460 af H. L. Schuld: 1) Lf8, S×S, 2) Df4†. 1) —, Sf7, 2) Df6†. 1)
—, Sf4, 2) Dal†. 1) —, ~, 2) Lg†.

Dubleret internt Dronningeofer; sligt er set før og de tilknyttede Varianter giver ikke den gamle Anretning ny Interesse.

Nr. 1461. af H. Hansen: 1) Kb1, Kc4, 2) Kc1, Kb4, 3) Lb5, K×S, 4) Sa2

Biløsninger: I. 1) e2×e4, 2) Lb5†, 3) Sd4, 4) Sa4 (†)

II. 1) Le8 (Ld7, La1), 2) Ld7, 3) Sa4, 4) Sd2†.

III. 1) Lc6, b7×L, 2) b7 ~, 3) b8D o. s. v.

Nr. 1462 af H. Hansen: 1) Le6, d×L, 2) d7, e5, 3) d8S, Kd4, 4) Se
1) —, Kd4, 2) Lg4, ~, 3) Lf3†, ~, 4) Le1.

Biløsninger: I. 1) Lf7, Lg8, Lb3. 2) Sf1, 3) Sg3,† 4) Lel.

II. 1) Lf7, Lg8, 2) Sc4, 3) Sf2†.

III. 1) Sf1, Kf5, 2) Sf2, ~, 3) Kc3, ~, 4) Sg3†.

Rettelse: I mine Bemærkninger til No. 1448 i forrige Nummer er indløbet en meningsforstyrrende Trykfejl, der rettes ved at ombytte Ordet „interessant“ i 4de Linie med „uinteressant“.

Løser: J. A. Broholm (alle + 5 P.), Jensen & Larsen (alle ÷ 1461—62 + 10. P.) R. Knudsen, A. Mathiassen (alle ÷ 1461—62 + 7 P.) R. & T. Fjeld, F. Godager (alle ÷ 1461 + 3 P.) C. J. A. Berg (alle ÷ 1461—62) V. Jespersen (1453—56, 58).

Opaver for Begyndere:

Nr. 1473 og 1474.

Løser: J. Ryhl, A. Schreiber, Øjvind Larsen, H. V. Tuxen, J. Chr. Jensen, Tarok, O. Weisflog, G. A-n. (alle).

Dansk Skakunions Delegeretmøde

afholdtes efter Programmet i Rudkøbing Søndag den 12. August. Paa Grund af de vanskelige Trafikforhold maatte Overrejsen for de fleste Deltageres Vedkommende finde Sted allerede om Lørdagen; men den stedlige Klubs Bestyrelse havde sørget for en fornøjelig Skakaften, idet den havde anmodet Overretssagfører *Giersing* om at spille Simultanspil, hvad Hr. G. klarede med sædvanlig Bravour, idet han af 12 Partier vandt 8, gjorde 3 remis og kun tabte 1.

Om Søndagen holdt Bestyrelsen først Plenarmøde, hvor dog langt fra alle Kredsformændene var mødt. Efter at Deltagerne derpaa var blevet „rystet sammen“ ved en animeret Frokost, aabnede Formanden, Overlærer *Thoresen* Delegeretmødet og foreslog at vælge Formanden for Rudkøbing Skakklub, Driftsbestyrer *Bülow* til Dirigent. Formanden aflagde derefter Beretning om Aarets Begivenheder (se forrige Nummer). I Tilslutning hertil indledede Bureauforstr. *Meisling* den bebudede Diskussion om Unionens Præmier, som han fandt altfor smaa. Formanden vilde gerne gaa med til at gøre dem større, naar Status tillod det. Men denne er netop for Tiden daarlig, som det klart fremgik af det Regnskab, som

Kassereren, Overretssagf, *Giersing* fremlagde. Reservebeholdningen er medgaaet til at dække Skakbladets Underskud, og dette vil i det kommende Aar blive endnu større, idet Papirpriserne nu er der tredobbelte af, hvad de var før Krigen. Principielt ønskede man, at Skakbladet selv skulde fremskaffe Dækning af Underskudet, og Bestyrelsen blev bemyndiget til at forhøje Prisen til 3 Kr. aarlig for Abonnerter, som ikke er Medlemmer af Unionen, fra 1. Juli 1918. For Unionsmedlemmer ønskede man dog ikke at forhøje Prisen paa Skakbladet, men hellere at skride til en *midlertidig* Forhøjelse af Unionskontingentet. Dette kunde dog ikke vedtages, da der vilde udkræves en Lovændring, og Forslag herom var ikke sat paa Dagsordenen; men det vedtoges at henstille til samtlige Klubber, at de frivillig i Regnskabsaaret 1917—18 indbetaler et Ekstrakontingent af 50 Øre pr. Medlem.

Forretningsudvalget, Overlærer *Thoresen* (Formand), Overretssagf. *Giersing* (Kasserer) og Bogbinder *Riis* (Turneringsleder) genvalgtes; ligeledes Revisorerne, Postekspedient H. Berg og Bankassistent P. Møller.

Udenfor Dagsordenen rejste Overretssagf. *Giersing* paany det tidligere behandlede Spørgsmaal om Unionens Indmeldelse I „Nordisk Skakforbund“. I Norge og Sverrig er nu alle Skakklubber organiserede henholdsvis i „Norsk Skakforbund“ og „Svensk Skakforbund“, som atter sammen med 2 Foreninger i København danner „Nordisk Skakforbund“. Tidspunktet maa nu være kommet til, at „Dansk Skakunion“ som den 3die Landsorganisation indtræder i Forbundet, og dette vil sikkert medføre, at de Foreninger i København, som nu staar udenfor Unionen, indmelder sig i denne. Der skal ikke ydes noget Kontingent til Forbundet, men Unionen vil blive pligtig til hvert 8de Aar at afholde en nordisk Skakkongres i Danmark. Hr. *Giersings* Forslag vandt denne Gang almindelig Tilslutning, og Unionen gaar dermed en ny Æra imøde.

Mødet fik en glansfuld Afslutning ved en Køretur til Tranekær i det herligste Sommervej. De delegerede var her Rudkøbing Skakklubs Gæster ved en splendid Festmiddag, hvor mange Taler blev holdt; efter Hjemkomsten var der endnu Tid til et lille Parti Skak ved Kærternes matte Skær, indtil disse efter den stedlige Øvrigheds Ordre slukkedes Kl. 10. Næste Morgen rejste Deltagerne med Indtrykket af at have overværet et ualmindelig vellykket Møde.

Dansk Skakunions

	Kr.	Øre
INDTÆGT.		
Indgaaede Restancer fra 1914—15 fra Svendborg Skakforening	7	50
Indgaaede Restancer fra 1915—16:		
fra Foreningerne:		
Hobro 7,50, Brødstrup 3,00, Svendborg a/c 7,50, Roskilde 7,50.	25	50
fra direkte Unionsmedlemmer:		
Poul B. Clausen 2,50	2	50
Indgaaet fra direkte Unionsmedlemmer for 1916—17:		
Grosserer Arboe, Apoteker Cause, Poul B. Clausen, Andreas Nielsen, Læge Mathiasen, Bogholder Olsen, Dr. phil. Vald. Poulsen, Ingeniør Finkelstein, Chr. Bentzen, R. K. Kristensen	25	00
Kontingent fra Skakforeningerne for 1916—17:		
Arden 9,00, Pandrup, 5,00, Randers 29,00, Skørping 7,50, Holstebro 15,50, Lemvig 14,50, Thisted 12,00, Vemb 6,00, Herning 7,00, Aarhus 19,00, Grenaa 6,50, Æbeltoft 10,00, Bogense 8,00, Middelfart 9,50, Odense 23,00, Rudkøbing 7,00, Svendborg 7,50, Haslev 10,00, Nakskov 8,50, Arbejdernes, Nakskov 9,00, Nykøbing F. 5,50, Næstved 14,50, Vordingborg 5,00, Helsingør 7,50, Hillerød 15,00, Hørsholm 10,00, Kjøge 7,50, Roskilde 9,00, Skelskør 7,00, A. H. 13 3,50, Arbejdernes Læseselskab 10,00, Københavns Skakforening 41,00, 7. Juni 5,50, Søborg 5,50, Rønne fritaget	370	00
Indskud fra 30 Spillere à 2 Kr. = 60 Kr. + 2 inddragne Deposita Kr. 6,00	66	00
Renter pr. 1. Januar 1917	8	20
Indgaaet Porto fra Poul B. Clausen for 1915—16	0	15
— " 9 direkte Unionsmedlemmer 1916—17	1	35
Hævet i Københavns priv. Laanebank den ¹⁸ / ₈ 1916 Kr. 100,00		
— — " ² / ₁ 1917 " 50,00		
— — " ³⁰ / ₆ 1917 " 420,00		
	570	00
At overføre...	1076	20

Regnskab 1916—17.

	Kr.	Øre
UDGIFT.		
Præmier i Korrespondanceturneringerne til:		
Pastor Hillersborg, Lemvig, 12,50, H. H. Møller 12,50, Overlærer Thoresen 8,00, Gipser M. Møller 15,00, A. Poulsen 10,00, Lærer Bräuner 12,50, Pastor I. Petersen 12,50, N. P. Johansen 8,00 . . .	91	00
Købmand A. Nielsen 12,50, Poul Jensen 15,00, C. Th. Jensen 12,50, Lærer I. K. Jensen, Blentrup, 6,00, Bogholder Hoffmann, 6,00, K. Jeppesen, 6,00, M. K. Kristensen, 4,00, H. Petersen 400, . . .	66	00
Præmier til Løserturneringer i Juli Kvartal 1915	20	00
„ „ Løsning af Selvmatter i Juli Kvartal 1915	5	00
„ „ Løserturneringer i 1916—17	50	00
„ „ Enkeltmandsturneringen i Grenaa	150	00
Hans Hedewigs Nachfolger	1	87
„ „	3	03
Udbetalt Rejsegodtgørelser til Amtsvejsinspektør Ellert til Delegeretmødet i August 1916	17	80
„ „ „ Th. Riis	44	20
Tilskud til Lemvigbogen	25	00
Kraks Vejviser	14	00
Th. Riis ifg. Regning	44	60
Urmåger Jensen ifg. Regning	6	75
Assurancepræmie for Vandreskjoldet	3	50
Regning fra Hotel Victoria, Fredericia (i Anledning af Skjoldkampen)	9	55
Afsendelse af Skakure til Grenaa	5	60
Porto til Formanden	4	90
„ m. m. til Turneringslederen	22	43
„ til Ejnar Knudsen	30	00
„ „ Kassereren	21	78
Refunderet Th. Riis div. Udgifter	5	38
Indsat i Københavns priv. Laanebank	8	20
At overføre...	650	59

Dansk Skakunions

	Kr.	Øre
INDTÆGT.		
Overført...	1076	20
Skakbladet.		
Indgaaet Restancer for 1915—16 fra:		
Brædstrup a/c. 2,00, Svendborg 13,78, Roskilde 4,24	20	02
Indgaaet fra Københavns Skakforening for 2 Exemplarer af tidligere Aargange af Bladet	2	00
Indgaaet for 1916/17 fra:		
Arden 10,60, Pandrup 1,06, Randers 58,30, Holstebro 11,66, Lemvig 33,92, Thisted 15,90, Vemb 2,12, Herning 10,60, Aarhus 43,46, Grenaa 8,48, Bogense 11,66, Middelfart 13,78, Odense 50,88, Rudkøbing 6,36, Svendborg 7,42, Nakskov 25,44, Arbejdernes, Nakskov 16,96, Nykøbing F. 4,24, Næstved 5,30, Vordingborg 1,06, Helsingør 4,24, Hillerød 8,48, Hørsholm 5,30, Kjøge 1,06, Roskilde 4,24, Skelskør 1,06, Arb. Læseselskab 1,06, Københavns Skakforening 10,60, Rønne 31,60, Søborg 5,30.	412	34
Abonnement gennem Postvæsenet	144	04
" " Ekspeditionen	35	41
Solgte Aargange	22	00
Indgaaet for Annoncer gennem Ekspeditionen	63	00
" " " Kassereren fra Th. Riis	20	00
Balance, Underskud	48	70
	1843	71

Regnskab for 1916—17.

UDGIFT.		Kr.	Øre
	Overført...	650	59
Skakbladet.			
Trykning af Skakbladet, Aargang 1916—17		1027	50
Tryksager m. v. til Redaktion og Ekspedition		46	05
Postvæsenet for Forsendelse		52	00
Bladets Ekspedition		20	00
Porto til Ekspeditionen		22	57
„ „ Redaktionens		25	00
		<hr/>	<hr/>
		1843	71

Nærværende Regnskab har jeg revideret og fundet rigtigt. Kun bemærkes, at Medlemslisten udviser 16 Medlemmer for Søborg, medens der kun er indbetalt 5 Kr. 50 Øre i Kontingent, og der er kun beregnet 5 Kr. 30 Øre for 6 Ekspl. af Skakbladet.

Lemvig, den 10. Juli 1917.

H. Berg.

Nærværende Regnskab er af mig gennemgaaet og befundet rigtigt. Sluttes mig til min Medrevisors Bemærkninger ang. Søborg.

Stagelse, den 17. Juli 1917.

P. Møller.

TEORI OG PARTIER.

Parti Nr. 487.

Firspringerspil.

Spillet i Nordisk Skakforbunds Turnering i Kristiania, Mesterklassen i Juni 1917.

K. Berndtsen. *O. Smedal.*

- | | |
|-----------|--------|
| 1. e2—e4 | e7—e5 |
| 2. Sg1—f3 | Sb8—c6 |
| 3. Sb1—c3 | Sg8—f6 |
| 4. d2—d4 | e5×d4 |
| 5. Sf3×d4 | d7—d6 |

Dette Træk giver et indskrænket Spil. Bedre er Lb4. Smedal vil formodentlig undgaa v. Løwenborgs Variant; se Parti Nr. 460.

- | | |
|-----------|--------|
| 6. Lc1—e3 | Lf8—e7 |
| 7. Sd4×c6 | b7×c6 |
| 8. Lf1—d3 | 0—0 |
| 9. h2—h3 | Tf8—e8 |

Her kunde ogsaa være Tale om d5.

- | | |
|-----------|--------|
| 10. 0—0 | Le7—i8 |
| 11. f2—f4 | g7—g6 |

Hvid faar her her et godt Angrebsobjekt. Bedre var d5.

- | | |
|------------|--------|
| 12. Dd1—f3 | Lf8—g7 |
| 13. f4—f5 | Lc8—b7 |

Stillingen er allerede kritisk, hvad Sort ikke rigtigt har Øje for. Han skulde spille Sd7 (for at komme til e5) eller ogsaa Tf8.

- | | |
|------------|-------|
| 14. Le3—g5 | h7—h6 |
|------------|-------|
- En Svækkelse af Stillingen, som ikke

kan undgaa; Hvid truer med at vinde en Officer.

- | | |
|------------|--------|
| 15. Lg5—d2 | Sf6—d7 |
|------------|--------|

Nu kommer dette Træk for sent. Forsøget paa at komme til e5 strander paa det følgende elegante Offerspil.

- | | |
|-------------|--------|
| 16. f5×g6 | f7×g6 |
| 17. Df3—f7† | Kg8—h7 |

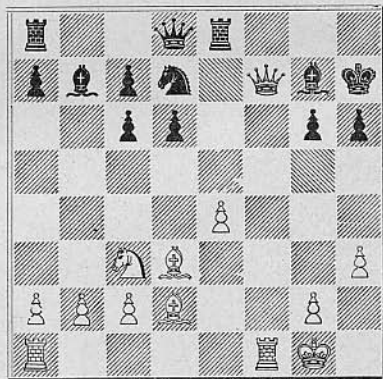

- | | |
|-------------|--|
| 18. Df7×g6† | |
|-------------|--|

Virkelig meget smuk gjort i et Turneringsparti. En Mat i 6 Træk, som kun kan undgaa ved Modoffer af Dronningen.

- | | |
|-------------|--------|
| 18. | Kh7×g6 |
| 19. e4—e5† | Kg6—h5 |
| 20. Tf1—f5† | Dd8—g5 |

Efter Kg6 følger Mat i 3 Træk ved Tf3†. Modoffret er nødvendigt, men

kan ikke redde Spillet. Minesprængningen i 18. Træk har ganske ødelagt Stillingen.

21. g2—g4† Kh5—h4

22. Tf5×g5 Te8×e5

Efter h6×g5 følger 23. Kg2, T×e5
24. Se4 osv.

23. Tg5×g7. Opgivet.

Parti Nr. 488.

Tospringerspil i Baghaanden.

Spillet pr. Korrespondance 1916—17.

Lemvig Skakklub. Aalborg Skakklub.

1. e2—e4 e7—e5

2. Sg1—f3 Sb8—c6

3. Lf1—c4 Sg8—f6

4. d2—d4 e5×d4

5. 0—0 Lf8—c5

Hvis man vil undgaa det „Langeske Angreb“, kan man spille S×e4 med Fortsættelsen 6. Te1, d5, 7. L×d5, D×d5, 8. Sb3 osv.

6. e4—e5 d7—d5

7. e5×f6 d5×c4

8. Tf1—e1† Lc8—e6

9. Sf3—g5 Dd8—d5

10. Sb1—c3 Dd5—t5

11. Sc3—e4 0—0—0

12. Sg5×e6 f7×e6

13. g2—g4 Df5—e5

14. f6×g7 Th8—g8

15. Lc1—h6! d4—d3

16. c2—c3

Hertil er Partiet ganske ens med et bekendt Parti Marshall-Tarrasch i Turneringen i Hamburg 1910 (Ed. Laskers Schachstrategie S. 117). Indtil da betragtedes Varianten som fordelagtig for Sort; men efter at Marshall havde vundet det nævnte Parti ved Hjælp af det nye Træk

15. Lh6, er Varianten atter udgaaet af Turneringsrepertoiret som altfor gunstig for Hvid.

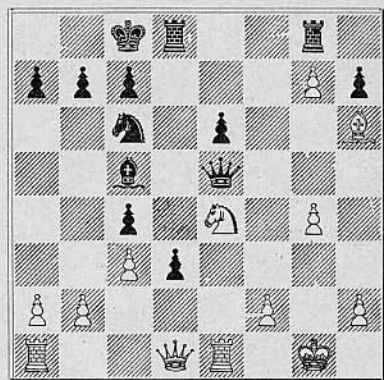

16. d3—d2

Tarrasch spillede her Ld6, men tabte. Partiet forløb saaledes:

17. f4, Dd5, 18. Df3, Le7, 19 g5, Df5, 20. Sg3, Df7, 21. Dg4, Te8, 22. Te4 b5, 23. a4, a6, 24. a×b, a×b, 25. Kg2, Sd8, 26. Df3, Dg6, 27. Td4, c6, 28. T×d8†, K×d8, 29. D×c6, opg.

Aalborgklubbens nye Forsvar er baseret paa den rigtige Betragtning, at den rette Parade mod Marshalls Træk maa være Kvalitetsoffer paa g7. Det velspillede Parti har betydelig teoretisk Interesse.

17. Te1—e2

Paa S×d2, følger L×f2†, 18 K×L, Df6†.

17. Lc5—b6

18. Kg1—g2 Tg8×g7

19. Lh6×g7 De5×g7

20. Te2×d2 Td8—f8

21. g4—g5 Sc6—e5

22. Dd1—h5 Se5—d3!

Springerens Stilling paa d3, som allerede er forberedt ved 16. —, d2, gør

Forsvaret særdeles vanskeligt for Hvid. Det bedste havde vistnok været at give Kvaliteten tilbage: 23. T×S, c4×T, 24. Td1.

23. Kg2—h1 Dg7—e5

24. f2—f3 Lb6—e3

25. Td2—c2 h7—h6!

26. Dh5×h6

Hvis h4, saa h×g, 27. S×g5, Th8, 28. Dg6, L×S.

26. Tf8×f3

27. Se4—f6

Dette Træk er, skønt det truer med øjeblikkelig Mat, uden Virkning. Bedre var 27. Sg3, L×g5, 28. Dg6, Dd5, 29. De4, Sf2†, 30. T×S, T×T.

27. b7—b6

28. Dh6—h7 De5—f4

29. Dh7—e4 Tf3—f1†

30. Kh1—g2 Df4×g5†

Opgivet.

Et samtidig med dette spillet Parti vil blive meddelt i næste Nummer.

Nedenstaaende Miniaturparti blev for nylig spillet i Randers Skakforening.

Parti Nr. 489.

Tospringerspil i Baghaanden.

X.

Y.

1. e2—e4 e7—e5

2. Sg1—f3 Sb8—c6

3. Lf1—c4 Sg8—f6

4. Sf3—g5 Sf6×e4

5. Le4×f7† Ke8—e7

6. Sg5×e4 Ke7×f7

7. Dd1—f3† Kf7—g8?

8. Se4—g5 Opgivet,

da Matterne paa f7 og d7 kun kan dækkes med Dronningetab.

Varianten findes for øvrigt hos Bilguer og er formodentlig oftere forekommet i det praktiske Spil.



Middelfart Skakklub har paa en ekstraordinær Generalforsamling vedtaget følgende Vinterplan:

1. Et Machparti med Odense Skakklub (Spillet — Dronninggambit — er begyndt).
2. Korrespondanceturnering med Esbjerg Skakklub.
3. Kamp med Bogense Skakklub den 16. September i Middelfart.
4. Telefonkamp med Svendborg Skakklub.
5. Turnering mellem Klubbens Medlemmer indbyrdes.

Denne er allerede planlagt af Klubbens energiske Turneringsleder, Kæmner P. M. Sørensen, der har udarbejdet Reglement, Oversigt og Plan. Planen viser Spilleaabning, Modspiller, Spilleaften og Føreren af de hvide Brikker. Alle Medlemmer deltager i denne belærende Styrkeprøve, og først efter Nytaar arrangeres en Præmieturnering i to Klasser.

Dansk Skakunion.

Forretningsudvalget: Formand: Overlærer *V. Thoresen*, Randers. Kasserer: Overretssagf. *Giersing*, København. Turneringsleder: Bogb. *Thorvald Riis*, Roskilde. Samtlige Kredsformænd udgør i Forening med ovennævnte Forretningsudvalg den samlede Bestyrelse.

Foreninger under Unionen.

1. Kreds. Kredsformand Ingeniør Hannemann, Randers.

Forening	Mødested	Mødedag	Medl.	Formand
Aalborg	Klubben og Royal	To. & Ti.	48	Oberstløjtnant Tjeld
Arden	Afholdshotellet	O.	18	Bogholder Hoffmann
Hjørring	Forsamlingsbygning.	To.	10	
Hobro	Grand Hotel	M.	18	Købmand Thomsen
Pandrup-Hune			14	Martin Christensen
Randers	Harmonien	O. & S.	58	Overlærer A. Hansen
Skørping	Turisthotellet	To.	14	Lærer O. J. Petersen

2. Kreds. Kredsformand Amtsvejinspektør Ellert, Holstebro.

Holstebro	Højskolehjemmet	M. & F.	31	Amtsvejinspektør Ellert
Lemvig	Afholdshotellet	O.	29	Postekspedient H. Berg
Thisted	Hotel Royal	To.	24	Amtsvejinspektør Dalsgaard
Vemb	Gæstgivergaarden	M.	12	Barber C. N. Moesgaard
Herning	Højskolehjemmet	Ti	14	Lærer A. J. Marcussen

3. Kreds. Kredsformand Overretssagfører Kunst, Horsens.

Aarhus	Frlsgsh., Amaliegade	Ti. & S.	38	Urmager Savstrup
Grenaa	Hotel Dagmar	Ti.	13	Sagfører A. Sidenius
Æbeltoft	Hotel Vigen	O.	20	Apotheker S. Køster-Obel
Horsens	Jørgensens Hotel	M.	35	Adjunkt Weilbach

4. Kreds. Kredsformand Læge Trolle, Middelfart.

Bogense	Haandværkerfor.	F.	16	Drejer Vilh. Schöne
Esbjerg	Hotel Royal	O.	18	Lærer V. Langvad
Fredericia	Hotel Victoria	O. & S.	14	Overretssagfører Vandborg
Houborg (Holsted)	Flos Formanden		8	Boelsm. Andr. Jacobsen.
Middelfart	Behrendts Hotel	T.	19	Læge A. Trolle
Odense	Læseforeningen	M., T. & S.	46	Apotheker Helv. Mikkelsen.
Rudkøbing	Hotel Langeland	Ti.	14	Driftsbestyrer A. Bülow
Svendborg	Borgerforeningen	Ti.	15	Læderhandler L. Nielsen

5. Kreds. Kredsformand Kommunalærer N. Sørensen, Nykøbing F.

Haslev	Hotel Axelhus	M.	20	Tandlæge Wisén
Maribo	Haandværkerfor.	M.	14	Gartner P. Hansen
Nakskov	Hotel Harmonien	F.	17	Dr. Kjerulf Lassen
- , Arb. Skakklub "	Forsamlingsbygning.	O.	28	Snedker H. C. Frederiksen
Nykøbing F.	Hotel Phønix	F.	11	Lærer N. Sørensen
Næstved	Hotel Axelhus	M.	29	Redaktør Nøhr
Vordingborg	Hotel Valdemar	To.	12	Trafikass. Gerhard

Forening	Mødested	Mødedag	Medl.	Formand
6. Kreds. Kredsformand Fabrikant Albrecht, Slagelse.				
Frederikssund	Hotel Issefjord	O.	14	Fabrikant S. A. Hansen
Helsingør	Industriforeningen	O.	15	Lærer Johs. Størck
Hillerød	Hotel Kronprinsen	Ti.	30	Redaktør L. Hansen
Hørsholm	Hørsholm Hotel	M.	20	Skoleinsp. Tryde
Køge	Hotel Prinsen	Ti.	15	Sp.-Bogholder Heger
Roskilde	Højskolehjemmet	Ti.	18	Bogb. Thorvald Riis
Skelskør	Haandværkerf.	M.	14	Lærer D. Islev
Slagelse	Højskolehjemmet	O.	20	Lærer Storm
7. Kreds Kredsformand Fuldmægtig A. Nissen, København.				
A. H. 1913	Alm. Hospital	h. D.	7	Chr. Larsen
Arb. Skakklub	Griffenfeldtsgade 7	Ti. & L.	20	S. H. Bloch
Kbhvns. Skakf.	Studenteforeningen	O.	82	Overretssagfører Giersing
Søborg	Frederiksborgvej 65	Ti.	16	Fabrikant Chr. Nielsen.
Rønne	Afholdshotellet	Ti.	28	Barber Chr. Madsen
Reykjavik				

G. KUNST

Overretssagfører.

HORSENS.

Incasso.

Skakbladet.

Nedennævnte ældre Aargange af „Skakbladet“ kan faas ved Henvendelse til Ekspeditionen.

5. Aargang,	1908-09,	komplet	Kr. 1,00
6. —	1909-10,	„	- 1,00
7. Aargang,	1910-11,	komplet	Kr. 1,00
10. —	1913-14,	„	- 1,00
12. —	1915-16,	„	- 1,00

Løsning: 1) Dh3.

SKAK-

Partilister med særlig Kolonne til Noter, stærkt Papir, 100 Stk. 1,50 Kr. — 500 Stk. 6. Kr.

Diagrammer til Opgaver og Partistillinger, stærkt Papir, 100 Stk. 1 Kr. — 500 Stk. 4. Kr.

Analyse-Skemaer, stort Kvart-Format, 100 Stk. 3 Kr.

Parti - Noteringsbøger, bekvemt Lommeformat, indeholdende Skemaer til 20 Partier samt Kolonne til Noter.

Praktisk for alle! — Uundværlig for enhver Korrespondancespiller! Pris pr. Eksp. 35 Øre, — 10 Eksp. 3 Kr.

Brætter, Format 48. cm., paa stærkt Pap med Lærredskant, lakerede og sammenfoldelige. **Solideste og mest praktiske Klubbræt!** Pris pr. Stk. 2 Kr. — 5 Stk. 9 Kr.

Thorvald Riis, Roskilde,

Bogbinderi og Protokolfabrik.

Telf. 338.

Sct. Olsegade 10.



A. Backhausens Bogtrykkeri, Horsens.