

SKAKBLADET

== ORGAN FOR DANSK SKAKUNION ==



Udgaar hver Maaned.
Bestilles gennem Postvæ-
senet i Danmark, Norge og
Sverrig.

Pris Kr. 1,50 inkl. Postp.
(Foreninger i D. S. U. Kr.
1,08) aarlig.

13. Aargang Nr. 3.
September 1916.

*

Redaktion:

Opgaver og Løsninger:
Bogholder E. Knudsen,
Holstebro.

Partier m. v.:

Adjunkt Fr. Weilbach,
Horsens.

Ekspedition:

A. Backhausens Bogtrykkeri,
Horsens.

Reklamationer sker til det
stedlige Posthus.

Medicinske Autoriteter

har ved flere Lejligheder fremhævet

Horsens Maltøl og Maltektø



som det bedste i sin Art.

Faas overalt.

Faas overalt.

<p> </p> <p>SKRIVE- MASKINER</p> <p>Underwood 500 Kr. Empire... 375 Kr.</p> <p>FR. WEILBACH HORSENS</p> <p> </p>	<p>P. Wahlmark, Uppsala. (Orig.)</p> <p>Mat i 2 Træk.</p> <p>Løsningen findes blandt Annoncerne.</p>	<p> </p> <p>Brug altid Aggerbecks Sæber.</p> <p> </p>
--	--	---

Aalborg Pilsner

smager bedst.

OPGAVER.

1353. P. Wahlmark, Uppsala.
(Orig.)

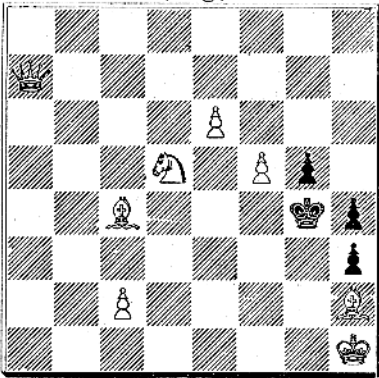

Mat i 3 Træk.

1354. P. Wahlmark, Uppsala.
(Orig.)

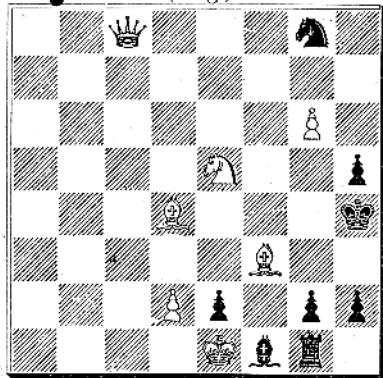

Mat i 3 Træk.

1355. J. Scheel, Slemdal.
(Orig.)

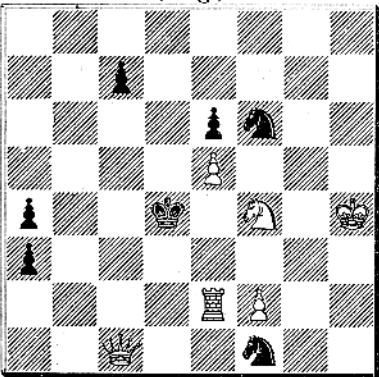

Mat i 3 Træk.

1356. J. Scheel, Slemdal.
(Orig.)

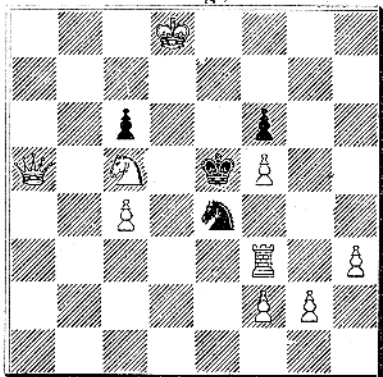

Mat i 2 Træk.

1357. E. Zepler, Evingesen.
(Orig.)

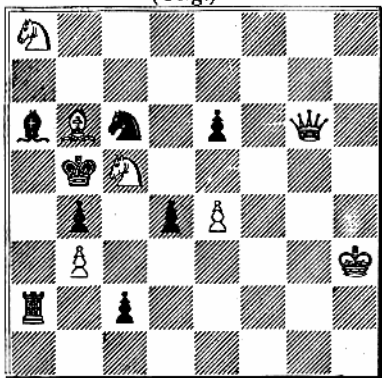

Mat i 3 Træk.

1358. J. A. Broholm, Fyn.
(Orig.)

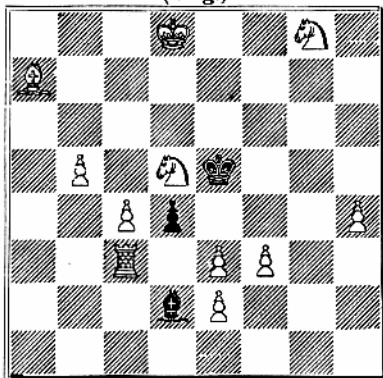

Mat i 4 Træk.

1359. N. P. Madsen (†) Fruens Bøge.
(Orig.)

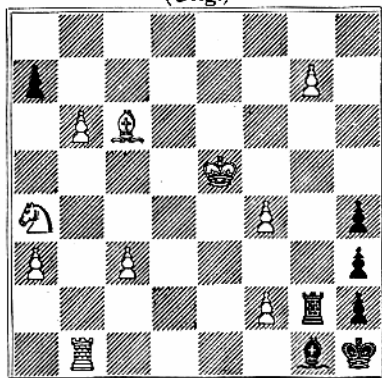

Mat i 4 Træk.

1360. F. A. L. Kuskop.
2. Pr. i „The Good Companion“s Turn. 1916

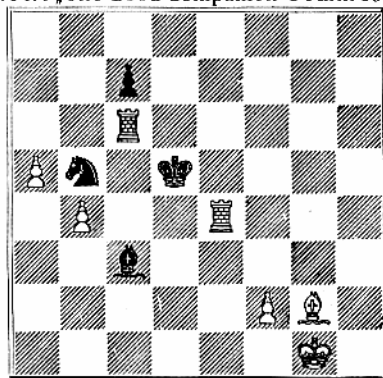

Mat i 2 Træk.

1361. Ernst Jönsson.
(Skånes Schackförbund 1906—1916.)

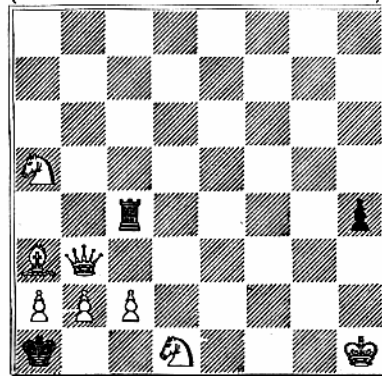

Mat i 3 Træk.

1362. C. A. L. Bull.
(Natal Mercury 1915.)

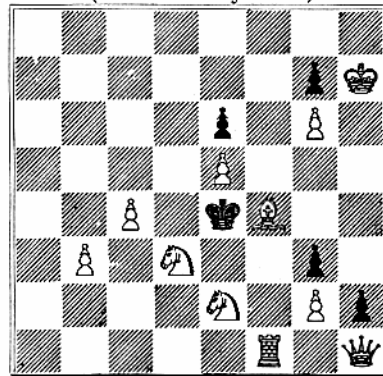

Mat i 3 Træk.

Løsninger til Opgaverne i Julinumret.

(Bemærkninger af N. Høeg).

Nr. 1333 af C. E. Lindquist: 1) Th5.

Afledning.

Nr. 1334 af J. Scheel: 1) Sd2.

Dobbelt symmetrisk Lineaabning.

Nr. 1335 af J. Scheel: 1) Sd8, K×T, 2) De4. 1) —, Kd3, 2) Se6 ell. c6.
1) —, ~, 2) Se6†.

Nr. 1336 af J. Scheel: 1) Tc1, Kd5, 2) Dh4. 1) —, Kd3, 2) Sc5†. 1) —, c5, 2) Td1†.

Disse to Opgaver er aabenbart Tvillinger; det røber deres Udvortes, trods deres store sjælelige Forskellighed. Der er neppe gaaet ret mange Timer mellem deres Tilblivelse. Jeg vilde gætte paa, at 1336 var den ældste, og at 1335 er opstaaet ved, at Forfatteren er bleven opmærksom paa Forførelsen. 1) Sd8, K×T! 2) De4, Kd6! —

Nr. 1337 af P. Wahlmark: 1) Td1, Kf3, 2) Th3†. 1) —, ~, 2) Le2 (†).

Kendte Matbilleder.

Nr. 1338 af R. W. Borders: 1) Sg3, Se7, Sc5, 2) Lg7†. 1) —, c2, 2) Da1†.
1) —, Kd4, 2) Df4†. 1) —, ~, 2) Df5†.

Nr. 1339 af R. Leopold: 1) d3, Se4, 2) d3×e4. 1) —, Kf5, 2) Ld7†. 1) —, Sf5, 2) Db7. 1) —, 2) Db6†.

En morsom Bondemarch.

Nr. 1340 af F. Møller: 1) Th7, L×T, 2) Dc7. 1) —, h3, 2) T×h3. 1) —, a4, 2) Db4†. 1) —, ~, 2) Tc7†.

Afledning.

Nr. 1341 af J. Berger: 1) Kb5, d4, 2) Sc4, ~, 3) Kc6.

Slutningen er en elegant Buket af 3 Matbilleder; de to første Træk er paa-klistrede og værdiløse; formodentlig har Totrækkeren syntes Forfatteren for ringe, og han har derfor udvidet den til en Firtrækker, men det synes mig ikke, han har opnaaet andet end at belemre den smukke Totræksposition med en unyttig Indledning og et Par grimme Bønder.

Nr. 1342 af S. Herland: 1) Tf1, Kd3, 2) Tf2, Kd4, 3) Tf5. 1) —, Kc5, 2) Kc7, Kb4, 3) Tf4†. 1) —, Ke5, 2) Ke7, Kd4. 3) Tf5.

Symmetrisk Stilling med asymmetrisk Løsning er et Thema, som de to

Bukarest-Forfattere Pauly og Herland i den senere Tid har opdyrket med stort Held. Tidligere kunde man næsten være sikker paa i en Stilling som den foreliggende straks at gribe det rette med det eneste symmetriske Træk 1) Kd7 — som imidlertid her strander paa Kd3!

Løser: L. Karlsson, Johannes Sørensen, C. J. A. Berg, A. Mathiassen, J. A. Broholm, Emil Eriksen, R. Knudsen, (alle); V. Jespersen (1333—35, 1337—38, 1340, 1342).

Opgaver for Begyndere:

Nr. 1356 og Nr. 1360.

Løser: P. Vuust, Tarok, A. Schreiber, E. Nielsen, Th. Chr. Jensen, A. Rohde, (alle); Chr. Høet (alle + Opgaverne i Juni Maaned); O. Weisflog (alle + Opgaverne i Maj Maaned); Sten Søderberg (1333).



Nordisk Skakforbunds

Mesterturnering i København havde følgende Resultat:

Nr.		1	2	3	4	5	6	7	8	Points	
1	G. Johner.....	—	1/2	0	1/2	1	1	1	1	5	I. Pr.
2	Dr. H. Krause.....	1/2	—	1/2	1/2	1	1	1/2	1/2	4 1/2	} II.—IV. Pr.
3	v. Löwenborg.....	1	1/2	—	1	0	1	0	1	4 1/2	
4	M. Marchand.....	1/2	1/2	0	—	1	1	1/2	1	4 1/2	
5	S. O. Svensson.....	0	0	1	0	—	0	1	1	3	
6	J. Gjersing.....	0	0	0	0	1	—	1/2	1	2 1/2	
7	G. Nyholm.....	0	1/2	1	1/2	0	1/2	—	0	2 1/2	
8	E. Jacobsen.....	0	1/2	0	0	0	0	1	—	1 1/2	

Dansk Skakunions Delegeretmøde

holdtes, efter Bestemmelsen, 13. August i Hørsholm. Efter at Skoleinspektør *Tryde* var valgt til Dirigent, aflagde Formanden, Overlærer *Thoresen*, Aarsberetning i Overensstemmelse med den i forrige Hæfte meddelte Beretning. Han tilføjede, at Skakforeningen i Reykjavik havde indmeldt sig i Unionen og bestilt 40 Eksp. af „Skakbladet“.

Der blev ikke vedtaget Lovændringer eller andre Beslutninger, men der førtes en livlig Diskussion dels om Enkeltmandsturneringen, dels om Unionens Indmeldelse i „Nordisk Skakforbund“.

Bureauforstander *O. Meisling*, Ringsted, fandt, at det var for meget, at der skulde spilles 25 Træk i Timen. Herimod blev der, særlig af Overretssagfører *Giersing*, gjort gældende, at Turneringen ellers ikke kunde tilendebringes paa 3 Dage. Allerede i Aar var mange Partier gaaet til Bedømmelse, og hvis man spillede med 20 Træk i Timen, vilde endnu flere Partier falde under Dommernes Afgørelse, hvad der vilde være uheldigt.

Spørgsmaalet om Indmeldelse i „Nordisk Skakforbund“ blev rejst af Postekspedient *Berg*, Lemvig. Meningerne herom var imidlertid meget delte. Overretssagfører *Giersing* haabede, at Udviklingen vilde føre med sig, at Indmeldelsen snart fandt Sted. Foreløbig vil Unionen dog blive staaende ved den nuværende Ordning, hvorefter enhver Klub, som ønsker det, kan indmelde sig i Forbundet, ligesom enhver Skakspiller i Norden kan optages som direkte Medlem. For Tiden er kun Københavns Skakforening Medlem af Forbundet.

Kassereren, Overretssagfører *Giersing*, fremlagde det reviderede Regnskab, som er meddelt andetsteds i Bladet. „Skakbladet“ har i Aar for første Gang givet Overskud.

Forretningsudvalget, Overlærer *Thoresen*, Overretssagfører *Giersing* og Bogbinder *Riis*, genvalgtes. Fuldmægtig *A. Nissen*, København, henstillede, at Formanden skulde vælges særskilt af Delegeretmødet. Dette Forslag kunde dog ikke komme under Behandling, da det vilde medføre en Lovændring. Forslag om saadanne skal ifølge Lovens § 6 indgives inden 1. Juni.

Korrespondanceturneringen.

I nedenstaaende Oversigt over Stillingen i den for Tiden stedfindende Korrespondanceturnering er opført de Resultater, som Turneringslederen har modtaget til Dato.

Som det vil ses, er Turneringen helt afsluttet for 1. Kl.s og 4. Kl., 2. Gruppens Vedkommende.

1. Klasse.

Nr.		1	2	3	4	5	6	7	Points	Anm.
1	Bjerrum, Holstebro	—	0	1/2	0	0	0	0	1/2	
2	Hillersborg, Lemvig	1	—	1	1	0	1/2	1	4 1/2	1. og 2. Pr. delt Kr. 12,50
3	Knudsen, Holstebro	1/2	0	—	1/2	1	0	0	2	
4	Knudsen, S., Vinderup	1	0	1/2	—	0	1	0	2 1/2	
5	Møller, København	1	1	0	1	—	1/2	1	4 1/2	1. og 2. Pr. delt Kr. 12,50
6	Thal Jantzen, Odense	1	1/2	1	0	1/2	—	0	3	
7	Thoresen, Randers	1	0	1	1	0	1	—	4	3. Pr. Kr. 8,00

2. Klasse.

Nr.		1	2	4	5	6	8	Points	Anm.
1	Clausen, København	—	0		0	0			
2	Glente, Glostrup	1	—		0	1/2	0		
4	Lyhne Thøgersen, Bedsted			—	1	0	0		
5	Møller, Horsens	1	1	0	—	1	1	4	1. Pr. Kr. 15,00
6	Poulsen, Rønne	1	1/2	1	0	—	1	3 1/2	2. Pr. Kr. 10,00
8	Thielsen, Roskilde		1	1	0	0	—		

NB Nr. 3, Jensen, Aarhus, udtraadte af Turneringen den 28. Maj 1914;
Nr. 7, Thiesen, Frederikshavn, udtraadte efter at have afsluttet 5 Partier.

3. Klasse.

Nr.		1	2	3	4	5	6	7	8	Points	Anm.
1	Andersen, Ailingaabrø	—	1/2	0	1/2	0	0	0			
2	Berendtsen, Maibølle	1/2	—	0	0	0	0	0	0	1/2	
3	Jensen, Arden	1	1	—	1	0		1			
4	Juel, Lemvig	1/2	1	0	—	0	0		1		
5	Kristensen, Toxværd	1	1	1	1	—	0	0	1	5	
6	Nielsen, Skovsgaard	1	1		1	1	—	1	1		
7	Petersen, Middelfart	1	1	0		1	0	—	1		
8	Sørensen, Nykøbing F.		1		0	0	0	0	—		

4. Klasse, 1. Gruppe.

Nr.		1	2	3	4	5	6	7	Points	Anm.
1	Buch, Frederikshavn	—			0	0	0	0		
2	Christiansen, Hjørring		—							
3	Hoffmann, Arden			—	1	0	0			
4	Jensen, Blenstrup	1		0	—	0				
5	Jensen, København	1		1	1	—	1			
6	Jeppesen	1		1		0	—	1		
7	Kjær, Aarhus	1					0	—		

4. Klasse, 2. Gruppe.

Nr.		1	2	3	4	5	6	7	Points	Anm.
1	Bräuner, Odense	—	1/2	1	1	1	1	0	4 1/2	1. og 2. Pr. delt Kr. 12,50
2	Johansen, Arden	1/2	—	1	1	0	0	1	3 1/2	3. Pr. Kr. 8,00
3	Nielsen, Korinth	0	0	—	0	0	0			
4	Nielsen, Odense	0	0	1	—	1/2	0	1	2 1/2	
5	Pedersen, Arden	0	1	1	1/2	—	1	1	4 1/2	1. og 2. Pr. delt Kr. 12,50
6	Pedersen, Pandrup	0	1	1	1	0	—	0	3	
7	Østergaard, Dysted	1	0		0	0	1	—		

Obs.! Deltagerne i 4. Kl. 1. Gruppe, hvis Partier er indstillet grundet paa Modspillernes Indkaldelse til Sikringsstyrken bedes indsende en Fortegnelse over de gjorte Træk, samt Opgivelse af den Dato, da Partierne indstilledes.

Roskilde, i August 1916.

Thorvald Riis,
Turneringsleder.



Dansk Skakunions

INDTÆGT.	Kr.	Ø.
Kassebeholdning.....	233	16
Indgaaede Restancer fra 1914—15 fra Foreningerne: Nykøbing F. 10,00, Hobro 4,50, Aarhus 22,50, Slagelse 12,00, Maribo 7,00 fra direkte Unionsmedlemmer: Ingeniør Engelhardt, Grosserer Arboe, Lærer Thiesen, Møller S. Andersen, Bogholder Olsen, Dr. Mathiasen, Lærer Buch, Dr. Munch, Forfatter Madsen, Apoteker Cause, Fischer Jacobsen, Andreas Nielsen, Poul Clausen.....	56	00
Indgaaet fra direkte Unionsmedlemmer for 1915—16: Ingeniør Engelhardt, Grosserer Arboe, Lærer Thiesen, Møller S. Andersen, Bogholder Olsen, Dr. Mathiasen, Dr. Munch, Forfatter Madsen, Apoteker Cause, Fischer Jacobsen, Andreas Nielsen, Dr. phil. Vald. Poulsen.....	32	50
Kontingent fra Skakforeningerne for 1915—16: Aalborg 19,00, Arden 9,00, Hjørring 5,00, Pandrup 5,00, Randers 20,00, Holstebro 18,00, Lemvig 17,00, Thisted 12,00, Vemb 8,00, Herning 5,00, Aarhus 18,00, Grenaa 4,00, Æbeltoft 4,00 Hadsten 2,00, Horsens 18,00, Bogense 6,00, Esbjerg 8,00, Fredericia 4,50, Kaulunde 4,00, Middelfart 9,00, Odense 15,00, Rudkøbing 5,00, Haslev 9,50, Nakskov 11,50, Arb. Nakskov 9,00, Nykøbing F. 7,00, Næstved 12,50, Vordingborg 6,00, Frederikssund 7,00, Helsingør 7,50, Hillerød 16,00, Hørsholm 8,00, Køge 8,00, Skelskør 5,00, Slagelse 8,50, A. H. 13: 5,00, Arb. Læseselskab 10,00, H. K. For. 15,50, København 32,50, 7. Juni 15: 3,50.....	397	50
Renter pr. 30 Juni 16.....	10	50
Indgaaet Porto fra 13 direkte Unionsmedlemmer 1914—15.....	1	95
" " " 12 " 1915—16.....	1	80
" Indskud fra Th. Riis til Korrespondanceturn. for 37 Medlem.	111	00
	874	41
Skakbladet.		
Indgaaet Restancer fra 1913—14: Hadsten 1,06.....	1	06
Indgaaet Restancer fra 1914—15: Aalborg 42,40, Randers 40,28, Kaulunde 18,02, Maribo 15,90 Nykøbing F. a/c. 23,00, Næstved 4,24, Slagelse 11,66.....	155	50
At overføre...	1030	97

Regnskab 1915—16.

UDGIFT.	Kr.	Ø.
Assurancepræmier for Vandreskjoldet fra 25. Maj 16 til 25. Maj 17		
+ Porto.....	3	75
Bogtrykker Agge Hansen ifl. Regning.....	11	50
Trykning af Love.....	19	00
Fragt af en Pakke fra Roskilde.....	0	25
Th. Riis ifl. Regning.....	95	55
Felix Møller.....	6	35
Portoudlæg til Th. Riis.....	16	05
" " Ejnar Knudsen.....	15	00
" " Overlærer Thoresen.....	4	90
Postoprævninger og Portoudlæg til Kassereren.....	20	22
Hans Hedewigs Nachf. ifl. Regning.....	17	56
" " " " " ".....	1	94
Kraks Vejviser.....	10	00
Præmier til Løserturneringer.....	40	00
Tilskud til Præmier i Tredagesturneringen.....	100	00
Diverse Omkostninger ved samme.....	14	00
	376	07
 Skakbladet. 		
Trykning af Bladet i 1915—16 samt diverse Tryksager.....	770	60
Omkostninger til Postvæsenet ved Bladets Forsendelse..... Kr. 51,48		
Porto til Redaktionen..... " 9,00		
" " Ekspeditionen..... " 14,59		
Ekspedition af Bladet..... " 20,00	95	07
Kassbeholdning.....	571	82
	1813	56

Dansk Skakunions

INDTÆGT.	Kr.	Ø.
Overført...	1030	97
Indgaaet fra Skakforeningerne for 1915—16: Aalborg 41,34, Arden 9,54, Hjørring 7,42, Pandrup 3,18, Randers 56,18, Holste- bro 11,66, Lemvig 24,38, Thisted 12,72, Vemb 4,24, Herning 10,60, Aarhus 40,28, Grenaa 8,48, Hadsten 1,06, Horsens 36,04, Bogense 5,36, Esbjerg 19,08, Kaulunde 4,24, Middelfart 15,90, Odense 31,80, Rudkøbing 6,36, Nakskov 21,20, Nakskov Arb. 16,96, Nykøbing F. 13,78, Næstved 4,24, Vordingborg 1,06, Frederikssund 2,12, Hel- singør 3,18, Hillerød 2,12, Hørsholm 2,12, Køge 14,84, Slagelse 7,42, A. H. 13: 1,06, Arbejdernes Læseselskab 1,06, Handels- & Kon- toristforeningen 6,36, Rønne 31,80	479	18
Indgaaet Restancer gennem Ekspeditionen	9	90
Abonnement gennem Ekspeditionen	70	52
" " Postvæsenet	116	14
Annoncer i Skakbladet 1915—16	65	00
Solgte Aargange	30	50
Portogodtgørelse	1	35
Indgaaet fra Th. Riis for Annoncer	10	00
	1813	56

TEORI OG PARTIER.

Parti Nr. 440.

Uregelmæssigt Parti.

(Spillet i Nordisk Skakforbunds Turnering
i København 11. Juli 1916).

H. Krause. *G. Nyholm.*

- | | |
|-----------|--------|
| 1. d2—d4 | Sg8—f6 |
| 2. c2—c4 | d7—d6 |
| 3. Sb1—c3 | Sb8—d7 |
| 4. Lc1—g5 | c7—c6 |
| 5. Sg1—f3 | Dd8—a5 |

Overfor den stærke danske Teoretiker søger G. Nyholm udenfor de banede Veje. Dette kan undertiden have sin Berettigelse; men *Principerne* for en god Udvikling bør man ikke fravige.

- | | |
|-----------|--------|
| 6. Dd1—c2 | g7—g6 |
| 7. e2—e3 | Lf8—g7 |
| 8. Lf1—d3 | 0—0 |
| 9. h2—h4 | |

Hvid, som har udviklet sig paa den gunstigste Maade, begynder allerede Angrebet paa Rokadestillingen.

- | | |
|-----------|-------|
| 9. 0—0—0 | e7—e5 |
| 10. 0—0—0 | b7—b5 |

Sort forsøger et Modangreb, som dog ikke kommer til Udvikling.

- | | |
|------------|-------|
| 11. h4—h5 | b5×c4 |
| 12. Ld3×c4 | e5—e4 |

Hvis Sort spiller Sf6×h5, vilde Dr. Krause antagelig fortsætte med 13. T×S, gh, 14. Lc7, Te8, 15. L×d6 truende med Sg5 (15. —, h6? 16. Dg6).

- | | |
|-----------|-------|
| 13. h5×g6 | d6—d5 |
|-----------|-------|

Paa hg følger 14. S×e4, S×S, 15. D×S, d5, 16. Dh4. Hvis e4×f3, bliver Fortsættelsen 14. gfi, T×f7, 15. L×T†, K×L, 16. gf med stærkt Angreb.

- | | |
|-------------|--|
| 14. Sf3—e5! | |
|-------------|--|

Fortræffeligt spillet! Dr. Krause viser sig i dette Parti, som en fremragende Kombinationsspiller.

- | | |
|-----|--------|
| 14. | Sd7×c5 |
|-----|--------|

Bedste Træk! h7×g6 gaar ikke paa Grund af 15. S×c6, Db6, 16. Se7≠; f7×g6 strander paa 15. S×c6, Db6, 16. S×d5! og paa Db6 eller dc følger 15. g6×f7† (Kh8? Sg6-).

- | | |
|-----------|--------|
| 15. d4×e5 | Sf6—g4 |
|-----------|--------|

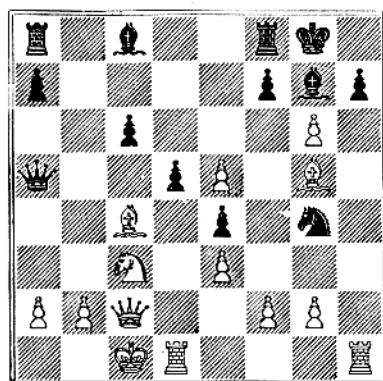

- | | |
|-------------|--|
| 16. Td1×d5! | |
|-------------|--|

Denne glimrende Kombination afgør Slaget. En mindre stærk Spiller vilde

have ofret Springerer; men Virkningen heraf vilde være langt svagere.

16. c6×d5

17. Sc3×d5 h7—h6

18. Dc2×e4 Lg7×e5

Paa S×c5 følger 19. Se7†, Kh8, 20. Lf6.

19. g6×f7† Kg8—g7

20. Lg5×h6† Kg7×f7

21. Dc4—h7† Oppgivet.

for Sort paa Grund af den aabne b-Linje. Hvid har dog ogsaa gode Kort paa Haanden.

18. Sd4—b3 Ld6×a3

19. b2×a3 Lc8—e6

20. Dc3—g3 Da2×a3†

21. Kc1—b1 Le6×b3

22. c2×b3 Ta8—b8

23. Ld2—c3

Det eneste Træk! Samtidig med, at Hvid redder sig ud af den mest overhængende Fare, indleder han et Modangreb. Spillet bliver nu meget interessant og spændende, idet begge Parter hele Tiden blot behøver et Tempo for at knuse Modstanderen.

23. Tb8×b3†

24. Kb1—c2 Da3—a2†

25. Kc2—d3 Sa6—b4†

26. Kd3—e3

Parti Nr. 441.

Centrumsgambit.

(Spillet i Göteborg Schackförbunds Vinterturnering, 1. Klasse, 18. Febr. 1916).

O. Lindgren. L. Karlsson.

1. e2—c4 e7—e5

2. d2—d4 e5×d4

3. Dd1×d4 Sb8—c6

4. Dd4—e3 Sg8—f6

5. Lc1—d2 Sf6—g4

6. De3—g3 d7—d5

7. h2—h3 Sg4—f6

8. e4×d5 Sf6×d5

9. Lf1—b5 Dd8—f6

10. Sb1—c3 Sd5—b4

11. 0—0—0 Lf8—d6

12. Dg3—e3† Df6—e6

13. a2—a3 Sb4—a6

14. Sg1—f3 0—0

15. Lb5×c6 b7×c6

16. Sf3—d4 De6—c4

17. Sc3—e4 Dc4—a2

Den hermed indledede Offerkombination fører til et meget stærkt Angreb

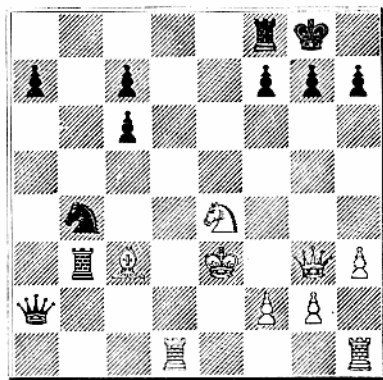

26. Sb4—c2†

Sd5† gaar ikke paa Grund af T×d5. Derimod havde f7—f6 været bedre; hvis da 27. S×f6†, saa Kh8, og hvis 27. Td7, vinder Sort ved T×c3†, 28. S×T, De6†.

27. Ke3—f4 f7—f6

28. Td1—d7 g7—g5

29. Se4×g5 f6×g5††

30. Kf4×g5

Man ser sjælden Kongen paa en saa heltemodig Maade storme frem i Spidsen for sine Tropper. Steinitz plejede at sige: „Der König ist eine starke Figur“. Han har dog næppe tænkt sig Sætningen anvendt paa denne Maade.

30. Tb3×c3

31. Dg3×c3

Her kunde Hvid have vundet ved De5. Sort har da ikke andet Forsvar end Tf7. Men Hvid fortsætter ufortrøden med 32. Kh6; og Matten er uundgaaelig.

31. h7—h6†

Sort befrier sig nu ved en Række raske Udfald mod den noget udsatte Konge. Hvis 32. K×h6, følger De6†.

32. Kg5—h5 Tf8—f5†

33. Kh5—h4 Tf5—f4†

34. g2—g4

Hvis Kg3, følger ligeledes Sd4.

34. Sc2—d4

35. Th1—f1

Begge Partier overser — maaske paa Grund af Tidsnød — det afgørende Moment i Situationen. Efter Taarntrækket kunde Sort have spillet Sf5†, 36. Kh5, De6, hvorefter der ikke er nogen Redning for Hvid. Denne skulde derfor straks have givet Kvaliteten tilbage ved 35. Td7×d4.

35. Da2—e6

36. Td7—d8† Kg8—f7

37. Td8×d4 De6—f6†

38. Kh4—g3 Tf4×d4

39. f2—f3

En ganske fin Parade mod Truslen Td4×g4†.

39. Df6—f4†

40. Kg3—g2 Df4—d2†

Her blev Partiet afbrudt som remis.

Ovenstaaende Parti er tillige med de fleste af Noterne meddelt af Hr. L. Karlsson, som vandt 1ste Præmie i Turneringen. Hr. Karlsson er nu bosat i Horsens.

Parti Nr. 442.

Spansk Parti.

(Spillet i Matchen mellem Industriforeningens Skakklub og Skaanes Schackförbund i 1915).

H. Østberg, E. Jacobsen,
Helsingborg. København.

- | | |
|------------|--------|
| 1. e2—e4 | e7—e5 |
| 2. Sg1—f3 | Sb8—c6 |
| 3. Lf1—b5 | a7—a6 |
| 4. Lb5—a4 | Sg8—f6 |
| 5. 0—0 | Sf6×e4 |
| 6. d2—d4 | b7—b5 |
| 7. La4—b3 | d7—d5 |
| 8. d4×e5 | Lc8—e6 |
| 9. c2—c3 | Lf8—e7 |
| 10. Sb1—d2 | Se4—c5 |
| 11. Lb3—c2 | Le6—g4 |
| 12. Tf1—e1 | 0—0 |

Det naturligste. Fristende, men urigtigt var d4. Der kunde følge: 13. Sb3!, dc, 14. S×c5!, L×c5, 15. Le4, Dd7, 16. Db3! truende med at vinde en Officer ved D×c3 og Td1.

- | | |
|------------|--------|
| 13. Sd2—b3 | Sc5—e6 |
| 14. Dd1—d3 | g7—g6 |
| 15. Lc1—h6 | Tf8—e8 |
| 16. Sf3—d4 | Sc6×d4 |
| 17. Sb3×d4 | Se6×d4 |
| 18. Dd3×d4 | Lg4—e6 |
| 19. Dd4—f4 | Le7—f8 |

Hidtil har begge Spillerne fulgt Malkins Analyser i „Die Schachwelt“ 1912. Med Teksttrækket gør Sort en Afvigelse.

20. Lh6—g5 Dd8—d7
21. Ta1—d1 c7—c5
22. h2—h4 h7—h5

Ser risikabelt ud, men hvad er der at gøre? Bonden truede med at rykke videre.

23. Lg5—f6 Kg8—h7
24. Df4—f3

Bedre var 24. f3, Lh6, 25. Dh2 samt g4.

24. Kh7—g8

Her kunde Sort meget godt have spillet Lh6; thi paa 25. D×h5 følger Lg4.

25. Df3—e3 Dd7—c6
26. De3—g5 Ta8—a7

Der truedes med Løbeoffer paa g6.

27. f2—f4!!

Indledning til en glimrende Offerkombination. f3 vilde blive besvaret med d4.

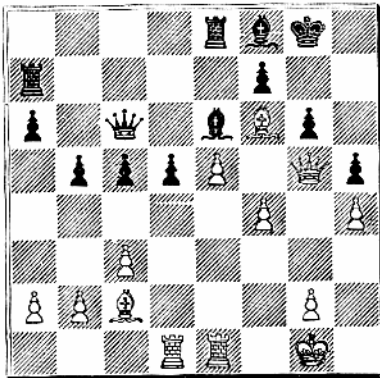

27. Le6—g4

Efter andre Træk er f5 straks afgørende (Dd7?, 28. L×g6!)

28. Td1—d3 Kg8—h7

Hvis Lf5, saa 29. D×f5!, gf, 30. Tg3†.

29. Td3—g3 Lf8—h6

30. Tg3×g4 Lh6×g5

31. h4×g5 h5×g4

Hvis Sort ikke tager Taarnet, følger 32. Th4, Kg8, 33. g4.

32. Kg1—f2 Dc6×f6

Det eneste Træk. Sort har ganske vist nu vundet Kvaliteten, men Hvid har endnu et stærkt Angreb, som maa blive afgørende.

33. g5×f6 Te8—d8

34. f4—f5 g6×f5

35. Lc2×f5† Kh7—h6

36. Lf5×g4 Kh6—g5

37. Kf2—g3 d5—d4

38. Te1—h1 d4×c3

39. Th1—h5† Kg5—g6

40. b2×c3! Ta7—d7

41. Kg3—h4 Td7—d4

42. c3×d4 Td8×d4

43. Th5—g5† Kg6—h6

44. Tg5—g7 c5—c4

45. Tg7×f7 c4—c3

46. Tf7—c7 b5—b4

47. e5—e6 Kh6—g6

48. e6—e7 Td4—e4

49. e7—e8D† Opgivet.

(Skaanes Schackförbunds Jubilæumsskrift. Noterne af H. Østberg).

Parti Nr. 443.

Fransk Parti.

(Spillet i Matchen mellem Industriforeningens Skakklub og Skaanes Schackförbund 1915).

R. Svanberg, E. Nehm.

Kristiansstad. København.

1. e2—e4 e7—e6

2. d2—d4 d7—d5

3. Sb1—c3 d5×e4

Dette Træk er ofte spillet baade af Lasker og af Rubinstein, men giver Sort et vanskeligt Spil.

4. Sc3×e4 Lf8—e7

5. Lf1—d3 Sg8—f6

6. Sg1—f3 Sb8—d7

7. 0—0 Sf6×e4

8. Ld3×e4 Sd7—f6

9. Le4—d3 b7—b6

Med dette Træk er det lykkedes Rubinstein at forstærke Sorts Spil. Hvid nu forsøger 10. Se5, følger Lb7, 11. Lb5†, c6!, og Sort kommer i Fordel.

[Dette forekommer os ikke indlysende. Red.]

10. c2—c3 Lc8—b7

11. Sf3—e5 a7—a6

12. Lc1—g5 Sf6—c4?

Ved de to sidste Træk har Sort forringet sin Stilling, hvilket Hvid udnytter ved at indlede et stærkt Angreb. 0—0 havde været at foretrække.

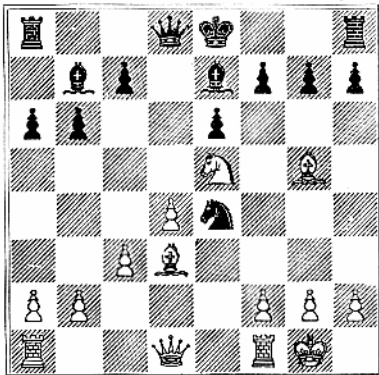

13. Se5×f7! Ke8×f7

14. Dd1—f3† Se4—f6

15. Df3×b7 Le7—d6

16. Db7—f3 Th8—f8

17. Ld3—c4 Kf7—g8

Sort søger herved at undslippe fra

Hvids Angreb, men dette er allerede for stærkt.

18. Lc4×c6† Kg8—h8

19. Df3—h3 h7—h6

20. Le6—f5 Kh8—g8

Der truedes med L×h6.

21. Lf5—e6† Kg8—h8

22. Ta1—e1 c7—c6

23. Te1—e4! Dd8—c7

Sort kan ikke slaa Taarnet paa Grund af L×h6. [Og af andre gode Grunde. Red.]

24. Te4—h4 Sf6—g8

25. Le6×g8 Kh8×g8

26. Lg5×h6 g7×h6

27. Th4×h6 Dc7—d8

28. Dh3—g4† Kg8—f7

29. Dg4—g6† Kf7—c7

30. Dg6—e6 †

Et af Hvid konsekvent og kraftig gennemført Parti.

(Skaanes Schackförbunds Jubilæums-skrift. Nolerne af A. Harksen).

Parti Nr. 444.

Dronningbondespil.

(Spillet i den nordiske Skaktturnering i København 14. Juli 1916).

V. Brodersen. K. Berndtson.

København. Göteborg.

1. d2—d4 d7—d5

2. Sg1—f3 Sg8—f6

3. c2—c4 e7—c6

4. Sb1—c3 Sb8—d7

5. Lc1—g5 Lf8—e7

6. c2—e3 0—0

7. Dd1—e2 b7—b6

8. c4×d5 c6×d5

9. Lf1—d3 Lc8—b7

10. 0—0—0

Hvid rokerer med rigtigt Positionsblik til Dronningesiden.

10. Sf6—e4

11. h2—h4

Udmærket spillet! Hvid faar nu et et godt Angreb.

11. f7—f5

Det eneste mulige Træk. Efter h7—h6 følger 12. S×e4, de, 13. L×e4, L×L 14. D×L, hg, 15. hg med vindende Angreb.

12. g2—g4 c7—e5

De Kombinationer, som kunde følge paa f5×g4, er ikke lette at overse; men de er næppe gunstige for Sort, f. Eks. 13. S×e4, gf, 14. L×e7, D×e7, 15. Sg5 osv. Sort foretrækker derfor med rette at forsøge et Gennembrud paa c-Linjen.

13. g4×f5 Ta8—c8

14. Kc1—b1 c5×d4

15. Sf3×d4 Dd8—e8

16. Ld3×e4

For at frigøre Dronningen med en Skak.

16. d5×e4

17. Dc2—b3† Kg8—h8

18. Db3—e6 Tf8—f7

19. Lg5×e7

Efter denne Afbytning gaar Hvids Angreb lidt istaa. Men der synes ikke at være noget bedre. Sort truer med Sc5 (ogsaa hvis Hvid spiller 19. S×e4) eventuelt efterfulgt af Sd3.

19. Tf7×e7

20. De6—d6 De8—f7

21. Sd4—e2

For at imødegaa den ovenfor nævnte Springermanøvre.

21. Sd7—c5

22. Se2—f4 Te7—d7

23. Dd6—e5 Td7—e7

24. De5—d6 Te7—d7

25. Dd6—e5 Tc8—e8

Sort synes ikke tilbøjelig til Remis.

26. Td1×d7 Df7×d7

27. De5—d4 Dd7×f5

28. Th1—g1 Df5—e5

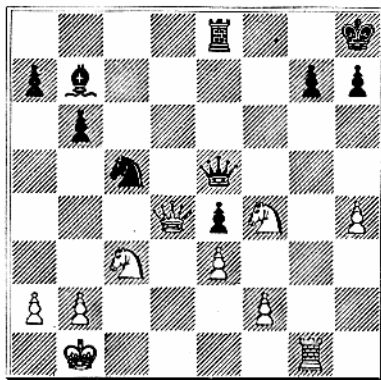

29. Sc3—b5

Et udmærket Træk! Foruden med S×a7 truer Hvid med Sd6, Te7, Sf7†.

29. Te8—e7

Dronningafbytning vilde være uheldig; D×D, 30. ed, Sd3, 31. S×S, ed, 32. Sd6 osv.

30. Tg1—d1.

Nu trues der med Afbytning og derefter Mat ved Td8†.

30. Kh8—g8

Her var g7—g6 betydelig bedre; men Betænkningstiden var knap.

31. Dd4—c4† Sc5—e6

Der er ikke andet at gøre; thi paa Kf8 eller h8 følger Td8† efterfulgt af Sd6.

32. Sf4×c6 De5×e6

33. Td1—d8† Kg8—f7

34. Sb5—d6† Kf7—g6

35. Dc4×e6† Te7×c6

36. Sd6×b7 og Sort opgav kort efter Partiet.

Dansk Skakunion.

Forretningsudvalget: Formand: Overlærer *V. Thoresen*, Randers. Kasserer: Overretssagf. *J. Giersing*, København. Turneringsleder: Bogb. *Thorvald Riis*, Roskilde.
Samtlige Kredsformænd udgør i Forening med ovennævnte Forretningsudvalg den samlede Bestyrelse.

Foreninger under Unionen.

Forening	Mødested	Mødedag	Medl.	Formand
1. Kreds. Kredsformand Ingeniør Hannemann, Randers.				
Aalborg	Klubben og Royal	To. & Ti.	48	Oberstløjtnant Tjeld
Arden	Afholdshotellet	O.	18	Bogholder Hoffmann
Hjørring	Forsamlingsbygning.	O.	10	G.Østergaard, Hæstrup Vestergaard
Hobro	Grand Hotel	M.	18	Købmand Thomsen
Pandrup-Hune			14	Martin Christensen
Randers	Harmonien	O. & S.	38	Overlærer V. Thoresen
2. Kreds. Kredsformand Amtsvejinspektør Ellert, Holstebro.				
Holstebro	Afholdshotellet	M. & F.	36	Amtsvejinspektør Ellert
Lemvig	Afholdshotellet	O.	28	Postekspedient H. Berg
Thisted	Hotel Royal	O.	24	Jernbaneass. Bruun
Vemb	Gæstgivergaarden	M.	16	Bødkermester Christensen
Herning	Højskolehjemmet	Ti	10	Lærer A. J. Marcussen
3. Kreds. Kredsformand Overretssagfører Kunst, Horsens.				
Aarhus	Frslgsh., Amaliegade	Ti. & S.	36	Urmager Savstrup
Brædstrup	Afholdshotellet	Ti.	9	Proprietær J. C. Lassen
Grenaa	Hotel Dagmar	F.	19	Købmand Holch
Æbeltoft	Hotel Vigen	O.	8	Apotheker Obel
Hadsten	Afholdshotellet	Ti.	5	Skolebest. J. K. Hansen
Horsens	Jørgensens Hotel	M.	36	Adjunkt Weilbach
4. Kreds. Kredsformand Læge Trolle, Middelfart.				
Bogense	Haandværkerfor.	F.	12	Drejer Villh. Schøne
Esbjerg	Hotel Royal	O.	16	Lærer V. Langvad
Fredericia	Hotel Victoria	O. & S.	14	Overretssagfører Vandborg
Kauslund.-Gamb.	Hos Formanden	M.	8	Frisør Larsen, Kauslunde St.
Middelfart	Behrendts Hotel	T.	20	Læge Trolle
Odense	Læseforeningen	M., T. & S.	32	Stadslæge Thal Jantzen
Rudkøbing	Hotel Langeland	Ti.	10	Isenkræmmer Halvorsen
Svendborg	Borgerforeningen	Ti.	15	Gasværksbestyrer Knudsen
5. Kreds. Kredsformand Kommunalærer N. Sørensen, Nykøbing F.				
Haslev	Hotel Axelhus	M.	17	Tandlæge Wisén
Maribo	Haandværkerfor.	M.	14	P. Hansen
Nakskov	Hotel Harmonien	F.	23	Dr. Kjerulf Lassen
- „Arb. Skakklub“	Forsamlingsbyggn.	O.	18	H. C. Frederiksen
- „Nova“	Missionshotellet	To.	8	
Nykøbing F.	Hotel Phønix	F.	14	Lærer N. Sørensen
Næstved	Hotel Viinhuset	Ti.	25	Redaktør Nøhr
Rødby	Afholdshotellet	M.	11	Barber Joh. Larsen
Vordingborg	Hotel Valdemar	O.	12	Købmand K. Kofod

Forening	Mødested	Mødedag	Medl.	Formand
6. Kreds. Kredsformand Fabrikant Albrecht, Slagelse.				
Frederikssund	Hotel Issefjord	O.	14	Fabrikant S. A. Hansen
Helsingør	Industriforeningen	O.	15	Lærer Størck
Hillerød	Hotel Kronprinsen	Ti.	24	Redaktør L. Hansen
Hørsholm	Hørsholm Hotel	M.	16	Skoleinsp. Tryde
Køge	Hotel Prinsen	Ti.	16	Sp.-Bogholder Heger
Roskilde	Højskolehjemmet	Ti.	20	Bogb. Thorvald Riis
Skalskør	Haandværkerf.	M.	10	Lærer Islev
Slagelse	Industribyg.	O.	17	Kbmd. Harder
7. Kreds Kredsformand Fuldmægtig A. Nissen, København.				
A. H. 1913	Alm. Hospital	h. D.	10	C. Larsen
Arb. Læseselsk.	Nansensgade 75	Ti. & L.	20	Poul Wandall
H. & K. Forening	Kongens Nytorv 6	M.	31	Fuldmægtig A. Nissen
Kbhvns. Skakf.	Studentereforeningen	O.	49	Overretssagfører Giersing
Skakf. af 7. Juni	Vimmelskafte 31	M.	14	E. Mortensen
Rønne	Afholdshotellet	Ti.	22	Barber Chr. Madsen

Skakklubberne

anbefales mine **praktisk indrettede Partilister med særlig Kolonne til Noter.** Pris: 100 Stk. Kr. 1,00 — 500 Stk. Kr. 4,00 franko.

Diagrammer til Opgaver og Partistillinger. Pris: 100 Stk. Kr. 0,75 — 500 Stk. Kr. 2,50 franko.

Nyt! Skakparti-Noteringsbog, Nyt! trykt i bekvemt Lommeformat, indeholdende Skemaer til 20 Partier samt særlig Kolonne til Noter.

Praktisk for alle! — Uundværlig for enhver Korrespondancespiller!

Pris: 1 Eksemplar 25 Øre — 10 Eksemplarer Kr. 2,00 franko.

Thorvald Riis, Roskilde,

Bogbinderi og Protokolfabrik.

Telf. 338.

Telf. 338.

Løsning: 1) e8S.

MOTORER.

Diesol — — Sugegas
Raafolie — Petroleum

A/S. Møller & Jochumsen,
Horsens.

G. KUNST.

Overretssagfører.

HORSENS.

Incasso.

Skakbladet.

Nedennævnte ældre Aargange af „Skakbladet“ kan faas ved Henvendelse til Ekspeditionen.

5. Aargang, 1908-09, komplet	Kr. 1,00
6. — 1909-10, „	- 1,00
7. — 1910-11, „	- 1,00
10. — 1913-14, „	- 1,00
12. — 1915-16, „	- 1,00



A. Backhausens Bogtrykkeri, Horsens.