

# SKAKBLADET

== ORGAN FOR DANSK SKAKUNION ==



Udgaar hver Maaned.  
Bestilles gennem Postvæ-  
senet i Danmark, Norge og  
Sverrig.

Pris Kr. 1,50 inkl. Postp.  
(Foreninger i D. S. U. Kr.  
1,06) aarlig.

11. Aargang Nr. 6.  
December 1914.

\*

## Redaktion:

Opgaver og Løsninger:  
Bogholder E. Knudsen,  
Holstebro.

## Partier m. v.:

Adjunkt Fr. Weilbach,  
Horsens.

## Ekspedition:

A. Backhausens Bogtrykkeri,  
Horsens.

Reklamationer sker til det  
stedlige Posthus.

# Medicinske Autoriteter

har ved flere Lejligheder fremhævet

## Horsens Maltøl og Maltekraktøl



som det bedste i sin Art.

Faas overalt.

Faas overalt.

### Hvorledes



man lærer at  
stenografere.

Brochure herom  
gratis og franko  
fra Toldassistent,  
Stenografilærer

C. Spangsted,  
Grenaa.

Krigsopgave.  
(F. W. Kufferath.)

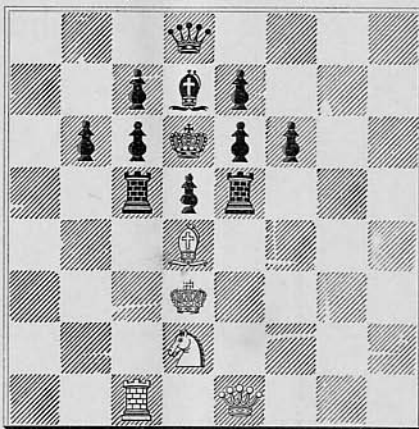

Mat i 5 Træk.

Løsningen findes blandt Annoncerne.

Brug  
altid  
Aggerbecks  
Sæber.

# Aalborg Pilsner

smager bedst.

# OPGAVER.

1143. P. A. Orlimont.  
(Deutsches Wochenschach 1914.)

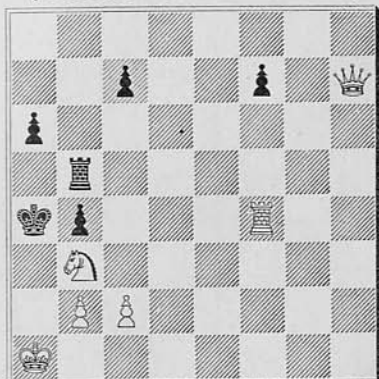

Mat i 4 Træk.

1144. J. A. Broholm, Fyn.  
(Orig.)

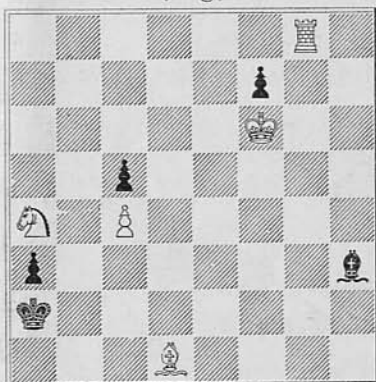

Mat i 4 Træk.

1145. O. Dehler, Bad Blankenburg.  
(Orig.)

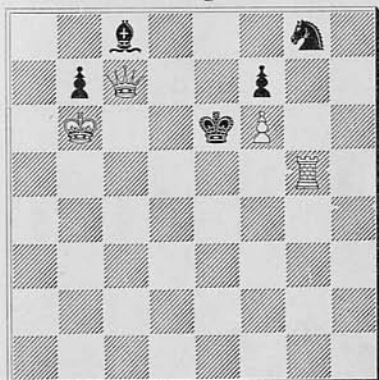

Mat i 2 Træk.

1146. E. Ferber.  
(Schweiz. Schachtg.)

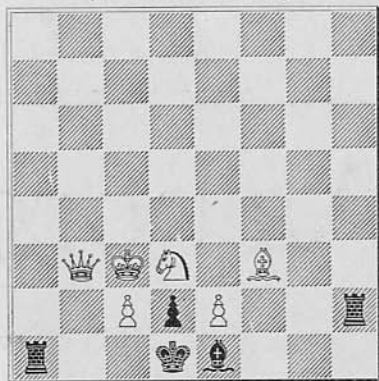

Mat i 2 Træk.

1147. J. Scheel, Slemdal.  
(„Zlatá Praha“ 1914.)

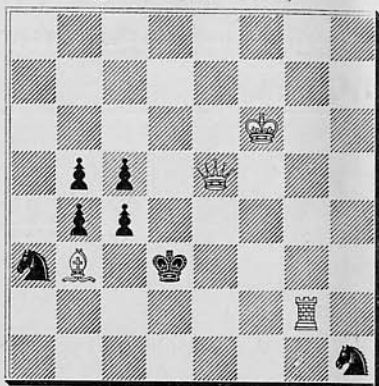

Mat i 3 Træk.

1148. J. A. Broholm, Fyn.  
(Orig.)

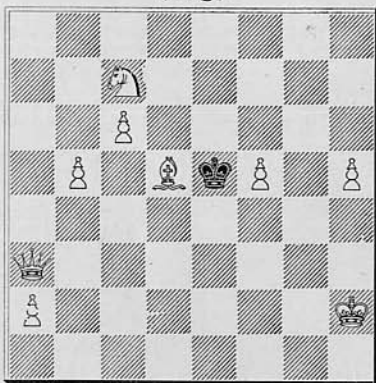

Mat i 3 Træk.

1149. N. P. Madsen, N. Vorupør.  
(Orig.)

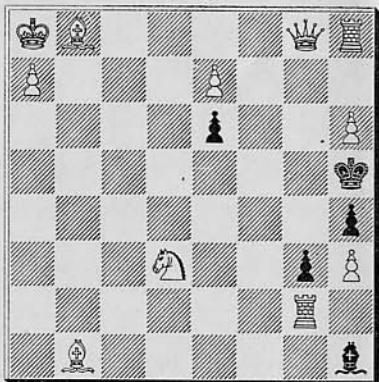

Selvmat i 5 Træk.

1150. J. P. F. Hovgaard, Bramminge.  
(Orig.)

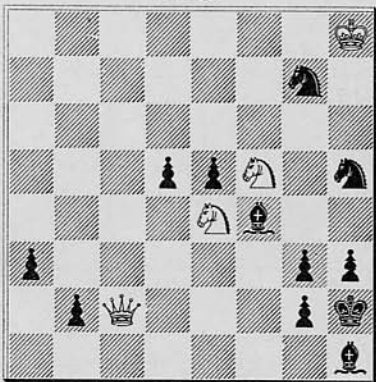

Hvid trækker og gør Remis.

Pittsburgh Gazette Times Loyd-Mindeturning.

1151. O. Würzburg (1. Pr.)

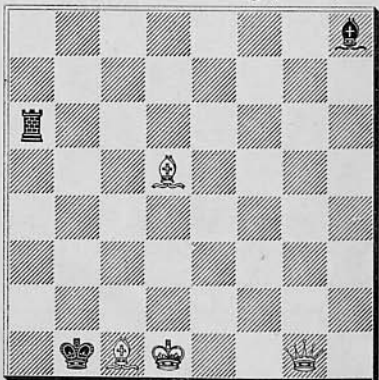

Mat i 3 Træk.

1152. O. Würzburg (6. Pr.)

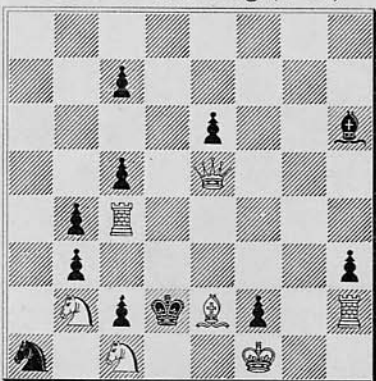

Mat i 3 Træk.

## Løsninger og Bemærkninger til Opgaverne i Oktobernumret.

**Nr. 1123 af A. Munck:** 1) Ke6, Lh $\leftarrow$ , 2) Tc8 $\ddagger$ , Kg7. 3) Tg8 $\ddagger$ . 1)  $\leftarrow$ , Lc4 $\ddagger$ , 2) B $\times$ L,  $\leftarrow$ , 3) Sg6 $\ddagger$ . 1)  $\leftarrow$ , Lf5 $\ddagger$ , 2) K $\times$ L, Lg7, 3) Tf7 $\ddagger$ . 2)  $\leftarrow$ , Lg5 eller f4, 3) K $\times$ L. 2)  $\leftarrow$ ,  $\leftarrow$ , 3) Th7.

**Nr. 1124 af A. Munck:** 1) Lc1, d6, 2) Dh8, d5, 3) Dh5, e4, 4) Ld1. 1)  $\leftarrow$ , d7 $\times$ e6, 2) D $\times$ e7, e4, 3) Dg7 $\ddagger$ , e5, 4) Ld1. 1)  $\leftarrow$ , d7 $\times$ c6, 2) Sb5 $\ddagger$ , B $\times$ S, 3) a8D, b4, 4) Ld1. 1)  $\leftarrow$ , d5, 2) Ld1, Ke4, 3) Dgl, d4, 4) De3 $\ddagger$ .

Tc1 strander kun paa: d7—d5.

**Nr. 1125 af V. de Meza:** Tc8 $\ddagger$ , Td8, 2) T $\times$ d8 $\ddagger$ , D $\times$ d8, 3) Se6, Dc8, 4) Se6—c7 $\ddagger$ , Kd8, 5) Kf7, e6, 6) S $\times$ e6 $\ddagger$ , Kd7, 7) Sb6 $\ddagger$ . 5)  $\leftarrow$ , Db7, 6) Se6 $\ddagger$ , Kd7, 7) Sb6 $\ddagger$ , Kc6, 8) Sd8 $\ddagger$ . 5)  $\leftarrow$ , Db8, 6) c6, Db3, 7) Se6 $\ddagger$ , Kc8, 8) S $\times$ e7 $\ddagger$ , Kb8, 9) c7, Ka7, 10) c8D. 6)  $\leftarrow$ , Kc8, 7) Se6, Dd6, 8) S $\times$ e7 $\ddagger$ , Kb8, 9) c7.

**Nr. 1126 af Knud & H. Hanneman:** 1) Lb4, a1D, 2) a8D $\ddagger$ , D—a8, 3) De8 $\ddagger$ . 1)  $\leftarrow$ , a1T, 2) Da4,  $\leftarrow$ , 3) T slaas. 1)  $\leftarrow$ , a1L, 2) Sc4,  $\leftarrow$ , 3) L slaas. 1)  $\leftarrow$ , a1S, 2) Sa3,  $\leftarrow$ , 3) S slaas.

**Nr. 1127 af H. Hannemann:** 1) Kbl,  $\leftarrow$ , 2) Lal,  $\leftarrow$ , 3) Kb2, Tb7 $\ddagger$ , 4) Kc2,  $\leftarrow$ , 5) Kc3, Tc7 $\ddagger$ , 6) Kd3 $\ddagger$ ,  $\leftarrow$ , 7) Kd4, Td7 $\ddagger$ , 8) Ke4 $\ddagger$ ,  $\leftarrow$ , 9) Ke5, Te7 $\ddagger$ , 10) Kf5 $\ddagger$ ,  $\leftarrow$ , 11) Kf6,  $\leftarrow$ , 12) Kg6.

**Biløsning:** Ka2,  $\leftarrow$ , 2) Se6,  $\leftarrow$ , 3) L $\times$ T,  $\leftarrow$ , 4) K $\times$ a3,  $\leftarrow$ , 5) Kb4,  $\leftarrow$ , 6) Kc4,  $\leftarrow$ , 7) Kd4,  $\leftarrow$ , 8) Ke4, Kh7, 9) Ke5, Kg6, 10) Lf8, Kh5, 11) Sf4 $\ddagger$ , Kg5, 12) Lg7. 10)  $\leftarrow$ , Kh7, 11) Kf6, Kh8, 12) Lg7 $\ddagger$ .

(Biløsningen undgaas ved at anbringe L paa b2 i St. f. paa f6).

**Nr. 1128, af J. F. P. Hovgaard:** 1) Lf5, B $\times$ f5, 2) L $\times$ f4. 1)  $\leftarrow$ , Tg1, 2) D $\times$ g1. 1)  $\leftarrow$ ,  $\leftarrow$ , 2) g3 $\ddagger$ .

**Nr. 1129 af K. Traxler:** 1) Dh5, K+S, 2) Le6. 1)  $\leftarrow$ , B $\times$ S, 2) Dg4. 1)  $\leftarrow$ , Kd4, 2) Sb5 $\ddagger$ . 1)  $\leftarrow$ , Sd3, 2) Se4 $\ddagger$ . 1)  $\leftarrow$ ,  $\leftarrow$ , 2) De5.

**Nr. 1130 af M. Havel:** 1) Kf2, b2, 2) Sc3. 1)  $\leftarrow$ , S $\leftarrow$ , 2) Df4 $\ddagger$ . 1)  $\leftarrow$ , B $\times$ S, 2) Df6 $\ddagger$ . 1)  $\leftarrow$ ,  $\leftarrow$ , 2) Kf3.

**Nr. 1131 af K. Erlin:** Ke1.

**Nr. 1132 af L. B. Salkind:** Kf4.

**Læsere:** E Mortensen (alle  $\div$  1131), A. Mathiasen, N. P. Madsen (alle  $\div$  1124), J. A. Broholm (alle + Bil.  $\div$  1127), R. Knudsen (alle  $\div$  1124 og 1129 samt fork. ang. Bil. til Nr. 1128), V. Jespersen (1126 og 1131 samt 1129 ufuldstændigt), P. Petersen (1127 + Bil. samt 1123 og 1129 ufuldstændigt).

## Opgaver for Begyndere:

**Nr. 90** af **B. J. M. Markx** (Deutsches Wochensach 1914): Hvid: Kh1, Th4, Se7 og h7, Bh6. — Sort: Kh8. Mat i 3 Træk.

**Nr. 91** af **Jens Jensen**, Aalvik, Norge (Orig.): Hvid: Ke8, Dg1, Tc5, Le7 og g2, Bf2 og f4. Sort: Ke6, Sc1, Ld4 og g4, Bc6 og h5. Mat i 2 Træk.

Desuden Nr. 1145 og 1146.

**Løsninger:** **Nr. 86** af **Dr. O. Blumenthal**: 1) Kg8, —, 2) Dg7.

**Nr. 87** af **J. F. P. Hovgaard**: 1) Lf2, K×T, 2) Dal†. 1) —, —, 2) Le1†.

**Løsere:** A. Schreiber, O. Weisflog, J. Chr. Frandsen, Th. Chr. Jensen, C. J. A. Berg (alle).

**Nr. 88** og **89** i forrige Nummer er Tre-Trækkere.

**Opgaven paa 2. Side** (Annoncesiden) gaar i disse Dage gennem de tyske Blade under Overskriften: Antwerpens Erobring. Den skylder imidlertid Krimkrigen sin Tilblivelse og fremkom i „Langesches Sonntagsbl.“ i Aaret 1861 under Overskriften: Stormen paa Malakoff.

## Til Velkomst.

Københavns Skakforening har indmeldt sig i Dansk Skakunion.

Dette betyder ikke blot en Forøgelse af Unionens Medlemstal med et anseligt Antal nye Medlemmer, hvoriblandt de stærkeste, vi har her til Lands. Det betyder tillige en Anerkendelse af Dansk Skakunion som en Fællesrepræsentation for og et naturligt Bindeled mellem de danske Skakforeninger, hvad enten de er store eller smaa, stærke eller svage. En saadan Anerkendelse sætter Unionen megen Pris paa; det er et Maal, den længe har haft for Øje.

Det er med særlig Glæde og skyldig Honnør og med Tak til dem, der har arbejdet for Sagen, at vi byder Danmarks ældste, største og fornemste Skakforening, Moderen til alle Landets Skakorganisationer, velkommen i Unionen.

Randers, den 8. November 1914.

*Valdemar Thoresen.*



**Dansk Skakunions Bestyrelse** meddeler, at da ingen af Unionsklubberne har forlært Afstemning, er Bestyrelsen saaledes at betragte som genvalgt og har suppleret sig med Overretssagfører Johs. Giersing, København, som 5te Medlem. Hr. Giersing overtager Kassererhvervet.

## Skakspillet og Krigen.

Skakspillet er efter sin Natur internationalt, og det høje Standpunkt, hvortil Spillet i vor Tid er naaet, skyldes først og fremmest de store internationale Mesterturneringer. Det er derfor med Beklagelse, at vi er Vidne til, at Verdenskrigen sprænger de Baand, der knyttede Skaksporten over hele Verden sammen, medens den samtidig truer Skakbladenes Bestaaen. Emanuel Lasker, Redaktøren af „Der Schachwart“, erklærer kort og godt i det sidste Nummer, at det er ham umulig under disse Forhold at samle sine Tanker om Skakspillet, og at han derfor ikke har anden Udvej end foreløbig at suspendere sit Tidsskrift. I andre tyske Skakorganer udtales Frygt for, at det er forbi med de internationale Turneringer, og at navnlig det tyske Skakforbunds aarlige Turneringer, hvor der tidligere altid mødte fremmede Mestre, for Fremtiden maa undvære denne Attraktion. Naa, derved er maaske ingen Skade sket; men højst beklageligt vilde det være, om de internationale Turneringer helt skulde ophøre. Saa galt gaar det vel heller ikke. Efter Krigen vil en forsonlig Stemning maaske indfinde sig hurtigere, end man nu kan tænke sig, og skulde det vise sig vanskeligt at bevæge Mestrene til at mødes indenfor de Lande, hvis Jord er vædet af deres Landsmænds Blod, saa bliver det maaske de smaa neutrale Staters Opgave at afgive et Fristed for Skakspillernes ublodige Kampstævner.

## Korrespondanceturneringen.

I den for Tiden stedfindende 4. Korrespondanceturnering har Turneringslederen indtil 21. November modtaget Meddelelser om Afslutning af ialt 41 Partier. Stillingen i de enkelte Grupper fremgaar af nedenstaaende Planer.

### 1. Klasse:

Nr.		1	2	3	4	5	6	7
1	Bjerrum.....	—	0	„	0	„	0	„
2	Hillersborg.....	1	—	„	„	0	„	„
3	Knudsen, E.....	„	„	—	„	„	„	„
4	Knudsen, S.....	1	„	„	—	0	„	„
5	Møller, København..	„	1	„	1	—	1/2	„
6	Thal Jantzen.....	1	„	„	„	1/2	—	0
7	Thoresen.....	„	„	„	„	„	1	—

## 2. Klasse:

Nr.		1	2	3	4	5	6	7	8
1	Claussen.....	—	0	*	"	"	"	"	"
2	Glente.....	1	—	*	"	0	1/2	"	0
3	Jensen*), Aarhus....	*	*	—	*	*	*	*	*
4	Lyhne-Thøgersen....	"	"	*	—	"	"	"	"
5	Møller, Horsens....	"	1	*	"	"	1	1	"
6	Poulsen.....	"	1/2	*	"	0	—	1	1
7	Thiesen, Frederikshavn	"	"	*	"	0	0	—	0
8	Thiesen, Roskilde....	"	1	*	"	"	0	1	—

\*) Udtraadt af Turneringen.

## 3. Klasse:

Nr.		1	2	3	4	5	6	7	8
1	Andersen.....	—	1/2	0	1/2	0	"	"	"
2	Berendtsen.....	1/2	—	0	"	"	"	"	0
3	Jensen, Arden.....	1	1	—	1	"	"	"	"
4	Juel.....	1/2	"	0	—	0	"	"	"
5	Kristensen.....	1	"	"	1	—	"	0	"
6	Nielsen, Skovsgaard.	"	"	"	"	"	—	1	"
7	Petersen, Middelfart.	"	"	"	"	1	0	—	1
8	Sørensen.....	"	1	"	"	"	"	0	—

## 4. Klasse, 1. Gruppe:

Nr.		1	2	3	4	5	6	7
1	Buch.....	—	"	"	0	"	"	0
2	Christiansen.....	"	—	"	"	"	"	"
3	Hofmann.....	"	"	—	"	"	"	"
4	Jensen, Skørping....	1	"	"	—	"	"	"
5	Jensen, København..	"	"	"	"	—	1	"
6	Jeppesen.....	"	"	"	"	0	—	1
7	Kjær.....	1	"	"	"	"	0	—

## 4. Klasse, 2. Gruppe:

Nr.		1	2	3	4	5	6	7
1	Bräuner.....	—	1/2	"	1	"	"	0
2	Johansen.....	1/2	—	1	"	0	"	"
3	Nielsen, Arden.....	"	0	—	0	"	0	"
4	Nielsen, Odense....	0	"	1	—	1/2	"	1
5	Pedersen, Alstrup...	"	1	"	1/2	—	1	"
6	Pedersen, Pandrup..	"	"	1	"	0	—	"
7	Østergaard.....	1	"	"	0	"	"	—



Turneringslederen savner Underretning om Gangen i nedennævnte Partier og anmoder derfor om snarlig Indsendelse af de manglende Træk:

Parti Nr.	2,	Hillersborg—E. Knudsen: Fra 19. Ld2+f4.
— —	3,	E. Knudsen—S. Knudsen: Samtlige Træk.
— —	10,	„ —Thal Jantzen: do. do.
— —	16,	Hillersborg—Thoresen: do. do.
— —	30,	Claussen—Lyhne Thøgersen: Fra 18. b2—b4.
— —	43,	Glente—H. Thiesen: Samtlige Træk.
— —	46,	Møller—V. Thiesen: Fra 11. f2—f4.
— —	66,	Juel—Berendtsen: Samtlige Træk.
— —	76,	Petersen—Jensen: Fra 18. Sd2—e4.
— —	78,	Buch—Christiansen: Fra 19. Db2+b3.
— —	79,	Christiansen—Hofmann: Fra 9. Lg5—e3.
— —	80,	Hofmann—J. K. Jensen: Samtlige Træk.
— —	81,	J. K. Jensen—Poul Jensen: Fra 9. Lc4+f7.
— —	86,	Christiansen — „ Fra 10. Lc5—e3.
— —	87,	Hofmann—Jeppesen: Samtlige Træk.
— —	91,	Kjær—Poul Jensen: do. do.
— —	92,	Buch—Jeppesen: do. do.
— —	95,	J. K. Jensen—Kjær: do. do.
— —	104,	P. F. Pedersen—Østergaard: Fra 34. Sf3—h4.

Foranlediget ved gentagne Forespørgsler desangaaende, undlader jeg ikke at henlede Deltagernes Opmærksomhed paa Turneringsreglementets § 9, der tydelig angiver, hvorledes Spillerne har at forholde sig i Tilfælde af Betænkningstidens Overskridelse.

R o s k i l d e, i November 1914.

*Thorvald Riis,*  
Sekretær i „D. S. U.“  
Turneringsleder.

## Slagelse Skakklub.

Da jeg i Anledning af Klubbens 10 Aars Fødselsdag er bleven opfordret til at skrive lidt af dens Historie, tillader jeg mig at fremkomme med følgende:

Den 7. Novbr. 1904 samledes hen imod en halv Snes Mennesker med det Formaal at danne en Skakklub. Dette skete; der blev skrevet Love og valgt en Bestyrelse, der kom til at bestaa af Fabrikant Albrecht, Cyklefabrikant Møller og Bankassistent Møller; i et senere afholdt Bestyrelsesmøde valgtes Fabrikant Albrecht til Formand. At der var Trang til en Skakklub viste sig hurtigt; allerede i den første Maaned indtegnedes 20 Medlemmer. Efter at Medlemmerne havde lært hverandres Spillestyrke at kende, opstod naturligt Lysten til at prøve Kræfter

med andre Klubber, og imod Slutningen af anden Sæson sendtes der en Udfordring til Svendborg. Det var den første Kamp, og det blev den første Sejr. Foruden Svendborg har Slagelse kæmpet med Nyborg, Næstved, Roskilde og Skelskør. Særlig med Næstvedklubben har Slagelse haft mangan Dyst. Ved Kredskampe og i Enkeltmandsturneringer har Medlemmerne truffet Folk langvejs fra; endog Svenskerne har nogle været i Kast med. Tages de Kampe, hvor Slagelse har kæmpet mod en enkelt Klub, har Slagelse deltaget i 14 med Resultatet  $+ 9$ ,  $- 4$  og 1 remis. Naar Medlemmerne tænker paa det bedste, Klubben har givet dem, er det imidlertid ikke Mindet om en af de store Sejre, der foresvæver dem, men Mindet om et absolut Nederlag. Skakmesteren Marshall har gæstet Slagelse; paa  $2\frac{1}{2}$  Time pryglede han 20 Medlemmer; ikke saa meget som 1 remis opnaede Klubben; men en Festaften var det. Ogsaa Bogbinder Riis, Roskilde, og Inspektør Kruse, Aarhus, har glædet Klubben med Simultanspil. Dertil kommer Overretssagfører Giersing, som ved sin Nærværelse og sit Spil kastede Glans over Klubbens 10 Aars Fødselsdag. Endelig maa nævnes, at Unionens Enkeltmandsturnering for 1913 fandt Sted i Slagelse.

Jeg kan ikke slutte uden at fremsætte et Par Ønsker. Først og fremmest, at Klubben maa bestaa i mange Gange 10 Aar og vokse sig stor og stærk. Der bliver tit jasket med Spillet. Et „Jagtparti“ er paa sin Plads engang imellem, men ogsaa kun engang imellem. Jeg vil ønske, at Spillet maa blive drevet alvorligt og rigtigt studeret; Klubben vil da gaa en smuk Fremtid i Møde.

M.



## TEORI OG PARTIER.

### Parti Nr. 360.

#### Skotsk Parti.

(Spillet i Københavns Skakforenings Vinterturnering d. 28. Oktober 1914.)

*F. Christensen.*

1. e2—e4
2. Sg1—f3
3. d2—d4
4. Sf3×d4
5. Sb1—c3

*J. Giersing.*

- e7—e5
- Sb8—c6
- e5×d4
- Sg8—f6
- Lf8—b4

6. Sd4×c6      b7×c6

7. Dd1—d4      Dd8—e7

8. f2—f3      h7—h6

Bilgners Handbuch anbefaler c6—c5.

9. Lc1—e3

Bedre er Lc1—d2, efterfulgt af lang

Rokade.

9.      0—0

10. Lf1—e2      d7—d5

11. e4—e5      Sf6—d7

12. f3—f4      Lc8—b7

Truende med c6—c5 og d5—d4.

- |     |        |        |
|-----|--------|--------|
| 13. | a2—a3  | c6—c5  |
| 14. | Dd4—d2 | Lb4—a5 |
| 15. | b2—b4  | c5×b4  |
| 16. | Sc3×d5 | Lb7×d5 |
| 17. | Dd2×d5 | La5—b6 |
| 18. | Dd5—b3 |        |

Hvid har ikke naaet at faa rokeret, og det bliver skæbnsvangert for ham. 18. Le3×b6 var kun tilsyneladende bedre, thi der vilde følge 18. a7×b6, 19. a3—a4, Sd7—c5, 20. Le2—b5, De7—h4†, 21. g2—g3, Dh4—h3 med ganske overlegent Spil for Sort.

- |     |        |         |
|-----|--------|---------|
| 18. |        | Sd7×e5! |
| 19. | Le3×b6 | a7×b6   |
| 20. | f4×e5  | De7×e5  |
| 21. | Ke1—f2 | b4×a3   |

Sort har faaet 3 Bønder for Officeren, og den frie a-Bonde øver et stærkt Tryk paa Hvids Spil.

- |     |        |         |
|-----|--------|---------|
| 22. | Ta1—a2 | Tf8—e8  |
| 23. | Le2—f3 | De5—c5† |
| 24. | Kf2—f1 |         |

Det er selvfølgelig ikke godt, men Pladsen paa g3 er heller ikke tilløkkende.

- |     |        |        |
|-----|--------|--------|
| 24. |        | Ta8—a5 |
| 25. | c2—c4  | Te8—e3 |
| 26. | Db3—c2 | Dc5—d4 |
| 27. | Lf3—d5 | Te3—c3 |
| 28. | Dc2—b1 |        |

Paa det fristende Dc2—f5 følger 28 Dd4×c4†, 29 Ld5×c4, Ta5×f5† og Tc3×c4 med oplagt vundet Spil for Sort.

(Se Diagrammet.)

- |     |        |         |
|-----|--------|---------|
| 28. |        | Ta5×d5! |
| 29. | c4×d5  | Dd4—c4† |
| 30. | Kf1—f2 | Dc4—f4† |

Opgivet.

Der følger 31. Kf1—e2, Df4—e3†, 32. Ke2—d1, Tc3—d3†, 33. Db1×d3, De3×d3†, 34. Kd1—c1, Dd3×d5 og Sort vinder let.

(Noterne af Giersing).

Stilling efter Hvids 28. Træk.

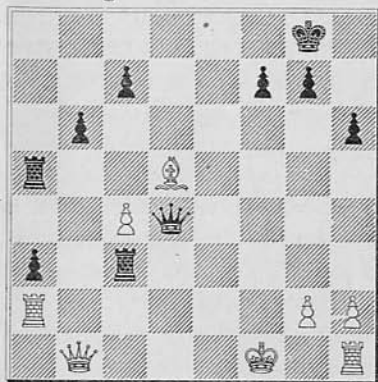

## Parti Nr. 361.

Salvio—Gambit.

(Spillet i D. S. U.s 4de Korrespondance-turnering, 2. Klasse.)

A. Glente, M. Møller,  
Glostrup. Horsens.

- |    |        |       |
|----|--------|-------|
| 1. | e2—e4  | e7—e5 |
| 2. | f2—f4  | e5×f4 |
| 3. | Sg1—f3 | g7—g5 |
| 4. | Lf1—c4 | g5—g4 |
| 5. | Sf3—e5 |       |

Hermed slaar Hvid ind paa den interessante og sjældent spillede Salvio—Gambit; men det er ikke heldigt at vælge en saa vanskelig Aabning, naar man ikke behersker Theorien.

- |    |        |         |
|----|--------|---------|
| 5. |        | Dd8—h4† |
| 6. | Ke1—f1 | f4—f3   |

Dette er Cochrans Forsvar; der kan ogsaa spilles Sg8—f6 eller Sg8—h6.

- |    |        |  |
|----|--------|--|
| 7. | Se5×f7 |  |
|----|--------|--|

Absolut forkasteligt; d2—d4 eller g2—g3 er det rigtige.

- |    |        |        |
|----|--------|--------|
| 7. |        | Sg8—f6 |
| 8. | Sf7×h8 |        |

Ligeledes urigtigt; g2—g3 var nødvendigt.

- |    |  |        |
|----|--|--------|
| 8. |  | Sf6×e4 |
|----|--|--------|

9. g2—g3

Nu er der ingen Redning mere; paa De1 følger f3×g2†, 10. Kf1×g2, Dh4—h3† eller 10. Kf1—e2, Dh4—f6!

9. Dh4—h3†

10. Kf1—e1 Dh3—g2

Opgivet.

Efter Th1—f1 følger nemlig mat i to Træk ved f3—f2†. Sort har spillet Partiet korrekt og energisk; det er sjældent, at Korrespondancepartier er saa korte; vi er dog i Stand til at anføre et endnu kortere, hvor Sort opgiver allerede efter det 7de Træk! Partiet følger her:

## Parti Nr. 362.

### Dronningebondespil.

(Spillet i Schweitzer Schachzeitungs Korrespondanceturnering 1913).

Fr. Kraus.

C.

- |           |         |
|-----------|---------|
| 1. d2—d4  | c7—c5   |
| 2. d4×c5  | Dd8—a5† |
| 3. Sb1—c3 | Da5×c5  |
| 4. e2—e4  | e7—e5   |
| 5. Sg1—f3 | d7—d6   |
| 6. Sc3—d5 | Sg8—e7  |
| 7. b2—b4! | Opgivet |

Efter De5—c6 følger nemlig Lf1—b5, og Dronningen gaar tabt. Partiet indeholder en kraftig Advarsel til Begyndere mod at bringe Dronningen for tidlig i Spillet.

(Deutsche Schachblätter).

## Parti Nr. 363.

### Skotsk Parti.

(Spillet i Moskva 1914.)

Aljechin.

Lasker.

- |           |        |
|-----------|--------|
| 1. e2—e4  | e7—e5  |
| 2. Sg1—f3 | Sb8—c6 |
| 3. d2—d4  | e5×d4  |
| 4. Sf3×d4 | Sg8—f6 |
| 5. Sb1—c3 | Lf8—b4 |

6. Sd4×c6 b7×c6

7. Lf1—d3 d7—d5

8. e4×d5

Hvid gør vel i at aabne Linjerne hurtigt; thi han har Tid til at besætte dem. Sort kan først efterhaanden tilkæmpe sig den samme Fordel.

8. c6×d5

9. 0—0 0—0

10. Lc1—g5 Lc8—e6

Ogsaa c7—c6 er her et godt Træk. Der følger da Sc3—e2 og derefter Se2—d4, og denne stærke Springerstilling er tilstrækkelig Kompensation for Sorts Bondestilling, som behersker Centrum. Løbertrækket til e6 skal forberede c7—c5. Kombinationen 11. Lg5×f6, Dd8×f6, 12. Sc3+d5, Le6×d5, 13. Dh1—h5, g7—g6, 14. Dh5×d5, Df6×b2 fører kun til hurtig Udligning.

11. Dd1—f3 Lb4—e7

12. Tf1—e1 h7—h6

For efter Lg5—h4 at kunne gaa frem med g7—g5 inden Hvid trækker h2—h3. Hvid frygter nu de truende Forviklinger, hvorved han vilde tabe Terrain, og skynder sig derfor med at hidføre Partiets Slutning med Remis.

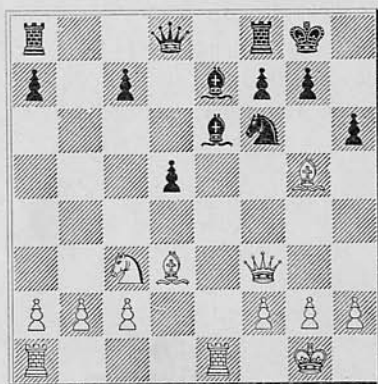

13. Lg5×h6 g7×h6

14. Te1×e6 f7×e6

15. Df3—g3† Kg8—h8

16. Dg3—g6

Sort kan nu ikke undgaa Remis ved evig Skak. Partiet blev derfor paa dette Punkt afbrudt som remis.

(Der Schachwart, Noterne af Lasker).

## Parti Nr. 364.

### Dronningebondespil.

(Spillet 20. Juli 1912 i Mesterturneringen i Breslau).

*Lewitzky.*      *Marshall.*

1. d2—d4 e7—e6

2. e2—e4 d7—d5

Partiet er nu blevet „fransk“.

3. Sb1—c3 c7—c5

Det almindelige er Sg8—f6; Tekst-trækket er en af Marshalls gode Ideer.

4. Sg1—f3

Hvid kan meget godt spille 4. e4+d5, e6×d5, 5. d4×c5, d5—d4; men Bonden kan ikke holdes i Længden.

4. Sb8—c6

5. e4×d5 e6×d5

6. Lf1—e2 Sg8—f6

7. 0—0 Lf8—e7

8. Lc1—g5 0—0

9. d4×c5 Lc8—e6

Efter d5—d4 spiller Hvid 10. Lg5+f6, Le7+f6, 11. Sc3—e4 og beholder Bonden.

10. Sf3—d4 Le7×c5

11. Sd4×e6

Det er ikke heldigt at aabne f-Linjen. Lg5—e3 var det rette.

11. f7×e6

12. Le2—g4 Dd8—d6

13. Lg4—h3 Ta8—e8

14. Dd1—d2

Et svagt Træk, som Marshall udnytter energisk.

14. Lc5—b4!

15. Lg5×f6 Tf8×f6

16. Ta1—d1 Dd6—c5

17. Dd2—e2

Dette Forsøg paa at komme ud af den tvungne Stilling falder ikke heldigt ud.

17. Lb4×c3

18. b2×c3 Dc5×c3

19. Td1×d5 Se6—d4

20. Dc2—h5 Te8—f8!

Foruden e6×d5 truer Sort nu med Tf6×f2 efterfulgt af Dc3—e1†

21. Td5—e5 Tf6—h6

22. Dh5—g5 Th6×h3

23. Te5—c5 Dc3—g3!!

Efter dette overraskende Træk, som minder om Paul Morphys smukkeste Kombinationer, opgiver Hvid Partiet.

(Deutsche Schachz.)

Slutstilling.

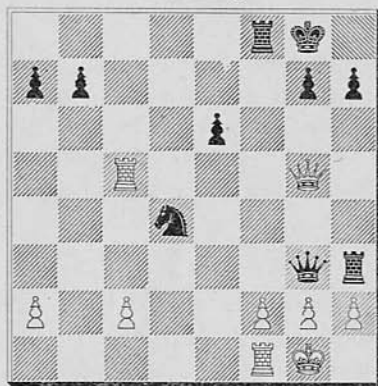

Randers Skakforening holdt sin aarlige Generalforsamling den 4. November under Ledelse af Overlærer Hansen. Formanden, Adjunkt Thoresen, udtalte først

nogle Mindeord over et gammelt, i sin Tid meget ivrigt og fornøjeligt Medlem, Musiklærer *Charles Belmas*, der er død i Aarets Løb, og omtalte derefter kort Aarets vigtigste Foreningsbegivenheder: Skjoldkampene i 1. Kreds, hvor Aalborg ved Omkampen sejrede med en lille Overvægt (12½ P. mod 11½) over Randers, og Foreningens egne Turneringer. I Vinterturneringen deltog 16 Medlemmer, og Præmierne var Malermester *C. Hansen*, Træhandler *P. Pedersen*, Urmager *N. Jensen*, Fabrikant *Nørregaard* og Direktør *Stougaard*.

En privat arrangeret Sommerturnering udkæmpedes derefter med 10 Deltagere, af hvilke Fabrikant *Damgaard*, Bogholder *Christensen* og Adjunkt *Thoresen* fik Præmie. I Oktober paabegyndtes en ny Vinterturnering efter et splinternyt Klassificeringssystem, udarbejdet af Ingeniør *Hannemann*. Efter dette er der opstillet 15 Klasser, hvori Medlemmerne anbringes efter deres formodede Spillestyrke; nogle af Klasserne rummer flere Deltagere, medens andre staar tomme. Udtrykt i Tal sættes Forholdet mellem to paa hinanden følgende Klassers Spillestyrke til 5:4, og Pointberegningen sker derefter. Hidtil har 13 Deltagere meldt sig. Endelig meddelte Formanden med Beklagelse, at man vistnok snart blev nødt til at rømme sit nuværende Lokale, som Haandværkerforeningen ikke mente at kunne afse længer; men man haabede at finde et andet af dens Lokaler brugbart. Efter nogen Diskussion fremlagde Kassereren, Boghandler *Bachmann*, Regnskabet, som fremviste en lille finansiell Fremgang for Foreningen.

Bestyrelsen, som foruden Formanden og Kassereren bestod af Direktør *Stougaard*, Næstformand, samt Fabrikant *Damgaard* og Malermester *G. Hansen*, saavel som Revisoren, Partikulier *Spang*, genvalgtes.

**Hjørring Skakforening** har nu efter længere Tids Hvile atter begyndt at røre paa sig, idet den afholdt Generalforsamling Onsdag den 21. Oktober.

Til Bestyrelse valgtes Bankassistent Christiansen, Partikulier Th. Christensen (Kasserer) og Grd. G. Østergaard, Hæstrup Vestergaard pr. Hjørring (Formand). Sagfører Christensen valgtes til Revisor.

Bl. a. Forslag vedtoges det at faa arrangeret en Kamp med en anden Forening og en Simultankamp i Vinterens Løb.

**Kauslunde.** Ved et Møde 8. November 1914 stiftedes „Kauslunde-Gamborg Skakklub“. Læge Axel Trolle fra Middelfart var efter Opfordring kommen tilstede og holdt et Foredrag om Skakspillets Historie og Theori. Til Formand valgtes Frisør Larsen, Kauslunde. Senere spillede Læge Trolle 4 Simultanpartier, af hvilke han vandt 1, tabte 1 og gjorde 2 remis, et for den nye Klub meget hæderligt Resultat. Klubbens Lokale er hos Frisør Larsen og Mødeaften er hver Mandag.

**Slagelse Skakklub** fejrede den 7. November sin 10aarige Stiftelsesfest. Festen forløb paa den smukkeste Maade. Overretssagfører J. Giersing gav som Klubbens Gæst en vellykket Simultanforestilling. Af 14 Partier vandt Hr. Giersing de 12 og tabte 2. En Oversigt over Klubbens Historie i de 10 Aar findes foran i Bladet.

**En Telefonkamp** fandt Sted den 14. November. mellem Skakklubberne i Holstebro og Lemvig. Der spillede 5 Partier, som alle blev remis.



# Dansk Skakunion.

BESTYRELSEN: Formand: Adjunkt V. Thoresen, Randers. Kasserer: Stadslæge Thal Jantzen, Odense. Sekretær: Bogbinder Thorvald Riis, Røskilde. Ingeniør H. Denver, Aalborg.

## Foreninger under Unionen.

### 1. Kreds. Kredsformand Oberstløjtnant Tjeld, Aalborg.

Forening	Mødested	Mødedag	Medl.	Formand
Aalborg	Klubben og Royal	To. & Ti.	48	Direktør Carstens
Arden	Gæstgivergaarden	O.	16	Bogholder Hoffmann
Frederikshavn	Hoffmanns Hotel	M.	12	S. Th. Hansen
Hjørring	Forsamlingsbygning.	O.	10	G. Østergaard, Hæstrup Vestergaard
Hobro	Grand Hotel	M.	18	Købmand Thomsen
Pandrup-Hune			14	Martin Christensen
Randers	Haandværkerforen.	O. & S.	34	Adjunkt V. Thoresen

### 2. Kreds. Kredsformand Amtsvejinspektør Ellert, Holstebro.

Holstebro	Afholdshotellet	M. & F.	36	Amtsvejinspektør Ellert
Lemvig	Teknisk Skole	O.	28	Postekspedient H. Berg
Thisted	Hotel Royal	O.	24	Parmo Christensen
Ulfborg	Jernbanehotellet	T.	11	Købmand K. A. Svanholm
Vemb	Gæstgivergaarden	M.	16	Bødkermester Christensen

### 3. Kreds. Kredsformand Uhrmager Savstrup, Aarhus.

Aarhus	Frslgsh., Amaliegade	Ti. & S.	45	Urmager Savstrup
Brædstrup	Afholdshotellet	Ti.	9	Proprietær J. C. Lassen
Grenaa	Hotel Dagmar	T.	19	Kaptajn Busch
Hadsten	Afholdshotellet	Ti.	5	Skolebest. J. K. Hansen
Horsens	Hotel Skandinavien	M.	36	Overretssagfører Kunst

### 4. Kreds. Kredsformand Læge Trolle, Midelfart.

Bogense	Haandværkerfor.	F.	12	Drejer Vilh. Schøne
Esbjerg	Hotel Royal	Ti.	22	Lærer V. Langvad
Fredericia	Hotel Victoria	O. & S.	14	Telegrafist Kielberg
Kauslund.-Gamb.	Hos Formanden	M.	7	Frisør Larsen, Kauslunde St.
Midelfart	Behrendts Hotel	T.	20	Læge Trolle
Odense	Læseforeningen	M., T. & S.	32	Stadslæge Thal Jantzen
Rudkøbing	Ørstedpavillonen	Ti.	10	Isenkræmmer Halvorsen
Svendborg	Borgerforeningen	Ti.	15	Gasværksbestyrer Knudsen

### 5. Kreds. Kredsformand Lærer O. Thiesen, Næstved.

Køge	Hotel Prinsen	Ti.	16	Sp.-Bogholder Heger
Maribo	Haandværkerfor.	M.	14	P. Hansen
Nakskov	— Harmonien	F.	24	Dr. Kjerulf Lassen
Nakskov „Arb. Skakklub“	Forsamlingsbygning.	O.		H. C. Frederiksen
Næstved	— Viinhuset	M.	25	Redaktør Nøhr
Nykøbing F.	Phønix	F.	20	Overretssagf. F. Tauber

Forening	Mødested	Mødedag	Medl.	Formand
Roskilde	Hotel Prinsen	F.	20	Bogb. Thorvald Riis
Rødby	Afholdshotellet	T.	11	Barber Joh. Larsen
Skelskør	Haandværkerf.	M.	10	Lærer Islev
Slagelse	Industribyg.	O.	24	cand. pharm. A. Müller
Taastrup	Taastrup Nykro	To.	10	Politibetjent Markø
Vordingborg	Hotel Valdemar	O.	12	Købmand K. Kofod

6. Kreds Kredsformand Fuldmægtig A. Nissen, København.

Arb. Læseselsk.	Nansensgade 75	Ti. & L.	20	Kasserer N. P. Larssen
Caïssa, Kbhvn.	Gyldenløvesgade 4	F.	44	R. Rasmussen
Frederikssund	Hotel Issefjord	O.	14	Fabrikant S. A. Hansen
Helsingør	Industriforeningen		15	Dr. phil. Cortsøn
Hillerød	— Kronprinsen	T.	14	Redaktør Laur. Hansen
H. & K. F. Khvn.	Kongens Nytorv 6	M.	40	Fuldmægtig A. Nissen
Hørsholm	Hørsholm Hotel	M.	16	Birkefuldm. G. Glarbo
Kbhvns. Skakf.	Studentereforeningen	O.	49	Kontorchef Krarup
Rønne	Hotel Rønne	Ti.	30	Barber Chr. Madsen
A. H. 13 Kbhvn.	Alm. Hospital	h. D.	10	W. W. Hansen

## Skakklubberne

anbefales mine praktisk indrettede Partilister med særlig Kolonne til Noter. Pris: 100 Stk. Kr. 1,00 — 500 Stk. Kr. 4,00 franko.

Diagrammer til Opgaver og Partistilinger. Pris: 100 Stk. Kr. 0,75 — 500 Stk. Kr. 2,50 franko.

Nyt! Skakparti-Noteringsbog, Nyt! trykt i bekvemt Lommeformat, indeholdende Skemaer til 20 Partier samt særlig Kolonne til Noter.

Praktisk for alle! — Uundværlig for enhver Korrespondancespiller!

Pris: 1 Eksemplar 25 Øre — 10 Eksemplarer Kr. 2,00 franko.

**Thorvald Riis, Roskilde,**  
Bogbinderi og Protokolfabrik.  
Telf. 338. Telf. 338.

### Løsning af Skakopgaven:

1) D×T†, 2) L×T†, 3) Sc4† 4) Ke†

## G. KUNST.

Overretssagfører.

## HORSENS.

*Incasso.*

## MOTORER.

Diesel — — Sugegas  
Raaolie — Petroleum

A/S. Møller & Jochumsen,  
Horsens.

## Aalborg litografiske Anstalt.

ETIKETTER

Forretningspapir

Fine litografiske Arbejder.