

SKAKBLADET

== ORGAN FOR DANSK SKAKUNION ==



Udgaar hver Maaned.
Bestilles gennem Postvæsenet i
Danmark, Norge og Sverrig.
Pris Kr. 1,50 incl. Postp. (For-
eninger i D. S. U. Kr. 1,06)
aarlig.

10. Aargang Nr. 1.

Juli 1913.



Redaktion:

Opgaver og Løsninger:
Øjenlæge Niels Høeg,
Gl. Kongevej 125, København V.

Partier m. v.:
Ingeniør Denver,
Aalborg.

Ekspedition:
Telegrafist Kielberg,
Fredericia.

Reklamationer sker til det
stedlige Posthus.

Medicinske Autoriteter

har ved flere Lejligheder fremhævet

Horsens Maltøl og Maltekstraktøl



som det bedste i sin Art.

Faas overalt.

Faas overalt.

Hvorledes



man lærer
at stenografere.

Brochure herom
gratis og franko
fra Toldassistent,
Stenografilærer

C. Spangsted,
Grenaa.

B. Hulsen.
(Deutsches Wochenschach 1913.)

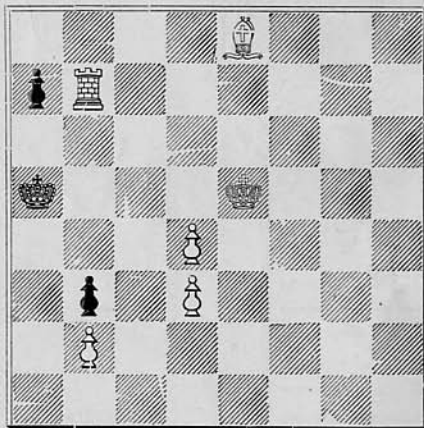

Mat i 4 Træk. Løsningen
findes blandt Annoncerne.

**Fischer
Jacobsens
Annonce-
Bureau**

modtager
Annoncer til
alle
inden- og
udenlandske
Blade.

Walkendorfsq. 20
Tlf. 7230,
København.

Aalborg Pilsner

smager bedst.

OPGAVER.

1003. O. Dehler, Bad Blankenburg.
(Orig.)

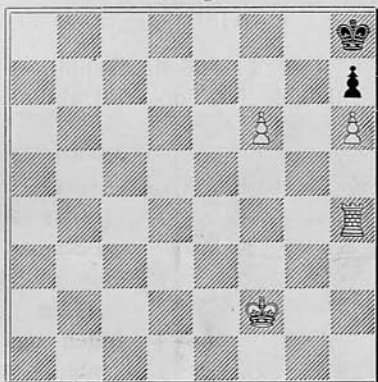

Mat i 6 Træk.

1004. H. Hansen, Skydebjerg.
(Orig.)

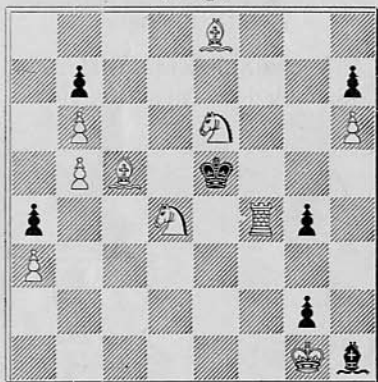

Mat i 4 Træk.

1005. J. Jespersen, Holte.
(Orig.)



Mat i 3 Træk.

1006. Kurt Dittrich, Greifswald.
(Orig.)

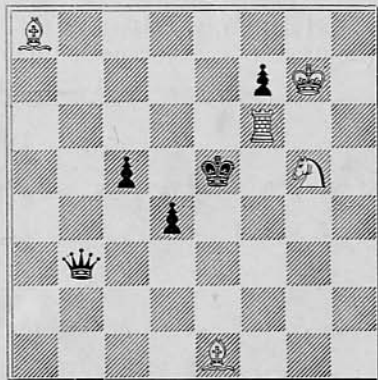

Mat i 2 Træk.

1007. J. F. P. Hovgaard, Bramminge.
(Orig.)

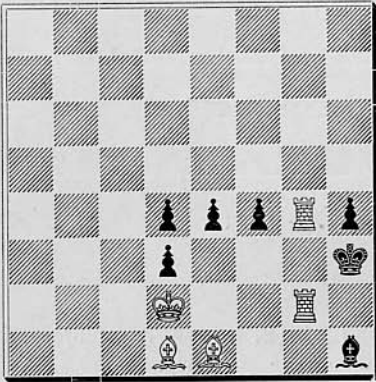

Mat i 3 Træk.

1008. C. Staugaard, Randers.
For Begyndere. (Orig.)

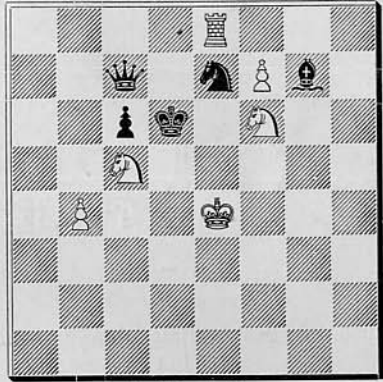

Hvid vinder.

1009. G. Siegmund, Gleinitz.
(Skakbladets Turnering 1912.)

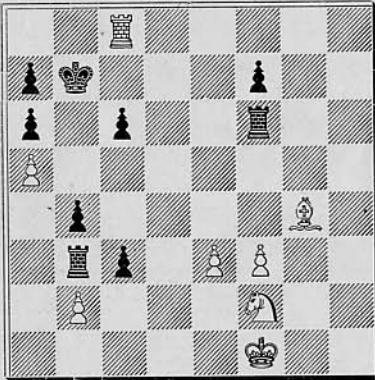

Mat i 3 Træk.

1010. C. d'Amelio, Napoli.
(Skakbladets Turnering 1912.)

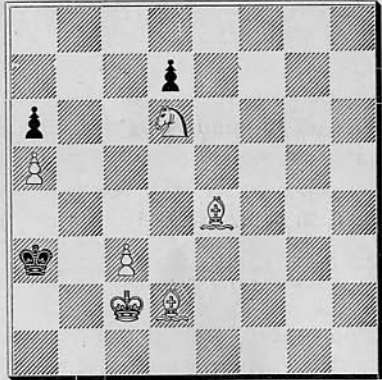

Mat i 4 Træk.

1011. W. v. Holzhausen.
(Deutsches Wochenschach 1913.)

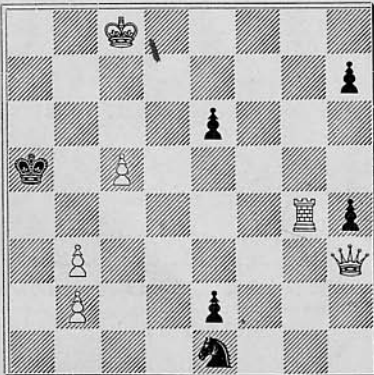

Mat i 3 Træk.

1012. Dr. E. Palkoska og F. Kirchner.
(5. Pr. i Magyar Sakkujsts Turn. 1912.)

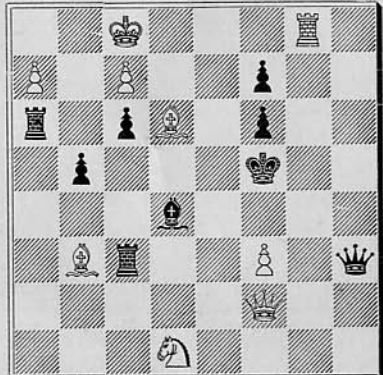

Mat i 3 Træk.

Løsninger og Bemærkninger til Opgaverne i Majnumret.

Nr. 983 af Th. C. Henriksen (med hvid Kh7, hvide Ba2, a3, g6, sort Sh8 og sort Bh6): 1) Sf3—d4, Db8, 2) Sg3, De5(←), 3) Sge2+. 1) —, Te5, De5, 2) Sd6, Dh5(←), 3) Sb5+. Den gensidige Spærring af D. og T. i de 2 Varianter danner denne Opgaves Idé.

Nr. 984 af A. Munck: 1) Dc4, Trusel (f2), 2) Tg5+. 1) —, d5, 2) Lc7+. 1) —, Sf7, g8, 2) Lc3+. 1) —, Kf5, 2) De6+. Dublering af den kendte Diagonalmat med T. i Baghjørnet. Ved at anvende D. i Stedet for den ene Løber, forhøjes Mulighederne for at variere dette Thema.

Nr. 985 af J. Jespersen: 1) Dc2, T×D, 2) Tg4. 1) —, c5, 2) Td5+. 1) —, b←, 2) D×c6. 1) —, Tf2, ×g2, 2) Dd1. Desværre uløselig efter 1) —, T×D, 2) Tg4, Tc5!

Nr. 986 af J. F. P. Hovgaard: 1) Sf8, Trusel, 2) Se6, g6+. 1) —, L×Sf8, 2) c5. 1) —, L×Sd4, 2) c×b5.

Nr. 987 af Karl Larsen (med sort Bh7 mod Biløsningen 1) Dg6): 1) Sg3. 1) —, Kf4, 2) D×e3+. 1) —, c5, 2) D×Ld4+. Ophobede D.-Ofre.

Nr. 988 af Hannemann: 1) e8S, Ke7, 2) h8S, Kf8, 3) c8S. 2) —, Kd7, 3) Sg6. At det er en Bondeforvandlingsopgave ses straks, men hvilken B. der skal forvandles og naar og til hvad er mindre let at se, da der er saa mange at vælge iblandt.

Nr. 989 af W. v. Holzhausen: 1) Th6 (truer 2) Sc7+, T×S, 3) Se8+, L×T, 2) f4, D×f4, 3) Dc1, T×D, 4) Se8, Dc4, 5) Sec7+. 3) —, Dc4, 4) D×D, T×D, 5) S×T. 1) —, f6, 2) T×f6, Lb6, 3) Se8, d6, 4) T×d6, Dc4, 5) T×T. En udmærket Forførelse er 1) f4, Lc5! 2) Dc1, Lc4 eller 2) Th6, f6, 3) T×f6, De6 (3) Se6, Ld6). — Opgaven viser et lignende Thema som i Nr. 983 men i langt mere udviklet Skikkelse. Der følger efter hinanden 2 kritiske Træk med tilhørende Spærringer, først tvinges den sorte Løber til det kritiske Træk til h6, hvorefter D. spærrer for den, derefter tvinges det sorte Taarn til det kritiske Træk til c1, hvorefter sort D. atter spærrer.

Nr. 990 af W. v. Holzhausen: 1) Th5, Dg8, 2) Tb7, Dg5, 3) L×D. Et Mesterværk.

Nr. 991 af W. Seib (Mat i 2 Træk): 1) Ld7.

I begge disse sidste Opgaver er Mekanismen ensartet; de hører begge til de saakaldte Brændpunktsopgaver. Sort Dronnings frie Bevægelighed er stærkt indskrænket ved, at den er sat til at bevogte to forskellige Punkter (Brændpunkterne), i 990: d5 og d8 og i 991: b2 og h8(g7). Hvid naar Maalet ved at spærre en af de Linier, hvorfra D. kan angribe de nævnte Punkter, i 990 ved Trækket Tb7, der spærrer Linien a8—d5 og i 991 ved Ld7, der spærrer Linien b7—g7.

Nr. 992 af N. Høeg: 1) Dd4+, Db2, 2) Dg1+, Db1, 3) Dg7+, Db2, 4) f6, b5, 5) Dg1+, Db1, 6) D×D+, a×D, 7) L×b1, K×L, 8) f7, a2, 9) f8D, a1D, 10) Df1+, Kb2, 11) D×D+ etc.

Det 2. og 3. Træk danner tilsammen et parakritisk Træk; det gælder for hvid D. om at komme hinsides f6 for at være beskyttet af den hvide B. under dens Fremmarch.

Læsere: A. Mathiassen, R. Knudsen & Sønner (alle + Bil.), V. Jespersen (alle ÷ 989,90,92).

Opgaver for Begyndere:

Nr. 63 af O. Nemo (Münch. N. Nachr. Turn. 1895): Kh1, Df7, Td1, Sd3, Bg5. — Ke4, Bd4, d7, f4, f5. — Mat i 3 Træk.

Nr. 64 af Dr. E. Palkoska (Checkmate 1903): Kc4, Dg2, Tb2, Sb4, Le4, Bb3. — Ka1, Ta3, Sc3. — Mat i 2 Træk.

Desuden Nr. 1006 og 1008.

Løsninger: Nr. 59 af N. Høeg: 1) La1, c3, 2) Th8, Kf6, 3) Th6. 1) —, Kh5, 2) Tg8, c3, 3) Tg5±. 1) —, Kh7, 2) Th8+, Kg6, 3) Th6±. Løberen maa passere Feltet c3 for at f6 kan blive tilgængelig for sort K., da der ellers vilde blive Pat. 1) Lc3 strander paa Kh5, 2) Tg8 Pat.

Nr. 60 af W. v. Holzhausen: 1) Lg7 og Sort maa nu opgive Forsvaret af eet af de to Felter b7 og e4, hvor den hvide S. kan sætte Mat. Ved sit Træk hindrer Hvid, at Sort med Dh7 kan vedligeholde Forsvaret.

Læsere: A. Buch, M. Møller, Karl Larsen, Th. Chr. Jensen (÷ 59, løste ogsaa Martsopgaverne), A. Schreiber.

Nye Løserturneringer for Halvaaret Juli til December 1913. For Løsning af de nummerede Opgaver gives 2, 3, 4 Points for 2, 3, flere Trækkere. 1, 2, 3 Points for Biløsninger, hvis flere Biløsninger dog kun eet Points for de følgende. Biløsninger, der kun adskiller sig ved 1. Træk, regnes for een. Uløselige Opgaver udgaa af Beregningen. Omgaaelse af Hovedspil og Angivelse af umulig Stilling regnes lig Biløsning. 3 Præmier paa 8, 5 og 3 Kr.

For Opgaverne for Begyndere gives 1 Præmie paa 4 Kr.; her tæller Biløsninger og lignende ikke med.

Løsninger maa være indsendte inden den 15. i den næstfølgende Maaned. For Juli-Opgaverne f. Eks. inden 15. Septbr.

Opgave-Themaer. Da der blandt Skakbladets Læsere findes talrige yngre Problemforfattere, og jeg har Indtrykket af, at det tidt kniber noget

med at finde paa Themaer til Grundlag for Konstruktion af Opgaver, vil jeg søge at meddele nogle Themaer, der maaske kan egne sig til Forsøg paa Opgavekonstruktion. Forfattere, der giver sig i Lag med Themaerne, bedes ved Indsendelse af Opgaverne angive, at det er Bearbejdelser af Thema (og dettes Nr.). Naar der da er kommet nogle Besvarelser, skal jeg meddele dem sammen med tidligere Behandlinger af Themaerne og Bemærkninger om dette. Megen Pris vilde jeg sætte paa, om de, der kender eller træffer Opgaver, der behandler Themaerne, vilde sende mig dem med Kildeangivelse. Skønt Themaerne navnlig er beregnede for Begyndere, vilde det glæde mig meget, om ogsaa Skakbladets rutinerede Medarbejdere vilde sende mig Resultatet, hvis de skulde faa Lyst til at bearbejde nogle af Themaerne. Nogen Frist for Indsendelse er der ikke. — Jeg belyser ikke Themaerne med Eksempler, da dette vilde føre til, at de fleste Besvarelser ikke løsrev sig tilstrækkeligt fra Efterligning af Eksemplet.

Thema I: Sort Taarn staar paa sort Konges Hjørnefelt og 2 Varianter opstaar ved, at henholdsvis sort K. og sort T. gaar hen paa et af deres fælles Nabofelter, eventuelt slaaende en hvid Brik her. Hvids indledende Træk falder udenfor Themaet, knytter blot de to Varianter sammen; hvis der slaas en hvid Brik i de to Varianter, vil det være bedst, om denne stilles paa Plads med første Træk. Matstillingerne maa helst være rene, i hvert Fald fordrer Themaet, at de Felter, der i de to Varianter indtages af sort Taarn, ikke i Matstillingen er angrebet af en hvid Brik. Themaet fordrer 2 Træk, men kan naturligvis udføres i flere enten ved, at hele Themaet gøres til Variant i en Tre- eller Flertrækker eller ved, at der efter K.- og T.-Trækket ikke straks gøres Mat. Man maa begynde med at konstruere Stillingen, som den skal være efter Hvids Træk, og bagefter undersøge, med hvilket Træk af Hvid den bedst indledes.

Thema II: Hvis Hvid begynder med Trækket 1) $m-n$, saa svarer Sort med $x-y$, og der er derefter Træktvang for Hvid, d. v. s. Opgaven vilde nu kunde løses, hvis Hvid kunde undlade at trække. Det gælder derfor for Hvid om først at komme til n , efter at Sort er kommen til y , og Løsningen bliver derfor, at Hvid begynder med 1) $m-o$, for efter Sorts Træk $x-y$ at fortsætte med 2) $o-n$. Det vil let forstaas, at Bogstaverne m , n , o , x og y skal repræsentere Felter paa Brædtet, som Opgavens Konstruktor maa vælge efter de Brikker, han anvender. Themaet fordrer mindst 3 Træk. Til de hvide Træk egner sig bedst en D. eller K., mindre godt et T. og L., da disse maa blive paa samme Linie under de to Træk, en B. kan kun bruges, hvis den staar i sin Begyndelsesstilling, og en S. slet ikke. Derimod er en S. maaske lettest anvendelig til Sorts Træk. Man staar sig vist ved først at konstruere Stillingen efter Hvids andet Træk, hvor altsaa Hvid kun kan gøre Mat, hvis Sort trækker først, men ikke selv kan trække uden at ødelægge sine Chancer; ud fra en saadan Stilling maa man saa søge at faa lagt de forudgaaende Træk ind i Opgaven.

Niels Hoeg.

Uddrag af Skakbladets

	kr.	ø.
INDTÆGT.		
Indgaaede Restancer fra Aaret 1911—12.....	74	20
Skakforeningerne har indbetalt for Bladet: Aalborg Kr. 56,18, Arden 11,72, Frederikshavn 3,18, Hobro 3,18, Randers 41,34, Herning, Holstebro, 6,36, Lemvig 32,86, Thisted 1,06, Ulfborg 12,72, Vemb 7,42, Viborg 20,14, Vinderup 2,12, Aarhus 34,98, Brædstrup 2,12, Grenaa 25,44, Hadsten 1,06, Horsens, Bogense 10,60, Esbjerg, Fredericia 13,78, Haarby 4,24, Mid- delfart 20,95, Odense 33,98, Svendborg 13,78, Køge 18,22, Maribo, Nakskov 18,02, Næstved 5,30, Nykøbing F. 2,12, Roskilde, Slagelse 13,78, Taastrup 2,12, Frederikssund 2,12, Hillerød 2,12, Handels- & Kontoristforeningen 12,72, Arbej- dernes Læseselsk. 1,06, Hørsholm, Helsingør 2,43, Skelskør 0, Rønne 31,80	471	02
14 direkte Unions-Medlemmer for Bladet	21	00
Abonnement gennem Ekspeditionen.....	52	75
— — Postvæsenet.....	91	59
Annoncer	105	67
Salg af ældre Aargange.....	2	50
Underskud	63	48
Balance...	882	21

Uddrag af Dansk Skak-

	kr.	ø.
INDTÆGT.		
Indgaaede Restancer fra Aaret 1911—12.....	21	50
Foreningernes Kontingent til Unionen for Aaret 1912—13: Aal- borg Kr. 26,50, Arden 6,00, Frederikshavn 6,00, Hjørring 5,00, Hobro, Randers, Herning, Holstebro 14,00, Lemvig 14,00, Thisted, Ulfborg, Vemb 8,00, Viborg 10,00, Aarhus 17,00, Brædstrup 4,50, Grenaa 9,50, Hadsten, Horsens, Bogense 6,00, Esbjerg, Fredericia 7,00, Middelfart 10,00, Odense 16,50, Svendborg 7,50, Køge 10,00, Maribo, Nakskov 8,50, Næstved 10,50, Nykøbing F. 16,50, Roskilde, Slagelse 12,50, Taastrup, Frederikssund 7,00, Hillerød 7,00, Hørs- holm 8,00, Helsingør 7,50, Handels- og Kontoristforeningen, Arbejdernes Læseselskab 10,00, Skelskør 5,00.....	270	00
14 direkte Unionsmedlemmer: Toldass. Kruse, Dr. Mathiassen, Grosserer Arboe, Cand. Causse, Cand. Clausen, Bogholder Olsen, alle København, Stationsmester Schmidt, Sminge, Forfatter Madsen, Vorupør, Købmand Nielsen, Skovsgaard, Ingeniør Engelhardt, Hellerup, Læge Munck, Brænderup, Lærer Brænner, Nordby, Samsø, Trafikassistent Bjerrum, Ølgod, Lærer Buch, Nørre Alslev.....	15	95
Saldo fra Korrespondance-Turnering	5	03
Underskud	20	61
Balance...	333	09

Regnskab 1912—13.

	Ⓕ	Ⓒ
UDGIFT.		
Bladets Papir og Trykning	755	45
Betalt Postvæsenet for Bladets Ekspedition	40	62
Annonce i Kraks Vejviser	4	00
Ekspeditionens Tryksager, Porto etc.	36	14
Redaktionens Porto etc. (Denver 36,00, Høeg 10,00).....	46	00
Balance...	882	21

unions Regnskab 1912—13.

	Ⓕ	Ⓒ
UDGIFT.		
Underskud fra 1911—12.....	1	77
Skakbladets Løserturnerings Præmier	45	00
Unionens Tilskud til Korrespondance-Turneringens Præmier .	89	00
Unionens Tilskud til Enkeltmands-Turnerings Præmier.....	80	00
Annonce i Kraks Vejviser (Realregistret)	10	00
Vandreskjoldets Assurance.....	3	50
Porto, Tryksager etc.	40	34
Skakbladets Underskud 1912—13.....	63	48
Balance...	333	09

Dansk Skak-Unions 3. Korrespondanceturnering.

Efter at der i Skakbladets Novemberhefte 1910 var udsendt Indbydelse til Unionens 3. Korrespondanceturnering, tog denne sin Begyndelse den 10. Januar 1911.

Der indtegnedes ialt 35 Spillere, fordelt i 4 Klasser, nemlig 1. Klasse med 14 Spillere, delt i 2 Grupper, og 2., 3. og 4. Klasse med hver 7 Spillere. Hver Deltager spillede indtil 3 Partier samtidig.

Det første Parti (Partiet Thal-Jantzen—Thoresen) afsluttedes den 4. Februar 1911 og det sidste af samtlige Partier (Partiet E. Knudsen—Nøhr) afsluttedes den 24. Juli 1913.

Et forholdsvis stort Antal Deltagere har fuldført Turneringen. Af 35 er kun 4 udtraadte, 2 paa Grund af Udmeldelse af Unionen (eller én Unionen tilhørende Skakforening) og 2 i Henhold til Turneringsreglementets §§ 8 og 9 (Overskridelse af Betænkningstiden).

Som nedenstaaende Oversigt over Turneringen udviser, har kun een af Præmietagerne, nemlig Adjunkt P. A. Larsen, Rønne (1. Kl. 1. Gr.), vundet alle sine Partier. I de øvrige Klasser er Første-Præmien erobret med højest 4 $\frac{1}{2}$ Points.

Resultatet:

1. Klasse 1. Gruppe:

	1	2	3	4	5	6	7	Points	
1. Damgaard, Randers .	—	1	»	0	$\frac{1}{2}$	1	1	3 $\frac{1}{2}$	2. Pr. Kr. 10.00
2. Denver, Aalborg	0	—	»	0	1	0	$\frac{1}{2}$	1 $\frac{1}{2}$	
3. Hartvig, Holstebro . . .	»	»	—	»	»	»	»		
4. Larsen, Rønne	1	1	»	—	1	1	1	5	1. Pr. Kr. 15.00
5. Thal-Jantzen, Odense	$\frac{1}{2}$	0	»	0	—	0	1	1 $\frac{1}{2}$	
6. Thoresen, Randers . . .	0	1	»	0	1	—	1	3	3. Pr. Kr. 8.00
7. Tjeld, Aalborg	0	$\frac{1}{2}$	»	0	0	0	—	$\frac{1}{2}$	

Hartvig, Holstebro, tabte tre Partier paa Grund af Overskridelse af Betænkningstiden, og udgik som Følge heraf i Henhold til Turneringsreglementets §§ 8 og 9 af Turneringen.

1. Klasse 2. Gruppe:

	1	2	3	4	5	6	7	Points	
1. Jørgensen, Horslunde	—	»	»	»	»	»	»		
2. Knudsen, E., Holstebro	»	—	$\frac{1}{2}$	1	»	1	$\frac{1}{2}$	3	2. Pr. Kr. 10.00
3. Knudsen, S., Vinderup	»	$\frac{1}{2}$	—	1	»	1	1	3 $\frac{1}{2}$	1. Pr. Kr. 15.00
4. Lyngholm, Slagelse . . .	»	0	0	—	»	0	0	0	
5. Poulsen, Roskilde	»	»	»	»	—	»	»		
6. Aggerholm, Købhvn. . .	»	0	0	1	»	—	0	1	
7. Strandkov-Nøhr, Næstved	»	$\frac{1}{2}$	0	1	»	1	—	2 $\frac{1}{2}$	3. Pr. Kr. 8.00

Jørgensen, Horslunde, udtraadte af Turneringen paa Grund af Udmeldelse af Unionen, efter at have fuldført 5 Partier (3 vundne og 2 tabte). Poulsen, Roskilde, udtraadte ligeledes paa Grund af Udmeldelse af Unionen efter at have afsluttet 4 Partier (2 vundne og 2 remis).

2. Klasse:

	1	2	3	4	5	6	7	Points	
1. Hillersborg, Lemvig .	—	1/2	1	1	1	0	1	4 1/2	1. & 2. Pr. delt Kr. 12,50
2. Juel, Lemvig	1/2	—	0	0	0	0	1	1 1/2	
3. Jørgensen, Strande . .	0	1	—	1/2	0	1	0*	2 1/2	
4. Thiesen, Fredhvn. . . .	0	1	1/2	—	1/2	0	1*	3	
5. Thiesen, Næstved . . .	0	1	1	1/2	—	1	1*	4 1/2	1. & 2. Pr. delt Kr. 12,50
6. Thiesen, Roskilde . . .	1	1	0	1	0	—	1	4	3. Pr. Kr. 8,00
7. Zwick, Nakskov	0	0	1*	0*	0*	0	—	1	

*) Partierne Thiesen, (Fredhvn.)—Zwick og Zwick—Thiesen (Næstved) afgjort i Henh. til Turneringsreglementets §§ 8 og 9. Partiet Zwick—Jørgensen opgivet af sidstnævnte af Mangel paa Tid.

3. Klasse:

	1	2	3	4	5	6	7	Points	
1. Andersen, Grenaa . . .	—	1/2	0	1	1	1	1	4 1/2	1. Pr. Kr. 15,00
2. Claussen, København	1/2	—	1	0	0	1*	1	3 1/2	3. Pr. Kr. 8,00
3. Glente, Næstved	1	0	—	1/2	1/2	0	0	2	
4. Hansen, Hillerød	0	1	1/2	—	1	1	1/2	4	2. Pr. Kr. 10,00
5. Jensen, Nakskov	0	1	1/2	0	—	0*	0	1 1/2	
6. Misfeldt, Slagelse	0	0*	1	0	1*	—	1	3	
7. Petersen, Randers	0	0	1	1/2	1	0	—	2 1/2	

*) Partierne Jensen—Misfeldt og Misfeldt—Claussen afgjorte i Henh. til Turneringsreglementets §§ 8 og 9.

4. Klasse:

	1	2	3	4	5	6	7	Points	
1. Düring, Næstved	—	»	1	0	0	0	1	2	
2. Frederiksen, Viborg . .	»	—	»	»	»	»	»	»	
3. Jensen, Aalborg	0	»	—	0	0	0	0	0	
4. Jensen, Arden	1	»	1	—	1/2	1	1	4 1/2	1. Pr. Kr. 15,00
5. Nielsen, Skovsgaard . .	1	»	1	1/2	—	1/2	1/2	3 1/2	2. & 3. Pr. delt Kr. 9,00
6. Petersen, Middelfart . .	1	»	1	0	1/2	—	1	3 1/2	2. & 3. Pr. delt Kr. 9,00
7. Schmidt, Sminge	0	»	1	0	1/2	0	—	1 1/2	

Frederiksen, Viborg, tabte 3 Partier paa Grund af Overskridelse af Betænkningstiden og udgik som Følge heraf i Henh. til Reglem. §§ 8 og 9 af Turneringen. Jensen, Aalborg, fuldførte kun eet Parti, og opgav d. 17. April 1911 af Mangel paa Tid de resterende Partier.

De Præmietagere, der har naaet Oprykningkvotienten (75) og saaledes forpligtet til ved fremtidige Korrespondanceturneringer at spille i en højere Klasse, er følgende:

Navn	Klasse	Antal Partier	Points	Kvotient
Adjunkt P. A. Larsen, Rønne ...	1. I.	5	5	100
Skrædderm. Th. C. Jensen, Arden	4.	5	4 $\frac{1}{2}$	90
Stationsforstander S. Knudsen, Vinderup	1. II.	4	3 $\frac{1}{2}$	87
Handelsk. E. Knudsen, Holstebro	1. II.	4	3	75
Pastor S. J. Hillersborg, Lemvig	2.	6	4 $\frac{1}{2}$	75
Lærer O. Thiesen, Næstved	2.	6	4 $\frac{1}{2}$	75
Trafikass. L. A. Andersen, Grenaa	3.	6	4 $\frac{1}{2}$	75

De øvrige Præmietagere opnaede følgende Kvotient:

Navn	Klasse	Antal Partier	Points	Kvotient
Fabrikant N. Damgaard, Randers	1. I.	5	3 $\frac{1}{2}$	70
Kbmd. Andr. Nielsen, Skovsgaard	4.	5	3 $\frac{1}{2}$	70
Urmager Petersen, Middelfart...	4.	5	3 $\frac{1}{2}$	70
Klokker V. Thiesen, Roskilde ...	2.	6	4	66
Redaktør Laur. Hansen, Hillerød	3.	6	4	66
Red. Strandskov-Nøhr, Næstved.	1. II.	4	2 $\frac{1}{2}$	62
Adjunkt V. Thoresen, Randers ..	1. I.	5	3	60
Exam. pharm. Poul Claussen, København	3.	6	3 $\frac{1}{2}$	58

Ved Gennemsyn af Partierne viser det sig, at uregelmæssig Spilleaabning har været benyttet i 16 Partier. Af de teoretiske Spilleaabninger findes 18 forskellige at være anvendte, hvoraf Dronninggambit og Spansk Parti staar højest med 12 Partier hver; derefter følger Tospringerspil i Bagh., Russisk, Fransk, Fromsgambit, Nordisk Gambit, Siciliansk, Skotsk Parti, Baghaandsgambit, Evansgambit, Italiensk, Hollandsk, Springergambit, Blackmargambit, Skandinavisk, Løberspil og Dronningbondespil. Rækkefølgen angiver Hyppigheden af de anvendte Spilleaabninger.

I Forbindelse hermed kan anføres, at det længste Parti (Partiet Juel—Jørgensen, 2. Kl.) er paa 60 Træk, medens det korteste Parti (S. Knudsen—Aggerholm, 1. Kl. II.) kun er paa 7 Træk.

Det samlede Præmiebeløb andrager **Kr. 165,00**, hvoraf Unionens Kasse tilskyder **Kr. 83,97**, idet der af Indskudsbeløbet, Kr. 105,00, er anvendt til diverse Tryksager, Portoudgifter o. l. ialt Kr. 23,97. Omstaaende Regnskab, med tilhørende Bilag, over Indskudsbeløbets Anvendelse er tilstillet Unionens Kasserer, af hvem de resterende Præmier vil blive betalte. Foruden Præmien erholder samtlige Vindere tillige et smukt litograferet Diplom, underskrevet af Unionens Formand og Turneringslederen.

DEBET.		Regnskab.		KREDIT.			
Bilag Nr.		Kr.	Ø.	Bilag Nr.		Kr.	Ø.
2	An Roskilde Tidendes Bogtr. iflg. Regn....	13	15	1	Pr. Indskud fra 35 Deltagere à 3,00...	105	00
3	— Bogb. Thorv. Riis iflg. Regn.....	0	75				
4	— Portoudgifter og Postsager.....	10	07				
5-11	— Udbet. Præmier .	76	00				
	— Beholdning	5	03				
		105	00			105	00

Som tidligere meddelt har Unionsbestyrelsen besluttet at anvende det af Hr. Driftsbestyrer Hannemann, Randers, i sin Tid skænkede Beløb, Kr. 15,00, til en Ekstrapræmie for det smukkeste spillede Parti. Bedømmelsen af de kvalificerede Partier vil nu snarest tage sin Begyndelse, og Resultatet blive meddelt i »Skakbladet«, saa snart det foreligger.

D. S. U. s 3. Korrespondanceturnering er hermed afsluttet.

Roskilde, den 25. Juli 1913.

For »Dansk Skakunion«
THORVALD RIIS,
Turneringsleder.



Parti Nr. 289.

Spillet i Wien 1913.

Fransk Parti.

Dr. Perlis.	Spielmann.
1. e2—e4	e7—e6
2. d2—d4	d7—d5
3. Sb1—c3	Sg8—f6
4. Lc1—g5	Lf8—e7
5. e4—e5	Sf6—d7
6. Lg5×e7	Dd8×e7
7. Dd1—d2	0—0
8. f2—f4	c7—c5
9. Lf1—d3	c5×d4
10. Sc3—e2	Sb8—c6
11. Sg1—f3	Sd7—c5

12. 0—0 f7—f5

13. e5×f6 De7×f6

14. Kg1—h1 Kg8—h8

Ellers tabes d4 ved L×h7+.

15. b2—b4 Sc5×d3

16. c2×d3 a7—a6

17. Dd2—b2 Lc8—d7

18. Ta1—b1

Trækkes først Sf3×d4, saa e5 19.
f×e, D×e5 med stærkt Spil for Sort.

18. Ta8—e8!

19. Sf3×d4 e6—e5

(Se Diagrammet.)

20. Sd4×c6 Ld7×c6

21. Kh1—g1

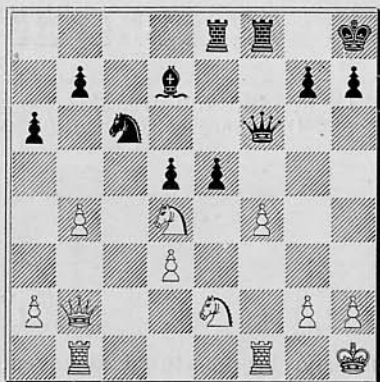

Eller 21. f×e, D×f1† 22. T×f1, T×f1† 23. Sg1, d4 24. D×d4, Tef8, h6 og Tf2.

21. d5—d4

22. f4×c5 Df6×e5

23. Db2—d2

Paa S×d4 følger De3† og D×d3.

23. Tf8×f1†

24. Tb1×f1 Lc6×g2!

25. Kg1×g2 De5×e2†

26. Dd2×e2 Te8×e2†

27. Kg2—g1

Uden Grund gaar Kongen et Skridt tilbage og taber et vigtigt Træk. 27. Tf2, Te8 28. Tf4 eller f7 burde være gjort.

27. h7—h6

28. Tf1—f4 Te2×a2

29. Tf4×d4 Ta2—b2

30. Td4—c4 Kh8—h7

31. Tc4—d4 Kh7—g6

32. Td4—d6† Kg6—f5

33. Td6—b6 a6—a5

34. Tb6×b7

Eller 34. b×a5, T×b6 35. a×b, Ke5 36. Kf2, Kd4 37. Ke2, Kc5 med Gevinst.

34. a5×b4

35. Tb7×g7 b4—b3

36. Tg7—b7 Kf5—f4

37. d3—d4 Kf4—e4

38. Kg1—f1 Ke4×d4

39. Kf1—e1 Kd4—e3

40. Tb7—e7† Ke3—d3

41. Te7—d7† Kd3—c2

42. Td7—c7† Kc2—b1

43. Tc7—b7 Kb1—c1

44. h2—h4 Tb2—b1

45. Ke1—e2 Kc1—c2

46. Tb7—c7† Kc2—b2

47. Ke2—f3

Paa 47. Th7 vil Th1 48. T×h6, Kc3 true med b2 eller Th2†.

47. Tb1—c1

48. Tc7—g7 Tc1—c4

Opgivet. (D. Woch.)

MEDDELELSER.

Pires. I sidste Nr. af »Skakbladet« tilbød en Hr. Pires i Lissabon at spille 2 Korrespondancepartier med en dansk Spiller. Undertegnede reflekterede straks og har ogsaa modtaget Hr. Pires' Samtykke til at spille; han beder mig imidlertid samtidig gennem »Skakbladet« at meddele de øvrige Reflektanter, at de for en stor Dels Vedkommende ikke skal vente Svar fra ham. Som Grund hertil angiver han dels, at han har modtaget en overvældende Mængde Tilbud fra danske Spillere, dels at han i flere Tilfælde ikke har forstaaet Sproget eller Adresserne.

A. Krog, Postelev i Maribo.

Vejen udenom!

Har De tænkt over, at De løber en Risiko ved til Stadighed at ryge Deres dagligdags Cigar, som jo almindeligvis er ret nikotinfyldt? Efter ansete Lægers samstemmende Udtalelser kan Nikotingiften medføre alvorlige Lidelser, saasom stærk Nervøsitet og deraf følgende Mangel paa Nattesovn, svagt Hjerte, Aareforkalkning o. l.

Denne Paamindelse rækker videre end de fleste aner og tror. Den har Bud til de allerfleste Rygere. Det kan hænde en skøn Dag, som man sidder bedst og ryger, at man pludselig mærker en fremmedartet Fornemmelse: en Spænding, en Trykken, nogen Hjertebanken — det er Budet.

Helt at aflade at ryge vilde vel nok være et føleligt Savn for mange og er maaske heller ikke altid absolut nødvendigt, forudsat der tages fornuftigt Hensyn til Maadehold og Valg af Cigaren. Men her gælder selvfølgelig Lægens Skøn og ikke mit.

For efter Evne at bidrage til at lempe dette Forhold tillader jeg mig at henstille: Vil De skaane Dem og dog have Fornøjelsen af at ryge en — vel at mærke — fortrinlig Cigar, staar den populære **S. H. Puritanos** til Deres øjeblikkelige Raadighed. Koster 10 Kr. pr. 100.

Skriv efter den lille læseværdige Brochure: *Spørg Deres Læge* — den koster ikke noget.

S. H. Puritanos forsendes overalt mod Opkrævning. Faas i Pro vinsbyerne **kun** hos de respektive Eneforhandlere. I København **kun** hos Hovedforhandleren for Danmark, Sverige og Norge:

Sigvard Hansen,

Skindergade 26, København.

Telefon 2139.

Lukker Kl. 7.

Løsning af Skakopgaven:

- 1) Kd6, a6, 2) Kc6, 3) Kb6+. 1) —, Ka6, 2) Kc7, 3) T×a7+.

Skakklubberne

anbefales mine praktisk indrettede **Partilister** med særlig Kolonne til **Noter**. Pris: 100 Stk. Kr. 1,00 — 500 Stk. Kr. 4,00 franko.

Diagrammer til Opgaver og Partistillinger. Pris: 100 Stk. Kr. 0,75 — 500 Stk. Kr. 2,50 franko.

Nyt! Skakparti-Noteringsbog, Nyt!

trykt i bekvemt Lommeformat, indeholdende Skemaer til 20 Partier samt særlig Kolonne til **Noter**.

Praktisk for alle! — Uundværlig for enhver Korrespondancespiller!

Pris: 1 Eksemplar 25 Øre — 10 Eksemplarer Kr. 2,00 franko.

Thorvald Riis, Roskilde,

Bogbinderi og Protokolfabrik.

Telf. 338.

Telf. 338.

Aalborg

litografiske Anstalt.

ETIKETTER.

Forretningspapir.

Fine litografiske Arbejder.

G. KUNST.

Overretssagfører.

HORSENS.

Incasso.

De smukkeste og enkleste

SKAKBRIKKER

af danske Skakforeningers kendte Model, fint udførte i Buksbom-Træ, **røde** eller **sorte** og **hvide**, koster for Medlemmer af Skakforeninger Kr. 4,50 pr. Sæt. Skriv til **S. Hemme**, Nygade 6, Købhvn. Telf. 4449.

Skakbrætter i forsk. Størrelser og Udførelser fra Kr. 3,25—5,00.

Ægte Voksdugsbrætter (41 Ctm.) Kr. 1,75 — (47 Ctm.) Kr. 2,00. Af imiteret Voksdug (40 Ctm.) 85 Øre.

Før

Skakaftenen

drik

DE FORENEDE BRYGGERIERS



ÆGTE SKATTEFRI

KRONE PORTER *er i Besiddelse af
udpræget Portersmag.*

ÆGTE SKATTEFRI

KRONE PORTER *styrkende, nærende
og meget velsmagende.*

ÆGTE SKATTEFRI

KRONE PORTER *ringe Alkoholmængde
stort Extraktindhold.*

FORLANG GER FOR ALTID

KRONE PORTER *absolut den bedste
skattefri Porter!*

Den Træthed,

som paa et givet Tidspunkt i en Match eller et Turneringsparti ofte indfinder sig og forleder Skakspilleren til et Dusintræk i Stedet for det svært gennemtænkte Gevinsttræk,

overvindes ved

det Phosphor-Glycerinholdige Hjerne- og Nervestyrkningsmiddel, der er af væsentlig samme medicinske S sammensætning som Sanatogen, men som omtrent købes til den halve Pris, nemlig

„Rosticon“,

der faas paa Apoteker og hos Materialisterne i Pakker à 100 Gr. til 2 Kr. og 250 Gr. til 5 Kr. (hvorimod Sanatogen koster henholdsvis Kr. 3,20 og Kr. 7,70).

Hovedoplæg: Trojel & Meyer, Kronprinsensg. 1, Købhvn.