

Hr G Thomas  
Lindborgvej 10,1  
Vanløse

272

# SKAKBLADET

Medlemsblad for Dansk Skak Union



JULI 1939

35. AARGANG NR. 7

Indeholder:

Indbydelse til Nordisk  
Skakforbunds Turnering  
i Oslo 1939

\*

FIDE's Turnering i  
Argentina

\*

Københavns mesterskabet  
1939

\*

Skak i Udlandet

\*

Partier

\*

Opgaver

\*

Dansk Skak Unions Korre-  
spondanceturneringer

\*

Meddelelser

I Løssalg 50 Øre pr. Stk.

## Nogle komplette Aargange af „Skakbladet“

1933, 1934, 1935, 1936 og 1937 sælges for  
**Kr. 2,50** pr. Aargang, naar Indbetaling sker paa  
**Giro 20801**

**København V.**

**Skakbladets Ekspedition**  
Vesterbrogade 21, St. o. G.

### **E. PARSHØJ**

GULDSMED & SØLVSMED  
ØSTERBROGADE 98 KØBENHAVN Ø.  
TELF. CENTR. 2598

#### **PRÆMIER JUBILÆUMSGAVER**

Udført efter kunstneriske Tegninger

Afgang fra Kunstakademiet i 1900  
som Billedhugger

Haandværkerf.s Sølvmedaille for  
Oplejning 1900 - E. PARSHØJ

Haandværkerf.s Sølvmedaille for  
Gravering 1910 Fru B. PARSHØJ

Kunstindustrielt Prisopgave Sølv-  
medaille 1904 - E. PARSHØJ

### **PRÆMIER**

**STORT  
UDVALG**

**L. ERLANDSEN**  
Sølv- & Guldsmed  
Frederikshavn

### **Norsk Sjakkblad**

(organ for Norsk Sjakkforbund)

10 hefter à 8 sider  
pr. år.

Abonnementspris  
2 kr. årlig.

Adr.:

„Høili“, Tyholtvejen,  
Trondhjem, (Norge).

## **F.I.D.E.s Regler for Skakspillet**

nedsat til **75 Øre** mod Indbetaling paa Giro 20801  
eller Indsendelse af Frimærker. Forsendelse mod Op-  
krævning finder ikke Sted. 6 Eksemplarer 20% Rabat.

## **SKAKBLADETS EKSPEDITION**

Vesterbrogade 21, St. o. G. - København V.

### **Deutsche Schachzeitung**

Organ für  
das gesamte Schachleben  
Herausgegeben von  
M. Blümlich, H. Ranneforth, J. Halumbirek  
unter ständiger Mitarbeit von  
A. Becker, E. Eliakases,  
M. Euwe, E. Grünfeld,  
G. Kieninger und H. Müller.  
Gegründet 1846.  
Erscheint monatlich.  
Preis halbjährlich RM 4.  
Probeheft kostenlos.

Verlag Walther de Gruyter & Co.  
Berlin W 35.

### **Dansk Skak Unions Emblem i Sølv**

udført paa Dansk Skak Unions Foranstaltning  
leveres i to Størrelser:



Med Knap 2,00 Kr. pr. Stk. + Porto  
Med Naal 1,50 Kr. — —  
10 Stk. portofrit.

Sendes mod Efterkrav  
ved Henvendelse til

Skakbladets Ekspedition,  
Vesterbrogade 21, St. o. G., København V.

# SKAKBLADET

Medlemsblad for Dansk Skak Union

REDAKTION:

Ansvarshavende Redaktør og Redaktør af Partiafdelingen:

*Alfred Christensen.*

Redaktører af Opgaveafdelingen: *P. Rasch Nielsen* og *O. G. Lauritzen.*

MEDARBEJDERE:

*Poul Hage, H. Norman-Hansen og Jul. Nielsen.*

35. Aargang

Juli 1939

Nr. 7

## Indbydelse

### til Nordisk Skakforbunds Turnering i Oslo 1939

i Forbindelse med Norsk Sjakkforbunds 25-Aars Jubilæum.

Turneringen afholdes i Oslo i Dagene 15.—23. Juli d. A. Deltagerne samles Lørdag den 15. Juli Kl. 12 i Militære Samfunds Lokaler, Myntgaten 1, Oslo. I Forbindelse med Kongressens Aabning foretages der ogsaa Navneopraab og Lodtrækning. Turneringens Afslutning finder Sted ved en enkel Fest Søndag den 23. Juli om Aftenen, hvortil Norsk Sjakkforbund indbyder Deltagerne som sine Gæster.

Turneringen spilles i 3 Klasser: en Landsholdsklasse, en Mesterklasse og en 1. Klasse.

I Landsholdsklassen kan deltage Landsholdspillere og tidligere nordiske Mestre. Vinderen faar Titlen: *Nordensmester.*

I Mesterklassen kan deltage Mesterspillere. Vinderen faar Titlen: *Nordisk Mester.*

I 1. Klasse kan de Spillere deltage, som ikke har Ret til at spille i de før nævnte Klasser, men som spiller i den nationale Turnering 1. Klasse.

Skulde der i nogen af Klasserne melde sig for mange Deltagere, saa træffer Bestyrelsen Valget imellem dem.

Der udsættes følgende Præmier:

*Landsholdsklassen:* 300, 200, 150, 100, 75 n. Kr.

*Mesterklassen:* 200, 150, 100, 75, 50 » » pr. Gruppe.

*1. Klasse:* 100, 75, 50, 30, 15 » » » »

Præmierne er beregnet for 12 Deltagere i hver Klasse eller Gruppe. Deltager et mindre Antal, saa forbeholder Bestyrelsen sig Ret til at foretage Forandringer i Præmieringen.

Bestyrelsen for Norsk Sjakkforbund vil gerne, om det ønskes, hjælpe Spillerne med Indkvarteringen. Vi kan skaffe Værelser uden Kost fra ca. 4 Kr. og enklere Værelser med Frokost for 3,50 Kr. (flere maa dele Værelse).

Vi beklager, at Indbydelsen til Turneringen er blevet udsendt med saa kort Varsel. Grunden er, at vi først i disse Dage har faaet Underretning om Tidspunktet for FIDE's Turnering i Buenos Aires, og vi har ikke ønsket at hen-

lægge en Nordisk Turnering til et Tidspunkt, som vilde kollidere med den nævnte internationale Turnering. Vi haaber imidlertid alligevel, at Turneringen vil vække Interesse.

Oslo i Juni 1939.

For Norsk Sjakkforbund:

*Olaf Smedal,*  
Præsident.

— — —  
Anmeldelse til Turneringen med Angivelse af, hvilken Klasse Anmelderen ønsker at spille i, maa senest 5 Dage efter Modtagelsen af nærværende Blad tilsendes »Dansk Skak Union«s Formand, Hr. Sparekassekasserer H. Rye, Frederikshavn, der da omgaaende indsender en Fortegnelse over de anmeldte Spillere til Direktør Olaf Smedal, hvis Adresse er: Kirkegaten 24, Oslo.

### FIDE's Turnering i Argentina.

Endelig kan der meddeles noget bestemt om Turneringen. Arrangørerne synes at have overvundet de sidste økonomiske Vanskeligheder og giver følgende Oplysninger:

Det danske Hold skal sammen med de øvrige europæiske Landshold afrejse fra Antwerpen den 27. Juli med »Periapolis« og ankommer til Buenos Aires, den 19. August. Turneringen, der skal spilles i »Teatro Nacional de Comedia« varer fra den 23. August til den 19. September. Den 27. September paabegyndes Hjemrejsen, og Ankomsten til Antwerpen finder Sted den 21. Oktober.

Da Turneringen saaledes vil finde Sted paa et senere Tidspunkt end oprindelig planlagt, kan Poul Hage ikke deltage. Det danske Hold faar derefter følgende S sammensætning:

1. Chr. Poulsen..... Agerskov
2. Jens Enevoldsen..... København
3. Øjvind Larsen..... Maribo
4. Alf. Christensen..... Hjørring
5. Ernst Sørensen..... Maribo

Alle 5 Landsholdsspillere har givet bestemt Tilsagn, og Unionen agter at anmode Enevoldsen om at være Holdleder.

Tillige skal Fru Ingrid Larsen, København, som før meddelt, med til Argentina for at repræsentere Danmark i FIDE's Dameturnering.

— — —  
Den næste Bog i P. Tofts Serie »Danske Skakbøger« vil bliv e en Beretning om Skakolympiaden i Buenos Aires og vil selvfølgelig særlig beskæftige sig med de danske Deltageres Partier. Bogen, der vil foreligge engang i Efteraaret, vil blive Resultatet af et Samarbejde mellem »Skakbladet«s Redaktør, Alf. Christensen, og Udgive ren, P. Toft. Den vil blive af omtrent samme Størrelse og Form som Bøgerne om Erik Andersen, og Prisen vil antagelig blive Kr. 3,50 (3,00 ved Subskription, der tegnes som sædvanlig).

— — —  
Vi anbefaler iøvrigt alle interesserede at abonnere paa den Brev-Service, som P. Toft har planlagt at give af Skakolympiaden, og hvorom der blev givet udførlig Forklaring i Juninumret. Der maa melde sig et vist Antal, for at Tofts gode Idé kan blive til Virkelighed.

## Chr. Poulsen til Bad Harzburg.

»Der Grossdeutsche Schachbund« arrangerer en international Turnering i Bad Harzburg i Dagene 25. Juni—2. Juli, hvortil følgende Mestre er indbudt: Ahues, Bogoljubow, Eliskases, Lange, Reinhardt, Rellstab og Zollner fra Tyskland, samt Cortlever, Holland, Chr. Poulsen, Danmark, og Ståhlberg, Sverige.

Det er første Gang, Chr. Poulsen kommer med i en international Enkeltmandsturnering. Forhaabentlig vil han vise sig Opgaven voksen og forsvare de danske Farver paa en smuk Maade.

## Københavnsmesterskabet 1939.

Den aarlige Enkeltmandsturnering om Københavnsmesterskabet spillede i Studenterforeningen i Dagene 12.—26. Maj. Tilslutningen var meget god, idet der deltog 96 Spillere fordelt paa 5 Klasser. Men i Mesterklassen var Deltagelsen saa sparsom — 4 Spillere ialt, at Resultatet ikke kunde give et klart Billede af Forholdet i Spillestyrke indenfor *hele* den københavnske Skakelite.

Jens Enevoldsen vandt klart sit første Københavnsmesterskab, og han fortjente det, dels fordi han meldte sig, og dels fordi han utvivlsomt er den stærkeste af de fire Spillere. En nærmere Præsentation af den nye Københavnsmester er overflødig. Enevoldsen staar midt i sin Skakkarriere, og hans Resultat i Danmarksturneringen i Næstved er i frisk Minde, ligesom der jo snart ikke gaar en Maaned, uden at man hører et eller andet om Enevoldsen.

### Mesterklassen:

1. Jens Enevoldsen ... S.S. 4 $\frac{1}{2}$ Points	2. B. Sørensen..... F.S. 5 $\frac{1}{2}$ P. 2. Pr.
2. H. Enevoldsen .... K.S. 3 $\frac{1}{2}$ —	3. Fru A. Mortved.. K.S. 5 - 3. -
3. M. Kupferstich..... J.S. 2 $\frac{1}{2}$ —	4. E. Munk-Andersen I.K. 4 $\frac{1}{2}$ - 4.-5. -
4. A. Desler..... K.S. 1 $\frac{1}{2}$ —	5. E. Wechter..... J.S. 4 $\frac{1}{2}$ - 4.-5. -
	6. E. Amtoft ..... Br.S. 4 - 6. -

### I. Klasse. 38 Deltagere.

1. Kjeld Hansen... Vb.S 6 P. 1. Pr.
2. Georg Nielsen .. Su.S. 5 $\frac{1}{2}$ - 2.-3. -
3. J. Lindhard..... K.S. 5 $\frac{1}{2}$ - 2.-3. -
4. Johs. Christiansen I.K. 5 - 4.-6. -
5. J. Seidelin..... I.K. 5 - 4.-6. -
6. A. Jacobsen..... F.S. 5 - 4.-6. -
7. L. Laursen..... K.S. 4 $\frac{1}{2}$ - 7.-9. -
8. Svend Lange.... I.K. 4 $\frac{1}{2}$ - 7.-9. -
9. V. Juul Hansen. F.S. 4 $\frac{1}{2}$ - 7.-9. -
10. Fru Ingrid Larsen K.S. 4 P. 10.-12. -
11. Koppel Ruben... J.S. 4 - 10.-12. -
12. Aage Hau..... K.S. 4 - 10.-12. -
13. J. Brøndberg .... K.S. 4 - 10.-12. -
14. Th. Garly..... K.S. 4 - 10.-12. -
15. E. Jønsson..... I.K. 4 - 10.-12. -
16. A. Petersen..... Br.S. 4 - 10.-12. -

### II. Klasse. 18 Deltagere.

1. O. Glück..... J.S. 6 P. 1. Pr.
-----------------------------------

### III. Klasse. 20 Deltagere.

1. J. Livoff..... J.S. 5 $\frac{1}{2}$ P. 1.-2. Pr.
2. Kai Madsen..... Br.S. 5 $\frac{1}{2}$ - 1.-2. -
3. F. Andersen..... Su.S. 5 - 3.-5. -
4. N. A. Geer..... Br.S. 5 - 3.-5. -
5. Jul. Laursen..... I.K. 5 - 3.-5. -
6. E. Heckmann ... I.K. 4 $\frac{1}{2}$ - 6. -
7. Georg Jensen.... I.K. 4 - 7. delt
8. A. Thalmay..... J.S. 4 - 7. delt

### IV. Klasse. 16 Deltagere.

1. W. Thofter..... K.S. 6 P. 1. Pr.
2. P. Henriksen ... K.S. 5 - 2.-3. -
3. Frk. P. Gjeddebæk K.K.S. 5 - 2.-3. -
4. A. Schacher .... J.S. 4 $\frac{1}{2}$ - 4. -
5. A. Roi..... V.S. 4 - 5. delt
6. V. Andersen.... Br.S. 4 - 5. delt
7. J. Jørgensen.... F.S. 4 - 5. delt
8. J. Thykier..... K.S. 4 - 5. delt

Kjeld Hansen rykker op i Mesterklassen, og Georg Nielsen og J. Lindhard skal ved en Omkamp afgøre, hvem af dem der skal rykke op som Nr. 2.

Fra 2. Klasse rykker O. Glück og B. Sørensen op i 1. Klasse, og J. Livoff og Kai Madsen rykker fra 3. Klasse op i 2., medens W. Thofte rykker fra 4. op i 3. Klasse.

J. P. Christensen ledede Turneringen, og I. O. Pedersen foretog Præmieuddelingen Onsdag den 31. Maj ved en lille Festlighed efter »K.S.U.«s Generalforsamling.

## Skak i Udlandet.

Sveriges Schackforbunds aarlige Turnering spilles i Allingås den 25. Juni —2. Juli, men Landholdsklassen har af Hensyn til Landsholdets nær forestaaende Rejse til Argentina allerede spillet Hovedkampen i Stockholm om selve Sverigesmesterskabet. Turneringen var dobbeltrundig og fik følgende Resultat:

Nr. 1 og Sverigesmester for 1939 G. Ståhlberg 6 Points, 2—3. R. Spielmann og N. Bergkvist hver  $5\frac{1}{2}$  Points, 4. Eric Lundin 5 Points, 5. G. Stoltz 4 Points og 6. G. Danielsson  $3\frac{1}{2}$  Points.

Den østrigske Stormester Spielmann, der nu har taget fast Ophold i Sverige, traadte ind i Stedet for Ored Karlin, der meldte Afbud i sidste Øjeblik. Det er første Gang i lang Tid, at Sverigesmesterskabet afgøres i en Turnering, og den nye Ordning med en Landsholdsklasseturnering vakte udelt Tilfredshed.

Mesterskabet for Göteborg er vundet af K. Fuhrman efter Omkamp med H. Carlsson. I selve Turneringen blev Stillingen: 1—2. K. Fuhrman og H. Carlsson hver 7 P., 3—4. Olov Kinmark og Eric Lundgren hver  $5\frac{1}{2}$  P., 5—6. H. Alexandersson og E. Söderström hver 5 P., 7—9. Algot Ahlberg, Oscar Nielsson og H. Westerberg hver  $4\frac{1}{2}$  P., 10. Eric Thor  $3\frac{1}{2}$  P. og 11. Ernst Larsson 3 P. Klubmesterskabet for Göteborg er vundet af Schacksällskapet Manhem.

Stockholmsmesterskabet er vundet af Stig Lundholm efter Omkamp med S. Lindquist.

Mesterskabet for Jugoslavien er vundet af Stormesteren Dr. M. Vidmar med  $10\frac{1}{2}$  Points foran Tomowitsch, Kostitsch, Schreiber, Vukowitsch, Pirc og endnu 10 jugoslaviske Mestre.

I en Landskamp med 10-Mandshold har Holland slaaet Belgien med  $13\frac{1}{2}$  Points mod  $6\frac{1}{2}$ .

Italiensmesterskabet er vundet af M. Monticelli med 11 Points. Derefter kom V. Castaldi med  $9\frac{1}{2}$ , M. Napolitano og E. Paoli med  $8\frac{1}{2}$ , V. Nestler og C. Staldi med 8, A. Campolongo og S. Rosselli med 7, samt endnu 7 italienske Mestre.

I Paris er der blevet spillet en international Turnering med 15 Deltagere. N. Rossolimo sejrede med  $11\frac{1}{2}$  Points fulgt af Dr. S. Tartakower med 10 Points.

Efter maanedlange Forturneringer er Ruslandsmesterskabet for 1939 nu blevet afgjort. Stormesteren Botwinnik hævdede med Ære sin Titel i den haarde Konkurrence: 1. Botwinnik  $12\frac{1}{2}$  P., 2. Kotov  $11\frac{1}{2}$  P., 3. Belavenez 11 P., 4—5. Makagonov og Tjechover hver  $10\frac{1}{2}$  P., 6. Bondarevski  $9\frac{1}{2}$  P., 7. Lisizin 9 P., 8—9. Dubinin og Lövenfisch hver  $8\frac{1}{2}$  P., 10—12. Panov, Ragosin og Rabinovitsch hver med  $7\frac{1}{2}$  Points.

I Stuttgart er der blevet spillet en international Turnering med følgende Resultat: 1. Bogoljubow  $7\frac{1}{2}$  P., 2. K. Richter 7 P., 3-6. Eliskases, Engels, Kieninger og Vidmar hver  $6\frac{1}{2}$  P., 7. Foltys  $5\frac{1}{2}$  P., 8. O'Kelly 5 P., 9. Grob  $4\frac{1}{2}$  P., 10.-11. Hess og Staldi hver 4 P. og 12. Szily  $2\frac{1}{2}$  Points.

En Række store tyske Bymesterskaber er afgjort med følgende Resultater: Berlin: Mölbitz, Wien: H. Müller, Hamburg: Heinicke, München: Zollner, Leipzig: Blümisich, Bremen: Carls og Köln: Kieninger.

## Parti Nr. 1708. Indisk Parti. (54).

Spillet i Omkampen om Danmarksmesterskabet  
den 26. April 1939 i København.

H. Norman-Hansen, J. Enevoldsen,

København.

København.

Hvid.

Sort.

1. c2-c4

g7-g6

2. d2-d4

Sg8-f6

3. Sb1-c3

d7-d5

4. e2-e3

Hvid giver med dette rolige Træk Afkald paa et evt. Gendrivelsesforsøg mod Grünfeld-Forsvaret. I Paasketurneringen i Næstved forsøgte Bjørn Nielsen mod Enevoldsen det skarpe 4. Sf3, Lg7 5. Lg5, Se4 6. cxd5, Sxg5 7. Sxg5, e6 8. Da4+, Ld7 9. Db3, Dxg5 10. Dxb7, 0-0 11. Dxa8, Lxd4 12. e3, Lb6 13. Db7 og fik efter kompliceret Spil en klar Gevinststilling arbejdet frem. At 5. Lg5 o. s. v. skulde gendrive Grünfeld-Forsvaret kan naturligvis ikke bevises af et enkelt tidnødpræget Parti. Bl. a. kunde Sort vel i 8. Træk stærkere spille c7-c6.

I Sverigesturneringen spillede Daniellsson efter 1. Sf3, Sf6 2. c4, g6 3. Sc3, Lg7 4. d4, d5 imod Ståhlberg 5. Lf4, men Ståhlberg ofrede Bc7 med 0-0! 6. cxd5, Sxd5 7. Sxd5, Dxd5 8. Lxc7 og fik efter Sc6 9. e3, Lf5 10. a3, Ta-c8 11. Lg3, Lc2! et stærkt Angreb, der resulterede i Bondegevinst og Sejr for Sort.

Heller ikke 5. Db3 efter 4. Sf3 synes at stille Sort nogen særlig svær Opgave. Se Parti Nr. 1692 i »Skakbladet«, Maj 1939.

4.

Lf8-g7

5. Sg1-f3

0-0

6. Lf1-d3

c7-c6

Men dette Træk er vist for beskedent. Sort kunde og burde spille c7-c5, for 7. dxc5, dxc4 8. Lxc4, Da5 9. Ld2, Dxc5 giver Sort et ganske godt Spil. Dette vilde ogsaa holde Feltet c6 frit til Springerens.

7. 0-0

Sb8-d7

8. c4xd5

Sf6xd5

9. Sc3xd5

c6xd5

10. Dd1-b3

Sd7-b8

Tager Tid, og Tiden er knap for Sort. 10. —, Sb6 og Udvikling af Lc8 for at stemme imod paa c-Linien var bedre.

11. Lc1-d2

Sb8-c6

12. Ta1-c1

a7-a6

13. Tc1-c5

e7-e6

14. Tf1-c1

Tf8-e8

15. a2-a3

Lg7-f8

16. Tc5-c2

Lf8-d6

Denne Placering drømte Løberen vist ikke om, da den blev flyttet første Gang. Sort vil befri sig ved Fremstødet e6-e5, men derved svækkes Bd5, og Hvid bryder afgørende ind over c-Linien. En passiv Modstand vilde dog sandsynligvis heller ikke i Længden kunne staa for Hvids Tryk. De hvide Dronningebønder vilde hurtigt true Punktet b5.

17. Ld2-c3

e6-e5

18. d4xe5

Sc6xe5

19. Lc3xe5

Ld6xe5

20. Sf3xe5

Te8xe5

21. Db3-c3

Te5-e8

22. Dc3-d4

Nu er Hvids Fordel klarlagt: Besiddelsen af c-Linien og Dronningens

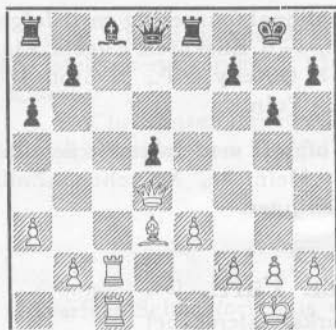

ideelle Placering skal medføre Bonde-  
tab for Sort. En Stilling som denne kan  
Norman-Hansen behandle som ingen  
i Danmark, og med maskinmæssig Sik-  
kerhed »tromler« han Sort ned.

22. Lc8—e6

23. h2—h3 Dd8—g5  
24. h3—h4 Dg5—h6  
25. Tc2—c7 b7—b5

Eller 25. —, Ta—c8 26. Le2 samt Lf3,  
og Sorts Vanskeligheder vil hurtigt  
vokse ham over Hovedet.

26. Tc1—c6 Dh6—g7  
27. Dd4×g7 Kg8×g7  
28. Tc6—d6 b5—b4  
29. Ld3×a6 b4×a3  
30. b2×a3 Kg7—f6  
31. a3—a4 Kf6—e5  
32. Td6—b6 d5—d4

En Fejl, som dog kun forkorter Smer-  
ten. Ba4 vil før eller senere kræve sin  
Ret.

33. Tc7—c5† Ke5—f6  
34. e3×d4 Te8—d8  
35. d4—d5 Opgivet.

## Parti Nr. 1709. Indisk Parti. (52).

Spillet i Mesterklassen i D. S. U.s Paasketurnering i Næstved den 7. April 1939.

Hartvig Nielsen, P. Korning,

Aarhus. Aarhus.

Hvid. Sort.

1. d2—d4	Sg8—f6
2. c2—c4	e7—e6
3. Sb1—c3	Lf8—b4
4. Lc1—g5	b7—b6
5. Sg1—f3	Lc8—b7
6. e2—e3	0—0
7. Lf1—d3	d7—d5
8. c4×d5	Lb4×c3†
9. b2×c3	e6×d5
10. 0—0	Sb8—d7
11. Sf3—e5	Dd8—b8

Her staar Dronningen for afsides og  
maa sammen med den øvrige Dron-  
ningefløj staa som Tilskuere til den  
Kongestorm, som Hvid nu sætter i  
Scene. Bedre var 11. —, De8 for at slaa  
paa e5 og saa spille Sf6—d7.

12. f2—f4 Sd7×e5

Se Diagrammet.

13. Lg5×f6!

En Overraskelse. Paa 13. —, S×d3 har  
Hvid set, at 14. Dg4, g6 15. Dg5 og Dh6  
vil føre til Mat.

13. Se5—g6

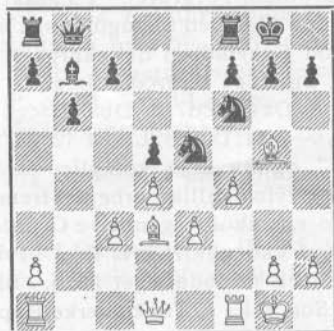

Stilling efter Sorts 12. Træk.

14. f4—f5 g7×f6  
15. Dd1—h5 Kg8—g7  
16. Tf1—f3 Tf8—h8  
17. Tf3—h3 Db8—f8

Kongen kan ikke flygte over f8, da  
der følger 18. f×g6, f×g6 19. L×g6 osv.  
Nu ved Hvid imidlertid, hvor han har  
Fjenden, og han forøger derfor roligt  
Trykket. Springerens Spring kan jo altid tages.

18. Ta1—f1 Lb7—c8  
19. Th3—g3 Df8—e8  
20. Tf1—f4 c7—c6  
21. Tf4—h4 Lc8×f5



22. Dh5—h6†      Kg7—g8      Hvid let fremtvinge Gevinsten ved  
 23. Ld3×f5      De8—f8      Th4—g4 og h2—h4—h5 osv.  
 Taber straks, men selv om Dronning-  
 gen bliver staaende paa e8, saa kan      24. Tg3×g6†      Opgivet.  
 Thi paa 24. —, f×g6 afgør 25. Le6†.

## Parti Nr. 1710. Indisk Parti. (52).

Spillet i 5. Runde i Turneringen om Sverigesmesterskabet for 1939.

G. Ståhlberg.      G. Danielsson,

Hvid.      Sort.

1. d2—d4      Sg8—f6  
 2. c2—c4      e7—e6  
 3. Sb1—c3      Lf8—b4  
 4. Dd1—b3

For en halv Snes Aar siden var dette Træk meget populært, men nu foretrakker de fleste Mestre 4. Dc2.

4.      c7—c5  
 5. d4×c5      Sb8—c6  
 6. Sg1—f3      Sf6—e4  
 7. Lc1—d2      Se4×d2  
 8. Sf3×d2      Lb4×c5

Sort har nu Fordelen af Løberparret, men Hvid faar til Gengæld et stærkt Tryk paa d-Linien.

9. e2—e3      0—0  
 10. Lf1—e2      b7—b6  
 11. 0—0

Før fortsatte man med 11. 0—0—0, som dog giver Sort gode Modchancer.

11.      Lc8—b7  
 12. Sd2—f3      Ta8—c8  
 13. Db3—a4

Hvid maa forhindre Sa5.

13.      Lc5—d6?

En tidsspildende Manøvre, som bringer Sort i Vanskeligheder. Rigtigt var 13. —, f5 med kompliceret Spil.

14. Tf1—d1      Ld6—b8  
 15. Td1—d2      Dd8—e7  
 16. Ta1—d1      Tf8—d8  
 17. Sc3—b5      d7—d5

Et Bondeoffer for at faa Modspil.

18. c4×d5      e6×d5

Se Diagrammet.

19. Sb5—d4!

Paa 19. T×d5, T×d5 20. T×d5 følger 20. —, Se5 med godt Officersspil for Sort.

19.      Sc6×d4

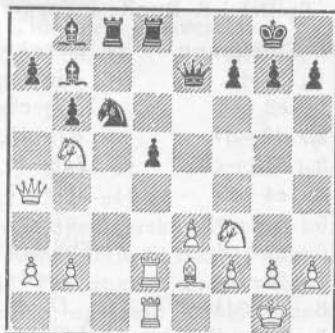

Stilling efter Sorts 18. Træk.

20. Td2×d4      Tc8—c5  
 21. Da4—a3      De7—c7  
 22. g2—g3      Td8—c8  
 23. Da3—d3

Truende Sg5.

23.      g7—g6  
 24. Dd3—b3      Tc5—c1  
 25. Sf3—e1

Hvid vil dels forhindre, at Sort efter Taarnafbytning spiller Dc2, dels forbereder han en Erobring af Bd5.

25.      Tc1×d1  
 26. Td4×d1      Tc8—d8  
 27. Le2—f3      Dc7—e5  
 28. Kg1—g2      De5—e6  
 29. Se1—c2      De6—f6  
 30. Se2—b4      a7—a5

Skønt Sort herved faar uligefarvede Løbere, saa beholder Hvid dog store Gevinstchancer, da Sorts Kongestilling bliver svag.

31. Sb4×d5      Lb7×d5  
 32. Lf3×d5      Kg8—g7  
 33. e3—e4      a5—a4  
 34. Db3—b5      g6—g5

Sort prøver at hindre det hvide Taarn i at komme til f3.

35. Db5—e2!      Df6—e5

36. De2—h5	De5—f6	Taber hurtigt. Længere Modstand
37. Dh5—g4		bød 38. —, De7.
Forhindrer Dg6 (37. —, Dg6 38. L×f7!).		39. Td3—f3 f7—f6
37. h7—h6		40. Dg4—e6 Db2—e5
38. Td1—d3!	Df6×b2	41. De6—f7† Opgivet.

G. Ståhlberg i D. N.

## Parti Nr. 1711. Fransk Parti. (88).

Spillet i 8. Runde i Turneringen om Sverigesmesterskabet for 1939.

R. Spielmann.	N. Bergkvist.	19. Ld3—b1	Sc6—b4
Hvid.	Sort.	20. Tc3—e3	f6—f5
1. e2—e4	e7—e6	21. g2—g4!	
2. d2—d4	d7—d5	Nu bryder Stormen ud!	
3. Sb1—c3	Sg8—f6	21. Sb4—c6	
4. e4—e5	Sf6—d7	Eller 21. —, f×g4 22. Sg5, h6 23. Sh7!	
5. Sc3—e2	c7—c5	Tf—d8 24. Tg3! med afgørende Angreb.	
6. c2—c3	Sb8—c6	22. g4×f5	e6×f5
7. f2—f4	c5×d4	23. Kg1—h1	Sc6—d8
8. c3×d4	f7—f6	24. Tf1—g1	Sd8—e6
9. Sg1—f3	Lf8—e7	25. Se2—g3	Se6×f4
10. Se2—g3	0—0	26. e5—e6!	Sf4×e6
11. Lf1—d3	Le7—b4†	27. Sg3×f5	De7—f6
12. Lc1—d2	Lb4×d2†	28. Sf3—e5	
13. Dd1×d2	Dd8—b6	En kolossal Angrebsstilling. Samtlige	
14. Sg3—e2	Db6—b4	hvide Officerer medvirker — det er	
15. Ta1—c1	Sd7—b6	næsten Overflod af Kraft.	

Ved Dronningeflytning kunde Sort undgaa det paafølgende voldsomme Kongeangreb, men han maatte da overlade Hvid et afgjort fordelagtigt Slutspil.

16. Tc1—c3	Lc8—d7
17. b2—b3	Ta8—c8
18. 0—0	Db4—e7

28. Kg8—h8	
29. Te3—h3	Ld7—e8
30. Sf5×g7!	Se6—g5
31. Sg7×e8	Sg5×h3
32. Se8×f6	Tf8×f6
33. Se5—g6†!	Opgivet.

»Tidskrift för Schack«.

## Parti Nr. 1712. Hollandsk Parti. (47).

Spillet i Turneringen i Stuttgart den 21. Maj 1939.

C. Staldi,	L. Engels,	6.	Sb8—c6
Italien.	Tyskland.	7. c2—c3	Dd8—d6
Hvid.	Sort.	Sort burde konsekvent have fortsat	
1. d2—d4	f7—f5	med Fremstødet e7—e5, der aabner og	
2. e2—e4	f5×e4	omtrent udligner Spillet. Nu spiller	
3. Sb1—c3	g7—g6	Hvid f2—f4, og for at faa Kontrol over	
4. Sc3×e4	d7—d5	Feltet e5 maa Sort senere bruge saa	
Et skarpt Træk, som skaber Svæk-		voldsomme Midler som et Officersoffer.	
kelser i den sorte Lejr.		8. f2—f4	Sg8—h6
5. Se4—g3	Lf8—g7	9. Lf1—e2	0—0
6. h2—h4		10. Sg1—f3	Sh6—g4
Nu spiller Hvid risikabelt. Bedre var		11. Sf3—e5	
straks f2—f4.		Efter 11. Tf1 eller 11. Dd3 er et Kva-	

litetsoffer paa f4 meget chancerigt. Nu maa Sort enten ofre paa e5 eller overlade Hvid det overlegne Spil.

11. Lg7×e5

Men en langt bedre Offermetode var 11. —, Sg×e5 12. d×e5, S×e5 13. f×e5, L×e5 14. Sf1, c5 o. s. v. med godt Angreb, der sandsynligvis vil opveje Sorts ofrede Officer.

12. d4×e5 Sc6×e5

13. Th1—f1

En ubehagelig Overraskelse for Sort. Modtages Ofret straks med 13. f×e5, D×e5 14. Sf1 eller Dd3, saa faar Sort Gevinststilling med Sf2 o. s. v.

13. Lc8—d7

14. a2—a4

Kontrollerer b5 og truer derfor 15. f4 ×e5, D×e5 16. Dd3, men Trækket splitter ogsaa Dronningefløjen, saa Kongen senere ikke faar noget sikkert Tilflugtssted. Hvid skulde straks have udført sin Plan og spillet 14. Sh1.

14. c7—c5

15. Sg3—h1!

Kg8—g7

16. g2—g3

h7—h5

17. f4×e5

Tf8×f1†

18. Le2×f1

Dd6×e5†

19. Dd1—e2

De5—d6

20. Lc1—g5

Ta8—e8

21. Lf1—g2

e7—e5

22. c3—c4

d5—d4

23. Lg2—e4

Te8—f8

24. b2—b3

Ld7—c6

25. 0—0—0

Tf8—f7

26. Lg5—d2

Sorts Angreb er afslaaet, og med en Officer mere bør Hvid vinde. Nøjagtigere var straks Dg2, men de to Spillere er ved at komme ind i en uhyggelig Tidnødsperiode.

26. b7—b6

27. De2—g2

Lc6×e4

28. Dg2×e4

Dd6—f6

29. Kc1—c2

Df6—f3

30. Td1—e1

a7—a5?

Partiet var ikke helt let for Hvid at vinde, men Teksttrækket giver nye Muligheder, idet Løberen nu kan komme bag paa de sorte Dronningebønder.

31. De4×f3

Tf7×f3

32. Ld2—g5

Tf3—c3?

Tidnøden er værst for Sort! Betydelig bedre Remisudsigter bød 32. —, e4, for 33. T×e4 strander jo paa Tf1 o. s. v.

33. Kc2—b2

Tc3—d3

34. Lg5—d8

Td3—d2†

35. Kb2—c1

Td2—h2

36. Ld8×b6

Sg4—e3

Og Tidnøden er overstaet.

37. Lb6×c5

Th2—c2†

38. Kc1—b1

Tc2—c3

39. Lc5—d6

Kg7—f6

40. Sh1—f2

Tc3×b3†

41. Kb1—a2

Tb3—b7

42. Sf2—e4†

Denne Springerskak hjælper kun den sorte Konge frem til bedre Felter. Bedre var 42. Tc1 truende Fremrykning med c-Bonden, og Hvid forbeholder sig da baade d3 og e4 til Springereren.

42. Kf6—f5

43. Se4—d2

Kf5—e6

44. Ld6—a3

Tb7—c7

45. Te1—c1

Tc7—c6

46. La3—f8

Tc6—c8

47. Lf8—a3

Tc8—c6

48. c4—c5

Ke6—d5

49. Sd2—b3

d4—d3

Paa 49. —, Ta6 følger enkelt 50. c6, T×c6 51. T×c6, K×c6 52. S×a5† og Hvid skal vinde, og 49. —, Sc4 strander naturligvis paa 50. T×c4, K×c4 51. S×a5† o. s. v.

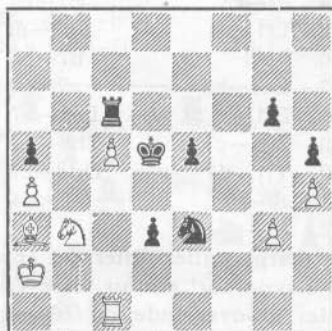

50. Sb3×a5!

Hvid giver Officereren tilbage og faar et Slutspil med Løber mod Springer,

som er ret let vundet. Der var næppe heller andre Fremgangsmaader.

50.	d3—d2
51. Sa5×c6	Kd5×c6
52. Ka2—b3	d2×c1 D
53. La3×c1	Se5—f5
54. Kb3—c4	Sf5×g3
55. a4—a5	Sg3—f5
56. Lc1—g5	Sf5—d4
57. a5—a6	Sd4—b5

Heller ikke 57.—, Se6 redder Partiet. Der følger 58. Le7, Sc7 59. a7, Kb7 60. Ld6 og Hvid vinder.

58. Kc4—d3

Endnu hurtigere vandt 56. Ld8 og 59. Lb6 o. s. v.

58. Sb5—c7

Eller 58.—, K×c5 59. a7, Sc7 (ikke 59.—, S×a7 for 60. Le3† o. s. v.) 60. Ld8, Sa8 61. Ke4, og Hvids Konge erobrer samtlige Bønder og vinder paa sin h-Bonde, medens den sorte Springer ikke kan undgaa Afbytning.

59. a6—a7	Kc6—b7
60. Lg5—d8	Sc7—b5
61. Ld8—b6	Sb5×a7
62. Lb6×a7	Kb7×a7
63. Kd3—e4	Ka7—b7
Eller 63.—, g5 64. h×g5, h4 65. Kf3, h3 66. Kg3, og Hvid vinder.	
64. Ke4×e5	Kb7—c6
65. Ke5—d4	
65. Kf6 o. s. v. giver kun Remis, da den sorte Konge efter at have slaaet Bc5 kan naa Feltet f8 i Tide.	

65. Kc6—b7

66. Kd4—d5 Kb7—a7

Efter 66.—, Kc7 forcerer Hvid Gevinsten med 67. c6, Kc8 68. Kd6, Kd8 69. c7†, Kc8 70. Kc6, g5 71. h×g5, og Mat i 3 Træk.

67. Kd5—d6 g6—g5

68. c5—c6 g5×h4

69. c6—c7 h4—h3

70. c7—c8 D Opgivet.

Noter delvis efter

»Deutsche Schachblätter«.

## Parti Nr. 1713. Dronningegambit. (24).

Spillet pr. Korrespondance i 1. Klasse, Gruppe 5, i den løbende Turnering.

Chr. Nielsen, H. Nissen Jøker,  
Eskildstrup. Lunderskov.

Hvid.	Sort.
1. d2—d4	d7—d5
2. c2—c4	d5×c4
3. Sg1—f3	a7—a6
4. e2—e3	c7—c5
5. Lf1×c4	Sg8—f6
6. 0—0	b7—b5
7. Lc4—b3	e7—e6
8. Dd1—e2	Lc8—b7
9. Sb1—c3	Sb8—d7
10. Tf1—d1	Dd8—c7
11. e3—e4	c5×d4
12. e4—e5	

For skarpt spillet. Efter det enkle 12. S×d4 havde Sort endnu visse Vanskeligheder at overvinde, da e6—e5 ikke gaar for Sd4—f5.

12.	d4×c3
13. e5×f6	Sd7×f6
14. Sf3—e5	

Her staar Springeren stærkt, og Sort maa svare forsigtigt, da han endnu ikke har faaet Kongen i Sikkerhed.

14.	Lb7—d5
15. b2×c3	Ld5×b3
16. a2×b3	Lf8—d6
17. f2—f4	

Det var fristende at spille 17. D×b5†, a×b5 18. T×a8†, Ke7 19. T×h8, idet L×e5 strander paa 20. La3† osv., men Sort svarer bedre 19.—, D×c3, og faar Gevinststilling efter 20. Sf3, D×b3 osv. Lf4 fortjente derimod en Overvejelse, idet Sd5 strander paa 18. T×d5, e×d5 19. Sg6† osv., men Sort rokerer blot først og kan da spille Sd5.

17.	0—0
18. c3—c4	b5×c4
19. b3×c4	Tf8—d8

Nu staar Sort godt og har Merbonden i Behold.

20. Lc1—a3	Ld6×a3
------------	--------

- |             |         |              |          |
|-------------|---------|--------------|----------|
| 21. Td1×d8† | Ta8×d8  | 24. Kg1—f2   | Sf6—e4†  |
| 22. Ta1×a3  | Dc7—b6† | 25. Kf2—f3   | Db1—f1†! |
| 23. De2—e3  |         | 26. Opgivet. |          |

Nu bliver den hvide Konge drevet ud i et Matnet, men 23. Te3, Se4 osv. ser heller ikke lysteligt ud.

23. Db6—b1†

Springeren kan ikke slaas for Mat ved f7—f5†, og paa 26. Kg4 vil D×g2† give Dronningetab eller Mat.

## Parti Nr. 1714. Indisk Parti. (52).

Spillet i Turneringen om Ruslandsmesterskabet for 1939.

A. Kotov. M. Botwinnik.

- |           |        |
|-----------|--------|
| Hvid.     | Sort.  |
| 1. d2—d4  | Sg8—f6 |
| 2. c2—c4  | e7—e6  |
| 3. Sb1—c3 | Lf8—b4 |
| 4. Dd1—c2 | Sb8—c6 |
| 5. Sg1—f3 | d7—d5  |

Det sædvanlige Svar er d7—d6 for at gennemføre e6—e5. Sort vil med Tekstrækket paa ingen Maade opgive Tanken om at faa e-Bonden frem, men han vil ogsaa kæmpe om d5 for at gøre Partiet saa skarpt som muligt, idet det var af afgørende Betydning for Turneringens Udfald.

- |            |         |
|------------|---------|
| 6. e2—e3   | 0—0     |
| 7. a2—a3   | Lb4×c3† |
| 8. Dc2×c3  | Lc8—d7  |
| 9. b2—b3   | a7—a5   |
| 10. Lf1—d3 | a5—a4   |
| 11. Sf3—d2 | Tf8—e8  |

Sort arbejder systematisk paa at undergrave Hvids Bondecentrum fra begge Sider. Spiller Hvid nu f2—f4, saa svarer Sort 12.—, Sg4 13. Sf3, a×b3 14. D×b3, Sa5 15. Dc3, S×c4 16. L×c4, d×c4 17. D×c4, Lc6 og staar bedst.

- |            |        |
|------------|--------|
| 12. 0—0    | e6—e5  |
| 13. d4×e5  | Sc6×e5 |
| 14. Lc1—b2 | a4×b3  |
| 15. Sd2×b3 | Sf6—e4 |
| 16. Dc3—c2 | Se5×c4 |
| 17. Ld3×c4 | d5×c4  |
| 18. Dc2×c4 | Dd8—g5 |

Første Fase af Centrumskampen er endt. Sort har klaret alle Udviklingsproblemer, har den sundeste Bondestilling og de mest aggressivt posterede Officerer. Stillet over for Dobbelttruslen

19.—, Lb5 og 19.—, Lh3 er Hvid næsten nødt til at gøre et svækkende Bonde-træk, for 19. Tf—e1 eller d1 besvares med Lh3 20. Df1, Ta6 osv. med meget stærkt Angreb.

- |            |        |
|------------|--------|
| 19. f2—f4  | Dg5—g6 |
| 20. Tf1—d1 |        |

Sort er nu Herre over det vigtige Felt e4. Hans Taarne trykker godt mod de svage Bønder a3 og e3, og hans Styrke i de hvide Felter er næsten umulig at bekæmpe, medens Hvid ikke kan faa Modspil paa de sorte Felter.

- |            |        |
|------------|--------|
| 20.        | Se4—d6 |
| 21. Dc4—d3 |        |

Men ikke 21. D×c7 for Lc6 osv.

- |             |        |
|-------------|--------|
| 21.         | Ld7—f5 |
| 22. Dd3—c3  | Lf5—e4 |
| 23. Td1—d2  | Le4—c6 |
| 24. Dc3—d3  | Sd6—f5 |
| 25. Lb2—e5  | f7—f6  |
| 26. Le5×c7  | Te8×e3 |
| 27. Dd3—c4† | Kg8—h8 |
| 28. Lc7—b6  | Te3—e8 |
| 29. Dc4—f1  | h7—h5  |

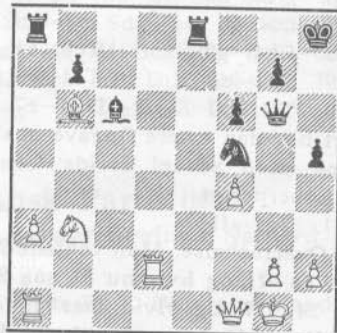

Om nødvendigt, skal denne Bonde

marchere frem til h3 for at give Lc6 forøget Kraft.

- |            |        |
|------------|--------|
| 30. Sb3—d4 | Sf5×d4 |
| 31. Lb6×d4 | Te8—e4 |
| 32. Ta1—e1 |        |

Hvid tør naturligvis ikke lade Sort dublere i e-Linien, men nu falder Ba3, og Angrebet gaar videre.

- |            |        |
|------------|--------|
| 32.        | Te4×e1 |
| 33. Df1×e1 | Ta8×a3 |
| 34. Kg1—h1 | Ta3—a8 |

- |             |        |
|-------------|--------|
| 35. Td2—e2  | Kh8—h7 |
| 36. h2—h3   | Ta8—e8 |
| 37. De1—f2? |        |

Taber øjeblikkelig. Efter 37. Dd2 maa Sort spille paa sin Merbonde for at komme videre. Begge Spillerne var i stærk Tidnød.

- |              |          |
|--------------|----------|
| 37.          | Dg6×g2†! |
| 38. Df2×g2   | Te8×e2   |
| 39. Opgivet. |          |

### Parti Nr. 1715. Dronningegambit. (30).

Spillet i Omkampen om Stockholmsmesterskabet for 1939 — 5. Parti.

S. Lundholm.

S. Lindquist.

- |           |        |
|-----------|--------|
| Hvid.     | Sort.  |
| 1. d2—d4  | d7—d5  |
| 2. c2—c4  | e7—e6  |
| 3. Sg1—f3 | Sg8—f6 |
| 4. Lc1—g5 | Sb8—d7 |
| 5. e2—e3  | c7—c6  |
| 6. Sb1—c3 | Dd8—a5 |
| 7. Sf3—d2 | Lf8—b4 |
| 8. Dd1—c2 | 0—0    |
| 9. Lf1—e2 | e6—e5  |
| 10. 0—0   |        |

Paa 10. d×e5 følger Se4 11. Sd×e4, d×e4 12. 0—0, L×c3 13. b×c3, S×e5 14. D×e4, f6 15. Lh4, Le6 med lige Spil. Partitrækket er bedre.

- |             |        |
|-------------|--------|
| 10.         | Lb4×c3 |
| 11. b2×c3   | Tf8—e8 |
| 12. Lg5—h4! | e5×d4  |
| 13. c3×d4   | Sf6—e4 |
| 14. Sd2×e4  | d5×e4  |
| 15. f2—f3!  | Da5—a3 |
| 16. Dc2—d2  | Sd7—f8 |
| 17. f3×e4   | Sf8—g6 |
| 18. Lh4—g3  | Te8×e4 |
| 19. Le2—d3  | Te4—e8 |
| 20. Tf1—f2  | Da3—e7 |

Sort har den svære Opgave at skulle kæmpe mod saavel Hvids Centrum som Løberparret.

21. Ta1—f1!

En Overraskelse. Man ventede 21. e4, c5 22. Ta—f1, og hvis nu f6, saa 23. e5, f×e5 24. Tf7, og Hvid faar gode Gevinstchancer, selv om Sort bytter Dronningen for to Taarne.

21. De7×e3

De fleste vilde have gjort samme Træk, for det er tilgiveligt at overse Hvids paafølgende brillante Kombination.

22. Dd2×e3 Te8×e3

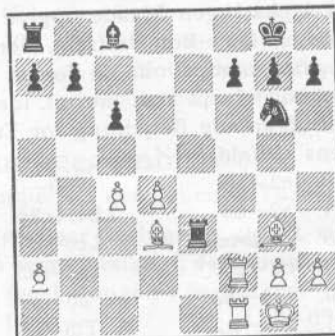

23. Tf2×f7!! Lc8—e6

Efter 23. —, T×d3 afgør det pragtfulde Træk 24. Le5!! osv.

- |             |        |
|-------------|--------|
| 24. Ld3×g6  | h7×g6  |
| 25. Tf7—e7  | Te3—e4 |
| 26. Lg3—e5  | Le6×c4 |
| 27. Te7×g7† | Kg8—h8 |
| 28. Tg7×b7† | Te4×e5 |
| 29. d4×e5   | Lc4×f1 |
| 30. Kg1×f1  |        |

Kombinationens Pointe — et vundet Taarnslutspil!

- |            |         |
|------------|---------|
| 30.        | Ta8—e8  |
| 31. Tb7×a7 | Te8×e5  |
| 32. a2—a4  | Te5—e4  |
| 33. a4—a5  | Te4—a4  |
| 34. Kf1—e2 | Ta4—a2† |
| 35. Ke2—f3 | c6—c5   |

36. g2—g4!	c5—c4	39. Ta7—c7	Ta4×a5†
Eller 36. —, T×h2	37. Kf4! osv.	40. Kg5×g6	Ta5—a6†
37. Kf3—f4	c4—c3	41. Kg6—h5	Opgivet.
38. Kf4—g5	Ta2—a4	»Tidsskrift för Schack«.	

## De nye Mestre fra Næstved.

Ved »DSU«s Paasketurnering i Næstved lykkedes det 9 af de stærkeste Spillere i 1. Klasse at erobre Mestertitlen. Den bedste Sejr vandt Dr. H. Nissen, Vordingborg med 6 Points — 5 vundne og 2 Remis. Et af Dr. Nissens Partier blev publiceret i »Skakbladet«s sidste Nummer.

Denne Gang kommer Turen til de øvrige 8 nybagte Mestre: Viggo Rasmussen, Evald Lauridsen, Fr. Rasmussen, Axel Nielsen, Harry Poulsen, H. Odgaard, Chr. Dupont og Verner Nielsen, der hver naaede de attraaede 5½ Points i 7 Partier.

De Partier, hvormed vi foretager Præsentationen for Læserne, lader maaske nok noget tilbage at ønske i Mestrenes kritiske Øjne. Enkelte behandler Aabningen og Partianlægget forbausende svagt, og klare Fejl hist og her viser, at Spillerne endnu mangler Mestrenes Sikkerhed. Men paa den anden Side vidner Partierne om en Friskhed og Iderigdom, en Angrebslyst og utrættelig Sejrsvilje, som faar en til at glæde sig over Spillet og bære over med Manglerne.

### Parti Nr. 1716. Dronningegambit. (15).

Spillet i 1. Klasse, Gruppe A, i DSU's Paasketurnering i Næstved den 9. April 1939.

Hvid: *Viggo Rasmussen*, Haslev. Sort: *Knud Hansen*, Vordingborg.

1. d2—d4, d7—d5 2. Sg1—f3, c7—c5 3. c2—c4, e7—e6 4. e2—e3, Sb8—c6  
5. Sb1—c3, Sg8—f6 6. a2—a3, Lf8—d6 7. Dd1—c2, c5×d4 8. e3×e4, d5×c4  
9. Lf1×c4, 0—0 10. Lc1—e3, b7—b6 11. 0—0, Lc8—b7 12. Lc4—d3, Ta8—c8 13.  
Dc2—e2, Dd8—e7 14. Le3—g5, h7—h6 15. Lg5—h4, De7—d8 16. Tf1—d1, Ld6  
—e7 17. Ta1—c1, Sc6—b8 18. Lh4—g3, Sb8—d7 19. Sc3—b5, a7—a6 20. Sb5—  
d6, Le7×d6 21. Lg3×d6, Tf8—e8 22. Ld3×a6, Tc8×c1 23. Td1×c1, Lb7×a6  
24. De2×a6, Sd7—b8 25. Ld6×b8, Dd8×b8 26. a3—a4, Sf6—d5 27. Da6—c4,  
Te8—d8 28. Sf3—e5, Db8—d6 29. g2—g3, f7—f6 30. Se5—f3, Kg8—f7 31. Kg1  
—g2, g7—g5 32. Dc4—d3, Kf7—g7 33. Dd3—e4, h6—h5 34. h2—h4, g5—g4 35.  
Sf3—d2, Dd6—b4 36. De4—c2, Db4×d4 37. Sd2—e4, Sd5—b4 38. Dc2—e2, Sb4  
—d3 39. Tc1—c7†, Kg7—g8 40. Se4—c3, Dd4—d6 41. Sc3—b5, Dd6—d5† 42.  
Kg2—g1, Sd3—e5 43. Sb5—c3, Se5—f3† 44. Kg1—h1, Dd5—b3 45. Tc7—c4,  
e6—e5 46. Kh1—g2, f6—f5 47. Tc4—c6, Kg8—g7 48. De2—e3, Db3×b2 49. De3  
—h6†, Kg7—f7 50. Tc6—c7†, Opgivet.

### Parti Nr. 1717. Spansk Parti. (139).

Spillet i 1. Klasse, Gruppe B, i DSU's Paasketurnering i Næstved den 8. April 1939.

Hvid: *Evald Lauridsen*, Nr. Kollund. Sort: *P. F. Pedersen*, Pandrup.

1. e2—e4, e7—e5 2. Sg1—f3, Sb8—c6 3. Lf1—b5, a7—a6 4. Lb5—a4, d7—d6  
5. 0—0, Sg8—f6 6. Tf1—e1, b7—b5 7. La4—b3, Lc8—g4 8. c2—c3, Lf8—e7 9.

h2—h3, Lg4—d7 10. d2—d4, 0—0 11. Sb1—d2, e5×d4 12. c3×d4, Sc6—a5 13. Lb3—c2, c7—c5 14. b2—b3, Sa5—c6 15. Lc1—b2, g7—g6 16. Sd2—f1, Sf6—h5 17. Dd1—d2, Le7—f6 18. Ta1—d1, Ta8—a7 19. Lc2—b1, c5×d4 20. Sf3×d4, Lf6—e5? (Koster en Officer, men Sort var klart overspillet), 21. Sd4×c6, Ld7×c6 22. Lb2×e5, Ta7—d7 23. Le5—b2, Tf8—e8 24. Dd2—c3, Opgivet.

### Parti Nr. 1718. Spansk Parti. (140).

Spillet i 1. Klasse, Gruppe B, i DSU's Paasketurnering i Næstved den 8. April 1939.

Hvid: *Fr. Rasmussen*, Kalvehave. Sort: *J. Johannesson*, København.

1. e2—e4, e7—e5 2. Sg1—f3, Sb8—c6 3. Lf1—b5, a7—a6 4. Lb5—a4, Sg8—f6 5. Dd1—e2, d7—d6 6. c2—c3, Lc8—d7 7. d2—d3, Lf8—e7 8. Sb1—d2, 0—0 9. Sd2—f1, h7—h6 10. Sf1—g3, Sf6—h7 11. 0—0, Sh7—g5 12. Sf3×g5, Le7×g5 13. f2—f4, e5×f4 14. Lc1×f4, Lg5×f4 15. Tf1×f4, Sc6—e5 16. La4×d7, Dd8×d7 17. Sg3—f5, Se5—g6 18. De2—g4, Dd7—b5 19. h2—h4, h6—h5 20. Dg4—g5, Db5×b2 21. Ta1—f1, Db2×c3 22. d3—d4, Ta8—e8 23. g2—g4, h5×g4 24. h4—h5, Dc3—d2 25. h5×g6, Opgivet.

### Parti Nr. 1719. Caro-Kann. (68).

Spillet i 1. Klasse, Gruppe B, i DSU's Paasketurnering i Næstved den 8. April 1939.

Hvid: *J. Jacobsen*, Vordingborg. Sort: *Axel Nielsen*, Odense.

1. e2—e4, c7—c6 2. Sg1—f3, d7—d5 3. e4×e5, c6×d5 4. d2—d4, Lc8—g4 5. Lf1—e2, Sg8—f6 6. Sf3—e5, Lg4×e2 7. Dd1×e2, Sb8—c6 8. c2—c3, g7—g6 9. Lc1—g5, Lf8—g7 10. 0—0, 0—0 11. Sb1—d2, Tf8—e8 12. f2—f4, Dd8—c7 13. f4—f5 (Et forhastet Angreb, som preller af paa Sorts faste Stilling), 13. —, Te8—f8 14. Tf1—f3, Sc6×e5 15. De2×e5, Dc7×e5 16. d4×e5, Sf6—e4 17. Sd2×e4, d5×e4 18. Tf3—f4 (Koster en Officer for to Bønder, men ogsaa paa andre Taarntræk kommer Sort i klar Fordel), 18. —, f7—f6 19. e5×f6, e7×f6 20. f5×g6, f6×g5 21. g6×h7†, Kg8×h7 22. Tf4×e4, Ta8—e8 23. Ta1—e1, Te8×e4 24. Te1×e4, Tf8—d8 25. Te4—e2, Kh7—g6 26. g2—g3, Lg7—f8 27. Kg1—g2, Td8—d3 28. c3—c4, Lf8—b4 29. b2—b3, Td3—d2 30. Te2×d2, Lb4×d2, og Sort vandt.

### Parti Nr. 1720. Dronningegambit. (15).

Spillet i 1. Klasse, Gruppe B, i DSU's Paasketurnering i Næstved den 9. April 1939.

Hvid: *J. Johannesson*, København. Sort: *Harry Poulsen*, Vordingborg.

1. d2—d4, d7—d5 2. c2—c4, e7—e6 3. Sg1—f3, c7—c5 4. e2—e3, Sb8—c6 5. Sb1—c3, Sg8—f6 6. Lf1—d3, Lf8—d6 7. 0—0, 0—0 8. Tf1—e1, a7—a6 9. a2—a3, d5×c4 10. Ld3×c4, b7—b5 11. Lc4—b3, Dd8—c7 12. d4×c5, Ld6×c5 13. h2—h3, Lc8—b7 14. Dd1—e2, Ta8—d8 15. e3—e4, Sc6—d4 16. Sf3×d4, Lc5×d4 17. Lc1—g5, Dc7—e5 18. Lg5—h4? (Koster Løberen, men ogsaa efter Ld2 eller L×f6 staar Sort overlegent, og Hvid kunde ikke afværge et stærkt Angreb eller Bonde-tab), 18. —, g7—g5 19. Lh4—g3, De5×g3 20. Lb3—c2, Dg3—e5 21. Opgivet.



### Parti Nr. 1721. Spansk Parti. (145).

Spillet i 1. Klasse, Gruppe C, i DSU's Paasketurnering i Næstved den 10. April 1939.

Hvid: *H. Odgaard*, København.

Sort: *C. Andersen*, Næstved.

1. e2—e4, e7—e5
2. Sg1—f3, Sb8—c6
3. Lf1—b5, a7—a6
4. Lb5—a4, Sg8—f6
5. 0—0, Sf6×e4
6. d2—d4, b7—b5
7. La4—b3, d7—d5
8. d4×e5, Lc8—e6
9. c2—c3, Lf8—e7
10. Lc1—e3, Sc6—a5
11. Lb3—c2, Sa5—c4
12. Le3—c1, c7—c5
13. Sb1—d2, Se4×d2
14. Sf3×d2, Sc4×e5
15. f2—f4, Se5—g4
16. f4—f5, Sg4—e3
17. Dd1—f3, Se3×c2
18. f5×e6, f7×e6
19. Ta1—b1, c5—c4
20. Df3—f7†, Ke8—d7
21. Sd2—f3, Dd8—b6†
22. Kg1—h1, Ta8—f8
23. Df7×g7, Sc2—e3
24. Sf3—e5†, Kd7—e8
25. Lc1×e3, Db6×e3
26. Tf1—f7, De3—g5
27. Dg7×g5, Le7×g5
28. Tf7—a7, Lg5—e3
29. Ta7×a6, Ke8—e7
30. Se5—g4, Le3—d2
31. Tb1—d1, d5—d4
32. c3×d4, b5—b4
33. Ta6—a7†, Ke7—d6
34. Sg4—e5, Kd6—d5
35. Ta7—d7†, Kd5—e4
36. Se5×c4, Ke4—d3
37. Td1×d2†, Kd3×c4
38. Td7—c7†, Kc4—b5
39. Tc7—c5†, Kb5—b6
40. h2—h3, Tf8—f4
41. Tc5—e5, Th8—e8
42. d4—d5. Opgivet.

### Parti Nr. 1722. Indisk Parti. (48).

Spillet i 1. Klasse, Gruppe C, i DSU's Paasketurnering i Næstved den 9. April 1939.

Hvid: *Chr. Dupont*, København.

Sort: *Rolf Raft*, Sorø.

1. d2—d4, Sg8—f6
2. Sg1—f3, e7—e6
3. c2—c4, b7—b6
4. Sb1—c3, Lc8—b7
5. e2—e3, Lf8—e7
6. Lf1—d3, 0—0
7. 0—0, d7—d5
8. b2—b3, Sb8—d7
9. Lc1—b2, Ta8—c8
10. Dd1—e2, c7—c5
11. d4×c5, d5×c4 (S×c5 burde straks ske. Nu faar Hvid et overlegent Officersspil, der efter interessante Komplikationer vinder Materiel og sikrer Gevinsten), 12. Ld3×c4, Sd7×c5
13. Tf1—d1, Dd8—c7
14. Sc3—b5, Dc7—b8
15. Lb2—e5, Db8—a8
16. Sb5—c7, Lb7×f3
17. g2×f3, Da8—b7
18. b3—b4, Le7—d8 (Der er intet bedre. Flytter Sc5, saa vil 19. La6 o. s. v. føre til Katastrofe), 19. b4×c5, Ld8×c7
20. Lc4—a6, Db7—c6
21. Le5×f6, g7×f6
22. La6×c8, Dc6×c5 (Et sidste Forsøg. 22. —, T×c8
23. c×b6 o. s. v. taber selvfølgelig automatisk), 23. Lc8—b7, Dc5—h5
24. Kg1—f1, Dh5×h2
25. f3—f4, Kg8—h8
26. De2—f3, e6—e5
27. Kf1—e2, Dh2—h6
28. Td1—h1, Opgivet.

### Parti Nr. 1723. Firspringerspil. (115).

Spillet i 1. Klasse, Gruppe C, i DSU's Paasketurnering i Næstved den 10. April 1939.

Hvid: *Verner Nielsen*, Vordingborg.

Sort: *M. Kerdil*, Tølløse.

1. e2—e4, e7—e5
2. Sb1—c3, Sb8—c6
3. Sg1—f3, Sg8—f6
4. d2—d4, e5×d4
5. Sf3×d4, Sc6×d4 (Tempotab. Rigtig er 5. —, Lb4), 6. Dd1×d4, d7—d6
7. Lf1—d3, Lf8—e7
8. 0—0, 0—0
9. h2—h3, b7—b6
10. Lc1—g5, h7—h6
11. Lg5—h4, Lc8—b7
12. Ta1—e1, Sf6—d7
13. Lh4×e7, Dd8×e7
14. Sc3—d5, De7—d8
15. Te1—e3, c7—c6
16. Te3—g3, f7—f6
17. Sd5—f4, Dd8—e8
18. Ld3—c4†, d6—d5
19. e4×d5, c6×d5
20. Lc4×d5†, Lb7×d5
21. Dd4×d5†, De8—f7
22. Sf4—e6, g7—g5
23. Tf1—d1, Tf8—e8
24. Se6×g5, Df7×d5
25. Td1×d5, h6×g5
26. Td5×d7, Te8—d8
27. Td7×d8†, Ta8×d8
28. f2—f4, Td8—d2
29. f4×g5, Td2×c2
30. g5×f6†, Kd8—f7
31. Tg3—g7†, Kf7×f6
32. Tg7×a7, Tc2×b2
33. a2—a4, Opgivet.

# Opgaveafdelingen.

Under Ledelse af P. Rasch Nielsen og O. G. Lauritzen.

## Originalopgaver.

4655. Chr. Christensen, Kbhvn.

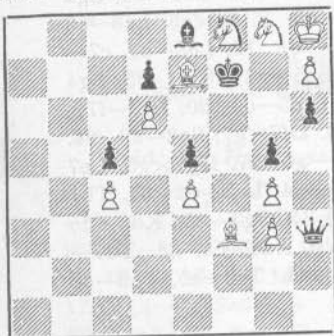

Mat i 10 Træk.

4612. V. Buhelt, Randers.  
(Korrektur). Tilegnet P.A. Larsen.

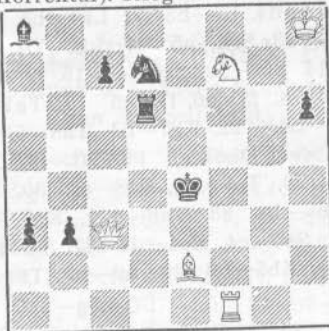

Mat i 3 Træk.

4656. K. Erlin, Tyskland.

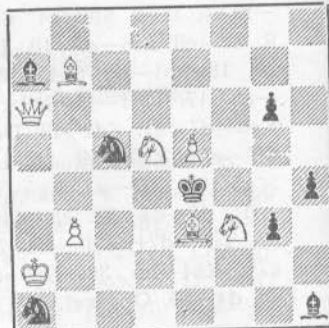

Mat i 3 Træk.

4657. K. Erlin, Tyskland.

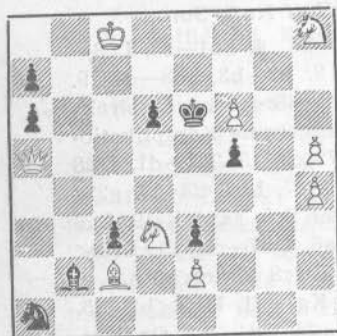

Mat i 3 Træk.

4658. J. Hartong, Holland.

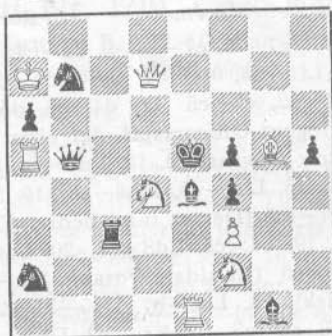

Mat i 3 Træk.

4659. J. Holler, Polen.

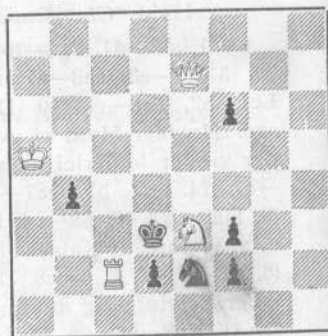

Mat i 3 Træk.

4660. J. A. M. van der Weerd,  
Holland.

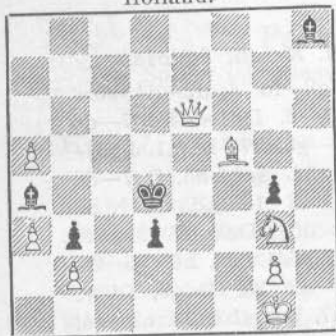

Mat i 3 Træk.

4661. J. Felkai, Ungarn.

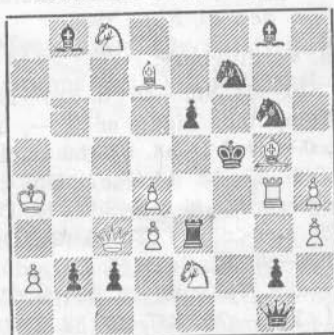

Mat i 2 Træk.

4662. C. L. Ruben, Holland.

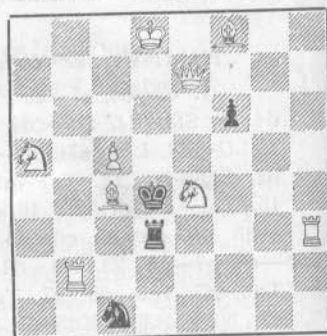

Mat i 2 Træk.

4638. Chr. Christensen, Kbhvn.  
(Omarb.). Tilegnet P. A. Larsen.

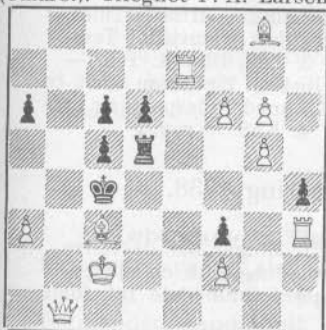

Selvmat i 8 Træk.

4663. S. Gradstein, Holland.

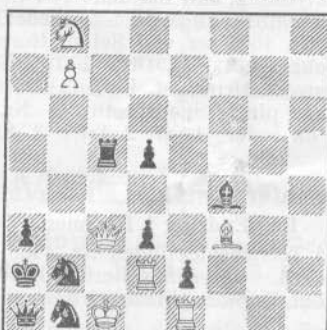

Selvmat i 4 Træk.

4664. G. H. Drese, Holland.

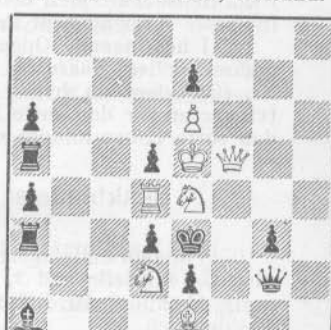

Selvmat i 2 Træk.

Opgave Nr. 4655 honoreres med 3 Points for rigtig Løsning. Nr. 4612 og Nr. 4639 indgaar kun i Løserturneringen ved Paavisning af Ukorrektheder.

### Dr. Eduard Birgfeld. †

Knap 52 Aar gammel er de tyske Problemisters Fører, Dr. *Birgfeld*, gaaet bort. Døden skyldtes en Blodsygdom, Leukæmi, som han for ca. halvandet Aar siden paadrog sig under Røntgenbehandling i sin Virksomhed som Hospitalsoverlæge. Som Leder af det verdenskendte Opgaveblad „Die Schwalbe“ har Dr. Birgfeld ydet en overordentlig stor Indsats. Med utrættelig Energi samlede og tilrettelagde han det omfangsrige Stof til sit Blad, og han besad desuden i særlig Grad den Egenskab at kunne faa andre til at arbejde med. Han organiserede Schwalbesamfundet med en Mængde Afdelinger i de tyske Byer og var bestandig det samlende Midtpunkt for denne store Problemklub. — I Problemverdenen blev Dr. Birgfelds Navn kendt efter Afslutningen af Verdenskrigen (i hvilken han havde deltaget som Læge), idet han paa dette Tidspunkt hurtigt udviklede sig til en udmærket Opgavekonstruktør, hvorefter han i de følgende Aar fik et stort Publikum i Tale gennem en fremragende Ledelse af „Chemnitzer Tageblatt“s Skakrubrik og ogsaa gennem nogle Artikler af teoretisk Art. Som Komponist har han med Forkærlighed arbejdet med Selvmatter og interesserede sig paa dette Omraade navnlig for Trækpligtsopgaver. Hans Bog herom „Fata Morgana“ udkom i 1922. Ogsaa i direkte Opgaver interesserede han sig for Trækpligt i en særlig Form, nemlig Tempodusopgaver, hvoraf han havde en næsten fuldstændig Samling. — Det var intet Under, at Dr. Birgfeld efter i 1928 at have overtaget det store Arbejde som Redaktør af „Die Schwalbe“ ikke kunde faa yder-

4665. Dr. Ed. Birgfeld. †  
„Dt. Wochenschach“ 1920.  
Tilegnet W. v. Holzhausen.

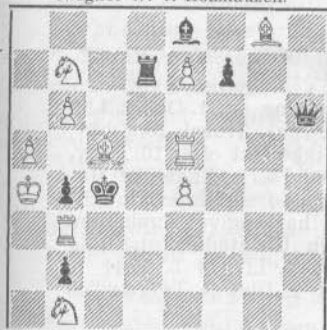

Selvmat i 5 Træk.

4666. Dr. Ed. Birgfeld. †  
„Sammler“ 1918. Tilegnet J. Kohtz.



Selvmat i 4 Træk.

4667. Dr. Ed. Birgfeld. †  
„Dt. Wochenschach“ 1918.  
Tilegnet F. Palitzsch.



Selvmat i 4 Træk.

ligere Tid tilovers til Opgavekomposition, men med faa Undtagelser maatte resignere i saa Henseende. Men den Betydning, han har haft ved at vække og stimulere andres Interesse for mange af Problemkunstens Arbejdsomraader, bør huskes til sene Tider.

I hosstaaende Opgave Nr. 4665 ser vi i Selvmatform en klart fremstillet Tempoduel mellem Taarn og Dronning: 1. Tf5, Dh2 2. Tg5, Df4 3. Th5, Dh6 4. Te5. — Nr. 4666 viser en herlig Kongevandring: 1. Kg6 2. Kf5 3. Kg4 4. Kh5, som fremtvinger en for den sorte Konge pinlig Spadsereetur. — Nr. 4667 med Indespærring af den sorte Løber minder om en Inder: 1. g7 2. Te5† 3. Sf8† 4. Kh8. P. R. N.

## Skakbladets 18. internationale Problemturnering 1938.

### En Ændring i Dommen.

Førstepræmietageren i Totræksafdelingen Nr. 4488 af H. Molnár har desværre vist sig biløselig ved 1. S×Te4. Oplysning herom har vi modtaget fra en mangeaarig Abonnent, Hr. R. Enström, Uppsala, hvem vi herved bringer vor bedste Tak for Meddelelsen.

Nr. 4486 af H. Knuppert rykker saaledes op og faar 1. Præmie.

Nr. 4520 af J. Peris faar 2. Præmie.

Det er første Gang, det mærkelige er sket, at saavel Skakbladets udmærkede Løserer som Redaktionen har overset en saa grov Biløsning. I Bevidstheden om den Garanti, der plejer at følge med Løsernes kritiske Eftersyn, tør man ikke laste Dommerne for deres forudfattede Mening om, at alt maatte være i den skønneste Orden.

### Løsninger til Opgaverne i Majnumret.

Nr. 4624 af A. Brill: 1. Sc5, Kc5 2. Lg3. 1.—, Ke5 2. Dd3. 1.—, f6 2. Lg3. 1.—, f5, 2. Le7.

Nr. 4625 af A. Carrà: 1. Ld3, Sc3† 2. Ka5. 1.—, Sb2 2. Le4. 1.—, Se3 2. f6. 1.—, Sf2 2. Le4. Et lille Fund. (V.R.)

Nr. 4626 af A. Karlström: 1. Td1, Kd6 2. Lf4†. 1.—, Kc5 2. Le1. 1.—, Ke5 2. Lc1. 1.—, Kd4 2. Lb4†.

Nr. 4627 af C. S. Kipping: 1. Lc8, Trusel 2. Tf7. 1.—, a1(L)! 2. Td7. Forfatterens Hensigt at lokke Løserne paa Glatis er lykkedes ret godt, idet flere Løserer har angivet 6—7 Løsninger, der dog pareses med a1(L)! (O.G.L.)

Nr. 4628 af C. S. Kipping: 1. b8(L)†, Kh3 2. Lf4. 1.—, Kh1 2. Sd3. Biløsning: 1. b8(D)†, Kh3 2. De5.

Nr. 4629 af Idon Andersen: 1. Le6. Desværre biløselig med 1. Se4—d6†.

Nr. 4630 af Sven Ceder: 1. Dd8. Biløsning 1. Sf5†.

Nr. 4631 af N. Easter: 1. b5. Linieaabning for Hvid og Spærring for Sort i 4 Varianter. Bemærk 1.—, Se7 med Binding af Sc2. (V.R.)

Nr. 4632 af Gustav Jønsson: 1. b2×a3. Biløsning: 1. b4†, der synes at kunne undgaas ved Tilføjelse af sort Bonde g4 og g6. Den hvide Løber h8 er forvandlet. (O.G.L.)

Nr. 4633 af A. Karlström: 1. De4.

Nr. 3634 af C. S. Kipping: 1. Td4—h4!

Nr. 4635 af G. Mentasti: 1. Sf6.

Nr. 4636 af Henry Rasmussen: 1. Db6.

Nr. 4637 af Fr. Storm: 1. Sd4.

Nr. 4638 af Chr. Christensen: Forfatterens tiltænkte Løsning er: 1. Db6 2. Lb2 3. a3, a4 4. Th3 5. Th1 6. Tb1 7. Tee1, h1(D) 8. Tg1, Dh7 9. Tge1, Trusel 10. Db3†, men tager Sort T i 7 Træk og gaar til b7 med dette, er der ikke Mat efter 10. Db3†, da Taarnet slaar. Derimod viser det sig som saa ofte før med Flertrækkere, at Mulighederne for Biløsninger er store. Der er adskillige Maader at fremtvinge Slutstillingerne i efterfølgende Biløsninger paa, og selv om Løserne har angivet forskellige Fremgangsmaader, tæller de kun som een Løsning: naar den tilsigtede Slutstilling er den samme. — Biløsning I: Kc1, h4 2. Th3, a5 3. Te1, a4 4. Lf7, f3 5. Th4† 6. Ld5 7. Db4† 8. Kd1 9. Lc1 10. Le6. — Biløsning II: 1. Th3 2. Db6 3. Td7 4. Td5 5. Kb1 6. Td6 7. Lc5 8. Ka1 9. Db2†. (O.G.L.)

## Dansk Skak Unions Korrespondanceturneringer.

Turneringsleder: Dommerfuldmægtig Mogens Funding, Ribe.

Paa Grund af Turneringslederens Forflyttelse pr. 1. Juli 1939 fra Vestervig til Ribe, kommer der i dette Nummer ingen Meddelelse om Korrespondanceturneringerne.

## Meddelelser.

**Københavns Skak Union** afholdt ordinær Generalforsamling i Studenterforeningens Lokaler Onsdag den 31. Maj. ORS. Poul Meyer valgtes til Dirigent, og efter at Sekretæren A. Buusmann havde oplæst Protokollen, aflagde Formanden, cand. phil. I. O. Pedersen, en udførlig Beretning om Aarets Begivenheder. Man diskuterede forskellige Punkter angaaende Københavnsturneringen — bl. a. vilde man overveje at flytte den til Efteraaret. Kassereren, Dr. L. Laursen aflagde Regnskabet, der balancerede med 5479,44 Kr. Beretning og Regnskab godkendtes.

Ved Valgene genvalgtes I. O. Pedersen, L. Laursen, J. P. Christensen og H. Riise med Akklamation, og i Stedet for A. Buusmann, der frabad sig Genvalg, nyvalgtes N. Schultz.

Aftenen sluttede med et Punchebord, hvor Formanden uddelte Præmierne for Klubturneringen og for Enkeltmandsturneringen.

**Studenterforeningens Skakklub** afholdt Generalforsamling og Præmieuddeling Tirsdag den 6. Juni. Den siddende Bestyrelse med I. O. Pedersen som Formand genvalgtes med Akklamation, Klubmester blev H. Norman-Hansen, der vandt 1. Præmie i 1. Klasse. 2.—3. Pr. deltes mellem Jul. Nielsen og H. Odgaard, og Jens Enevoldsen fik 4. Pr. I 2. Kl. fik Olaf Nielsen 1. Pr. og K. Vedel-Pedersen 2. Pr.

**Københavns Skakforening** afholdt Generalforsamling Fredag den 2. Juni. Bestyrelsen: ORS. Johs. Giersing (Formand) Otto Riise (Kasserer), E. Christiansen, Dr. L. Laursen og N. Schultz genvalgtes. ORS. Giersing har nu været Formand i 25 Aar.

Formanden uddelte 43 Præmier i Aarets Turneringer samt for de bedste Resultater i Klubmatcherne.

**Industriforeningens Kampklub** har paa den ordinære Generalforsamling den 30. Maj nyvalgt følgende Bestyrelse: Tandlæge A. Stranges, Formand, J. Fabricius, Næstformand, Edv. Fastrøm, Sekretær, H. Hallas, Kasserer, og E. Munk-Andersen, Bibliotekar. Den nye Formand, der er et af Kampklubbens ældste Medlemmer, bebudede, at man nu vilde vende tilbage til den rene Amatørisme, idet Kampklubben for Fremtiden ikke mere vilde udbetale kontante Pengepræmier.

Kampklubbens Vinterturnering er afsluttet med følgende Resultater: 1. Klasse: 1. Præmie og Klubmester E. Verner Nielsen, 2.—3. Pr. M. Kupferstich og P. Toft. — 2. Klasse: 1. Pr. O. Rasmussen, 2. Pr. E. Munk-Andersen. 3. Klasse: 1. Pr. Sigurd Jensen, 2. Pr. Jul. Laursen.

**Frederiksberg Skakforening** holdt Generalforsamling den 31. Maj. Formanden Poul Larsen, Sekretæren J. Ejnarsson, og Revisoren E. Passow genvalgtes, medens Meyer Nielsen nyvalgtes til Kasserer.

Under Beretningen blev Præmierne i den afsluttede Vinterturnering uddelt. En af to Medlemmer skænket meget smuk Vandrepræmie, en sleben Karaffel, der skal vindes 3 Gange for at blive Ejendom, tilfaldt for 1. Gang G. Mathiesen, der blev Klubmester. Øvrige Præmietagere i 1. Kl.: Schlegel, V. Juul Hansen, Sigv. Nielsen og C. Jacobsen. I 2. Kl. vandt B. Sørensen, og derefter kom Leif Christiansen, B. M. Jensen, Ejnarsson, Jørgensen og Aa. Rasmussen.

**Jødisk Skakklub** holdt ordinær Generalforsamling den 30. Maj. Formandens Beretning og Kassererens Regnskab godkendtes. Bestyrelsen fik følgende Sammensætning: A. Rothstein, Formand (Nyvalg), S. Rubinowitz, Kasserer (Nyvalg), H. Nakmann, Sekretær (Nyvalg), J. Liwoff, Bibliotekar (Nyvalg), og W. Wechter, Materialforvalter (Genvalg).

**Randers-Turneringen**, der staar aaben for de to Randers Klubber, og som startedes ca. d. 15. Marts med 32 Deltagere, er nu afsluttet. Turneringen forløb i alle Maader godt, men blev paa Grund af forskellige Omstændigheder temmelig langtrukken. Præmieuddelingen foretoges ved et fælles Kaffebord paa »Jylland«, og Resultaterne var iøvrigt: Mesterklassen: Nr. 1 A. Bloch  $5\frac{1}{2}$  P. og dermed Titlen »Randersmester for 1939«. Nr. 2—3. Knud Rasmussen og N. C. Petersen  $4\frac{1}{2}$  P. 1. Klasse: Nr. 1 L. Rasmussen 6 P. (rykker næste Aar op i Mesterklassen). Nr. 2 C. Møller  $5\frac{1}{2}$  P. Nr. 3—4. A. C. Nørgaard og Carl Christensen 5 P. 2. Klasse: Nr. 1 E. Westergaard  $5\frac{1}{2}$  P. (rykker næste Aar op i 1. Klasse). Nr. 2 Arne Rasmussen 5 P. Nr. 3 Fru Grødde  $4\frac{1}{2}$  P. 3. Klasse: Nr. 1. M. Mikelsen  $3\frac{1}{2}$  P. Nr. 2 Alfred Madsen 3 P.

**Møens Skakspillere slutter sig sammen.** Stege Skakklub har meldt sig ind i Møens Skakklub, saaledes at alle møenske Skakspillere nu staar i een Klub. Møens Skakklub afholdt Generalforsamling den 22. Maj og fik vedtaget Lovændringer — bl. a. angaaende Bestyrelsens Sammensætning. Bestyrelsen bestaar nu af Formand: cand. pharm. K. V. Møller, Stege, Kasserer: Møller Strange samt Landmand Chr. Jørgensen og Købmand Grønager. Møens Skakklub haaber nu at kunne stille 3 stærke Hold til Unionens Turneringer. Træn kraftigt i Sommer og lad os begynde Sæsonen tidligt i Aar, saa vi kan hævde os ved Amtskredskampen i Stege i November. Møens Skakklub har nu 33 Medlemmer.

**Nyt Medlem.** Under 2. Hovedkreds er optaget Aakirkeby Skakklub med 6 Medlemmer. Formand er Bagermester Poul Østerbye, Svanekegade 16, Aakirkeby, og der spilles hver Torsdag Aften paa Kanns Hotel.

Den nye Klub bydes hjertelig Velkommen i Unionen.

---

SKAKBLADET, udgivet af Dansk Skak Union, udgaar hver Maaned, Abonnement kan tegnes paa Bladets Ekspedition samt paa Postkontorerne i Danmark, Norge og Sverige à Kr. 5,00 Aar, øvrige Udland Kr. 6,00 pr. Aar. Enkelte Numre faas i Ekspeditionen à Kr. 0,50.

Dansk Skak Union:

Formand: Sparekassékasserer H. Rye, Frederikshavn. Telefon 921.  
Sekretær: Overassistent F. K. Willumsen, Østergade 18, Næstved. Telefon 895.  
Tillige Leder af Unionens Propaganda.

Kasserer: Kasserer A. Buusmann, Jansvej 56, København S. Tlf. Amager 2852.  
Redaktion: Ledende Redaktør og Redaktør for Partiafdelingen:  
Alfred Christensen, Tørholmsvej 59, Hjørring.  
Opgaveafdelingen: P. Rasch Nielsen, Damhusboulevard 37, København Valby, og  
O. G. Lauritzen Egholmvej 53, Vanløse.

Skakbladets Ekspedition: Vesterbrogade 21, St. o. G., København V. Telf. Eva 666.

---

Afleveret til Postvæsenet d. 1. Juli 1939.

---

A. Backhausens Bogtrykkeri, Horsens.

**Løserturneringen.**

(56 Løserere).

	Total April	46																Total Maj
		24	25	26	27	28	29	30	31	32	33	34	35	36	37	38		
P. Andersen	476																	476
G. Andersson, <i>Sverige</i>	420 (1)	3	3	3		3	2	2	2	1	2	2	2	2				449 (1)
S. Bing	18																	18
H. Boas	73 (6)	3	3	3	3	5	3	2	2	2	2	2	2	2	2	10		119 (6)
A. Borgen	498 (7)	3	3	3		3	2	3	2	3	2	2	2	2	2			530 (7)
Brix Brixen	10 (2)																	10 (2)
A. K. Buhelt	0	3	3	3		2	2	3	2	1	2	2	2	2	2	9		38
Chr. Christensen	421 (1)	3	3	3	3	3	3	2	2	2	2	2	2	2	2	10		465 (1)
R. Christensen	52 (6)	3	3	3	3	3	2	3	2	3	2	2	2	2	2			87 (6)
A. Dithmer	211		3	3	3	3	2	2	2	2	2	2	2	2	2	10		251
K. Dybe	140	3	3	3	3	2	2	2	2	2	2	2	2	2	2	10		182
N. Easter, <i>England</i>	159									2								161
R. Edens	140 (4)	3	3	3	3	5	3	2	2	2	2	2	2	2	2	10		186 (4)
G.A.Ekestubbe, <i>Sverige</i>	170 (2)																	170 (2)
H. Eriksen	422 (5)	3	3	3	3	3	2	2	2	2	2	2	2	2	2			455 (5)
E. Freixa	32																	32
P. Friis	125		3				2	2	2	2	2	2	2	2	2			146
S. Gamborg	398	3	3	3	3	3	3	3	2	3	2	2	2	2	2	10		444
E. Godthaab	20																	20
Fr. Hanghøj	429																	429
Hansen, Aalborg	43 (3)	3	3	3	3	5	2	2	2	1	2	2	2	2	2			77 (3)
Egon Hansen	22																	22
M. P. Hansen	45		3	3		2		2	2	1	2	2	2	2	2			68
O. Hansen	292 (1)	3	3	3	3	3	1	2	2		2		2	2	2	19		339 (1)
Konrad Jensen	59																	59
Johan Jørgensen, <i>Norge</i>	463 (4)	3	3	3	3	3	3	3	2	3	2	2	2	2	2			499 (4)
H. Knuppert	126 (1)																	126 (1)
B. Kokhauge	235																	235
A. Kramer	363																	363
V. Kvist	169		3	3		3	2	2	2	3	2	2	2	2	2			203
John Larsen	34 (3)																	34 (3)
K. A. K. Larsen	318 (2)																	318 (2)
Lars Larsen	172	3	3	3	3	5	2	3	2	3	2	2	2	2	2			209
Peter Lassen	54																	54
A. Lundgren	289		3			5	2	2	2	3	2	2	2	2	2			316
E. V. Mortensen	13 (1)																	13 (1)
O. Mygind	338	3	3	3	3	5	2	2	2	2	2	2	2	2	2			373
P. Holberg Møller	273 (4)						2	2	2	2	2	2	2	2	2			291 (4)
Aage Nielsen	323																	323
Villy Nielsen	112 (2)	3	3	3	3	2	2	2	2	3	2	2	2	2	2			145 (2)
Harry Olsen	543 (9)	3	3	3	3	5	3	3	2	3	2	2	2	2	2			81(10)
Eig. Pedersen	339																	339
Iver Pedersen	208 (4)																	208 (4)
J. P. Pedersen	156 (6)																	156 (6)
L. M. Pedersen	295 (4)																	295 (4)
R. Prytz	448 (6)	3	3	3	3	5	2	2	2	2				2	2	19		496 (6)
P. Reinseth	155 (1)																	155 (1)
V. Røpke	434 (9)	3	3	3	3	5	3	3	2	3	2	2	2	2	2	28		500 (9)
Spies	111	3	3	3		2	2	2	2	2	2	2	2	2	2			140
Jens Svendsen	515 (5)	3	3	3		3	2	2	2	2	2	2	2	2	2			45 (6)
G. Thomas	314		3	3	3	2	2	2	2	2	2	2	2	2	2	10		353
I. Lyhne Thøgersen	350 (1)																	350 (1)
A. Tipsmark	486 (2)																	486 (2)
Johs. Wichmann	129 (1)		3							2		2	2					142 (1)
G. Øfsthus, <i>Norge</i>	140 (5)	3	3	3	3	5	2	2	2	2	2	2	2	2	2			175 (5)
P. Østerbye	136 (1)	3	3	3	3	5	2	2	2	3	2	2	2	2	2			172 (1)

Løserpræmie er tilsendt A. Borgen og V. Røpke.

# Skaklitteratur.

Følgende Nr. i min Prislister er udsolgt siden sidste Maaned:  
 Nr. 9, 94, 106, 125, 139, 147 (Aargang 29), 187, 190, 193, 205, 236, 237, 243, 248, 250  
 samt Revue D'Echecs 1906-07-09, Die Schachwelt 1912, Deutsche Schachzeitung 1908-  
 1933-35-36-37, Wiener Schachzeitung 1937 og Schweizerische Schachzeitung 1932-35.  
 Prislisten gratis paa Forlangende.

## Danske Bøger:

Erik Andersen: Skak for Viderekomne.....	Kr. 1,00
Alfred Christensen: Korrespondancematchen med Aldis, England.....	” 1,00
F.I.D.E.s Regler.....	” 0,75
Jespersen: 320 danske Skakopgaver.....	” 4,50
Krause: Om Begyndelsesstillingen i Skak.....	” 1,50
Nissen: Lærebog i Skak.....	” 4,50
Ruben: Skak.....	” 1,00
Toft: Erik Andersen, Bind I (100 Partier imod udenlandske Spillere)...	” 3,50

## Svenske og norske Bøger:

Göteborgs Schacksällskaps Jubileumsturneringar 1919 och 1920.....	” 6,50
Snosko-Borowsky: Hvordan man ikke spiller Sjakk.....	” 2,50
Ståhlberg: Schack och Schackmästare.....	” 4,50
Törngren: Schackproblemet.....	” 3,00

## Tyske Bøger (Nyere):

<b>Reilstab: Eröffningen Bind I, Kr. 3,25</b> ..... indb.	” 4,00
— — — <b>II, - 3,95</b> .....	” 4,75
Dimer: Das international Schachturnier Ostende 1937.....	” 1,75
— Olympische Blitzsieg (189 Partier).....	- 3,65
Hannak: Semmering-Baden 1937.....	- 3,00
Kmoch: Max Euwe (Meister des Kampfschachs).....	- 7,50
— Nottingham 1936.....	- 1,85
Toth: Wettkampf Botwinnik-Löwenfisch 1937.....	- 1,65
<b>Benzinger: Lehrreiche Kurzpartien (172 Kombinationspartier 1938)</b> .....	” 3,25
<b>Brinckmann: Die Schachmeisterschaft von Deutschland 1938</b> .....	” 2,70

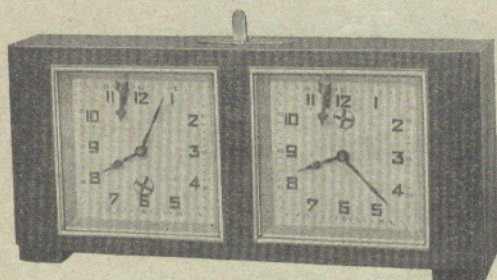

## Skakuhre

Størrelse 9×19 cm  
 2 Aars Garanti —  
 Fineste Fabrikat!!

**Kr. 20,00**

Altid omgaende og **franco** Levering.

**DANSK SKAKFORLAG,**

ARNE HANSEN,

**Aabybro.**

Tlf. Aabybro 82.

Postgiro 18863.