

Hr G Thomas
Lindborgvej 10,1
Vanløse

292

SKAKBLADET

Medlemsblad for Dansk Skak Union



FEBRUAR 1939

35. AARGANG

NR. 2

Indeholder:

Dansk Skak Unions 30.
Enkeltmandsturnering

*

Dansk Skak Unions
Hovedbestyrelse

*

Før Aalborgjubilæet

*

Skak i Udlandet

*

Partier

*

Opgaver

*

Dansk Skak Unions Korre-
spondanceturneringer

*

Klubfortegnelse

I Løssalg 50 Øre pr. Stk.

Har De flere Slags Skakure? Da vil De med Tiden opdage, at De gjorde rigtigt, da De købte »FIX« Skakure, det bedste er i Længden altid det billigste. »Fix« Skakure med den bedste Standsemekanisme, med Gangviser og Faldvinge, smuk Polering og indfalset Bagkapsel, er bedst.

Pris 24,00 Kr. Franco Forsendelse.

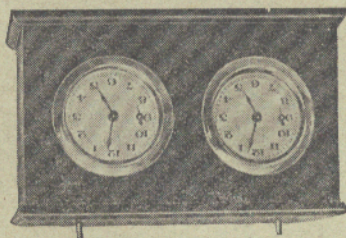

Th. Sandorff, Wilkensvej 25 - København F. - Telefon Gothaab 5037 y.

E. PARSHØJ

GULDSMED & SØLVSMED
ØSTERBROGADE 98 KØBENHAVN Ø.
TELF. CENTR. 2598

PRÆMIER JUBILÆUMSGAVER

Udført efter kunstneriske Tegninger

Afgang fra Kunstakademiet i 1909
som Billedhugger

Haandværker's Sølvmedaille for
Cicciering 1900 - E. PARSHØJ

Haandværker's Sølvmedaille for
Graverling 1910 Fru B. PARSHØJ

Kunstindustriell Prisopgave Sølv-
medaille 1904 - E. PARSHØJ

PRÆMIER

STORT
UDVALG

L. ERLANDSEN
Sølv- & Guldsmed
Frederikshavn

Norsk Sjakkblad

(organ for Norsk Sjakkforbund)

10 hefter à 8 sider
pr. år.

Abonnementspris
2 kr. årlig.

Adr.:

„Høili“, Tyholtvejen,
Trondhjem, (Norge).

F.I.D.E.s Regler for Skakspillet

nedsat til **75 Øre** mod Indbetaling paa Giro 20801
eller Indsendelse af Frimærker. Forsendelse mod Op-
krævning finder ikke Sted. 6 Eksemplarer 20% Rabat.

SKAKBLADETS EKSPEDITION

Vesterbrogade 21, St. o. G. - København V.

Deutsche Schachzeitung

Organ für
das gesamte Schachleben
Herausgegeben von

M. Blümich, H. Ranneforth, J. Halmbrek

unter ständiger Mitarbeit von

A. Becker, E. Eliskases,

M. Euwe, E. Grünfeld,

G. Kieninger und H. Müller.

Gegründet 1846.

Erscheint monatlich.

Preis halbjährlich RM 4.

Probeheft kostenlos.

Verlag Walther de Gruyter & Co.
Berlin W 35.

Min Annonce vil fremtidig findes
paa Omslagets Bagside.

Arne Hansen,
Aabybro Boghandel.

SKAKBLADET

Medlemsblad for Dansk Skak Union

REDAKTION:

Ansvarshavende Redaktør og Redaktør af Partiafdelingen:

Alfred Christensen.

Redaktører af Opgaveafdelingen: *P. Rasch Nielsen og O. G. Lauritzen.*

MEDARBEJDERE:

Bjørn Nielsen og Jul. Nielsen.

35. Aargang

Februar 1939

Nr. 2

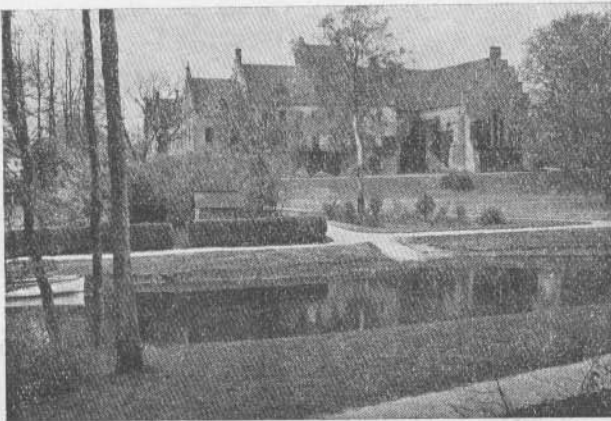

Herlufsholm set fra Parken.

Et af de smukkeste Partier omkring Næstved.

»Dansk Skak Union«s 30. Enkeltmandsturnering

afholdes paa »Bygningen« i Næstved i Paasken 1939 (Dagene 6.—10. April) efter de i »Reglement for »Dansk Skak Union«s Enkeltmandsturneringer« gældende Regler.

Turneringen, hvortil Adgang er aaben for ethvert Medlem af Unionen, spilles til følgende Tider:

Mesterklassens Landsholdsgruppe: Adgang til Deltagelse har Alfred Christensen, Hjørring, Harald Enevoldsen, Jens Enevoldsen, Poul Hage, H. Norman-Hansen, alle København, Øjvind Larsen, Maribo, Bjørn Nielsen, Herning, Julius Nielsen, København, Chr. Poulsen, Agerskov, og Ernst C. Sørensen, Maribo. — Under Forudsætning af 10 Deltagere spilles der fra d. 5. til d. 10. April. Nærmere vil tilgaa de nævnte Spillere ved Brev. Vinderen bliver »Danmarks­mester i Skak«. — Indskud 10 Kr. — Fra Johnsen's Skakfond tilfalder der Danmarks­mesteren 400 Kr. kontant. Blandt de øvrige Spillere fordeles efter Resultaterne 3 Præmier hidrørende dels fra det betalte Indskud dels fra Unionens kontante Tilskud.

Mesterklassen og I. Klasse spiller fra 6.—10. April incl. I Mesterklassen, der er tilgængelig for alle øvrige »Danske Skakmestre«, spilles der om Oprykningsret til Landsholdsgruppen — de to bedste Spillere faar Oprykningsret —, og tillige spilles der om Ærespræmie og kontante Præmier. Indskud 10 Kr. — I I. Klasse indbringer 5½ Points Titlen »Dansk Skakmester«. Indskud 7½ Kr.

II. og III. Klasse samt Dameklassen spiller fra d. 7. om Eftermiddagen til og med d. 10. April. I disse Klasser spilles der om Oprykningsret til højere Klasser og om »Danmarks mesterskabet i Skak for Damer«, Indskud 5 Kr.

Spilletiden er hver Dag Kl. 9—13 og Kl. 15—19 samt Kl. 21—23, dog saaledes, at Mesterklassens Landsholdsgruppe saavel som selve Mesterklassen og I. Klasse spiller Hængepartier Fredag Eftermiddag, da de øvrige Klasser Kl. 15 begynder Turneringen, ligesom Søndag Eftermiddag er forbeholdt Hængepartier i alle Klasser, og endvidere er Aftentimerne udelukkende beregnet til Hængepartier.

Præmier: Det af Spillerne betalte Indskud henlægges til et Præmiefond, hvortil Unionen endvidere betaler ialt 375 Kr. — Hele Beløbet fordeles som kontante Præmier, hvorom Opslag vil findes i Turneringslokalet.

Ærespræmier: Det kan forventes, at der som sædvanlig vil blive udsat et Antal Ærespræmier.

Anmeldelse om Deltagelse bilagt Indskud maa senest d. 25. Marts være sendt til Overassistent F. K. Villumsen, Østergade 18, Næstved.

Indkvartering: Deltagerne vil saavidt gørligt blive indkvarteret paa Byens førende Hoteller. — Værelser med fuld Pension 6½ à 7 Kr. pr. Døgn. — Henvendelse om Indkvartering bedes rettet til Overassistent F. K. Villumsen, Østergade 18, Næstved.

Der sluttes med Festmiddag 2. Paaskedag.

»Dansk Skak Union«s Enkeltmandsturneringer vinder stadig større Tilslutning. Skakspilleren opnaar her Højdepunktet af Glæde ved Spillet, og for overkommelige Priser erhverver han sig en uforglemmelig Ferie — i lige Maade blandt Danmarks fineste Skaknavne som blandt Spillere med jævn Styrke, Turneringen er anlagt for alle og kan med lige stor Glæde søges af alle.

Unionens Hovedbestyrelse holder Møde Paaskedags Formiddag, og der er Delegeretmøde Paaskedags Aften.

»Dansk Skak Union«s Hovedbestyrelse

har afholdt Møde i København den 15. Januar.

Det vedtoges en Udvidelse af »Skakbladet«, saaledes at dette herefter omfatter 20 Sider foruden det sædvanlige Omslag.

Endvidere vedtoges det at lade trykke en *Skakhaandbog*, omfattende Love og Spilleregler, Vedtægter for Klubturneringer, Enkeltmandsturneringer, Monrads System, Rundetavler o. s. v. — Bogen, der bliver paa et halvt Hundrede Sider, og som vil blive en uundværlig Haandbog for enhver Klubformand, Turneringsleder og Organisator, vil blive tilsendt enhver Klubformand gratis, og Restoplaget vil være til Salg gennem »Skakbladet«s Ekspedition for en meget billig Pris. — Der vil straks blive taget fat paa det omfattende Manuskriptarbejde.

Enkeltmandsturneringen vil blive afholdt som sædvanlig i Paasken. Næstved er Aarets Arrangør. Der vedtoges en mindre Ændring i Reglementet, hvor-

efter Forbindelsen mellem Landsholdsgruppen og Mesterklassen bliver gjort mere intim, idet der fremtidig rykker to Spillere ud af Landsholdsgruppen til Fordel for de to bedste i Mesterklassen.

Unionens Regnskab, som offentliggøres i Bladets næste Nummer, er fuldt tilfredsstillende.

Et af Formanden udarbejdet Forslag til en *Klubturnering om Danmarks-mesterskabet* vil blive gjort til Genstand for nærmere Undersøgelser.

H. Rye.

Før Aalborgjubilæet.

Ved Redaktionens Afslutning var Forarbejderne til Aalborg Skakforenings 50-Aars Jubilæum, Søndag d. 29. Januar ved at være endt. Referat af den sjældne Fest, der vil faa »aalborgensiske Dimensioner«, følger i Martsnummeret.



Billedet viser Foreningens Bestyrelse samlet om de erobrede jyske Pokaler. Fra v. til h.: Bogholder Chr. Christensen, Cigarmager H. Pampel, Formanden, Revisor A. P. Nielsen, Forretningsf. C. Mortensen og Overass. H. Jacobsen. Mange over det ganske Land husker vel iøvrigt d'Herrer fra Paasketurneringen i Aalborg 1938.

Skak i Udlandet.

England. Juleturneringen i Hastings havde i Aar 130 Deltagere. Den var ikke saa stærkt besat som ofte før, men de to Stormestre Dr. Euwe og V. Pirc var dog med. Det blev dog ikke en af disse, der vandt, men den 21-aarige Ungarer *L. Szabo*. Han var i Forvejen en af dem, man ventede noget af. 18 Aar gammel blev han Ungarnsmester, og i Münchenolympiaden 1936 blev han det

sejrende Holds Topscorerer med $16\frac{1}{2}$ Points i 19 Partier! Han viste i Hastings en umaadelig Energi og havde bl. a. to Gange Partier paa 8 Timers Spilletid! — To sensationelle Nederlag var Euwes Tab til Landau, og Pircs Forlis mod Klein.

	1	2	3	4	5	6	7	8	9	10	Pt.
1. L. Szabo, Ungarn	—	$1\frac{1}{2}$	$1\frac{1}{2}$	1	1	1	$1\frac{1}{2}$	1	1	1	$7\frac{1}{2}$
2. Dr. M. Euwe, Holland	$1\frac{1}{2}$	—	0	$1\frac{1}{2}$	1	1	1	1	$1\frac{1}{2}$	$1\frac{1}{2}$	$6\frac{1}{2}$
3. S. Landau, Holland	$1\frac{1}{2}$	1	—	0	$1\frac{1}{2}$	$1\frac{1}{2}$	1	$1\frac{1}{2}$	1	1	6
4. V. Pirc, Jugoslavien	0	$1\frac{1}{2}$	1	—	0	1	$1\frac{1}{2}$	1	1	1	6
5. E. Klein, England	0	0	0	1	—	$1\frac{1}{2}$	$1\frac{1}{2}$	1	$1\frac{1}{2}$	1	$4\frac{1}{2}$
6. P. S. Milner-Barry, England	0	0	$1\frac{1}{2}$	0	$1\frac{1}{2}$	—	1	1	$1\frac{1}{2}$	$1\frac{1}{2}$	$4\frac{1}{2}$
7. H. Golombek, England	$1\frac{1}{2}$	0	$1\frac{1}{2}$	0	$1\frac{1}{2}$	0	—	$1\frac{1}{2}$	1	1	4
8. Sir G. A. Thomas, England	0	0	0	$1\frac{1}{2}$	0	0	$1\frac{1}{2}$	—	1	$1\frac{1}{2}$	$2\frac{1}{2}$
9. T. H. Tylor, England	0	0	$1\frac{1}{2}$	0	$1\frac{1}{2}$	0	0	0	—	1	2
10. E. G. Sergeant, England	0	$1\frac{1}{2}$	0	0	0	$1\frac{1}{2}$	0	$1\frac{1}{2}$	0	—	$1\frac{1}{2}$

»Premier Reserves« var delt i tre Grupper, hver paa 10 Spillere. I Gruppe A vandt I. König, Jugoslavien, med 6 Points. Paa Andenpladsen stod M. Luckis, Litauen, og J. Mieses, Tyskland, lige med $5\frac{1}{2}$ Points hver. Gruppe B vandtes af A. R. B. Thomas, England, og J. Perlmutter, Belgien, med hver 6 Points. Derefter kom G. Fuster, Ungarn, F. van Seters, Belgien, og W. A. Winsler, England, med $5\frac{1}{2}$ Points hver. Endelig vandtes Gruppe C af C. Hammond, England, med 7 Points fulgt af W. H. M. Kirk og J. E. Richardson, England, der hver naaede $6\frac{1}{2}$ Points.

Parti Nr. 1664. Spansk Parti. (143).

Spillet i AVRO-Turningens 7. Runde i Amsterdam den 15. November 1938.

<i>R. Fine,</i> U. S. A. Hvid.	<i>P. Keres,</i> Estland. Sort.	13. Db5—e2 Efter 13. Da5 faar Sort med D×e4 et udmærket Spil.
1. e2—e4	e7—e5	13. Da8×e4
2. Sg1—f3	Sb8—c6	14. De2×e4 Sf6×e4
3. Lf1—b5	a7—a6	15. d2—d4
4. Lb5—a4	Sg8—f6	Dette skarpe Forsøg paa at aabne Spillet svækker Bondestillingen, men noget maatte der gøres. Paa 15. Ld1 var Sc5 ubehageligt.
5. 0—0	Lf8—e7	15. Lg4×f3
6. Dd1—e2	b7—b5	16. g2×f3 Se4—g5
7. La4—b3	d7—d6	17. Kg1—g2
8. a2—a4	Lc8—g4	Hvid haaber, at Fremtiden tilhører ham og hans to Løbere, men Afbytning paa g5 var det bedste, for efter 17. L×g5, L×g5 18. d×e5, d×e5 19. Te1, Lf4 20. Te2, Td8 21. Sa3, staar Spillet lige.
Et mere aggressivt Træk end 8. —, Tb8.		17. Tf8—b8
9. c2—c3	0—0	18. Lb3—c4 e5×d4
10. a4×b5	a6×b5	19. c3×d4 Sg5—e6
11. Ta1×a8	Dd8×a8	20. d4—d5
12. De2×b5	Sc6—a7	Hvad ellers? 20. Te1 besvares med Lf6!, og 20. L×e6, f×e6 21. Te1 med
Hertil er Partiet identisk med Partiet Böök—Alexander, Margate 1938. Tekst- trækket er meget bedre end Alexanders		
12. —, Sa5, hvorpaa Hvid svarede	13. Lc2, S×e4	
14. S×e5!	Tb8	
15. L×e4,	T×b5	
16. L×a8,	T×e5	
17. d4, og Sort havde ingen Kompensation for den of- rede Bonde.		

Kf7 22. Sc3, Sc6, og i begge Tilfælde faar Sort et overlegent Slutspil.

- | | |
|------------|--------|
| 20. | Se6—c5 |
| 21. Sb1—c3 | Sa7—c8 |
| 22. Tf1—e1 | Kg8—f8 |
| 23. Te1—e2 | f7—f5 |

Keres ser dybt i Stillingen. De følgende Træk viser, at han ikke behøver at frygte for de blottede Punkter c6 og e6.

24. Sc3—b5

Dette Træk medfører interessante Komplikationer, som Keres imidlertid beregner nøjagtigere og længere frem end Fine. Solidere var 24. Le3.

- | | |
|------------|---------|
| 24. | Sc8—b6 |
| 25. b2—b3 | Sb6×d5! |
| 26. Sb5—d4 | |

Begge Mestre spiller skarpt paa Gevinst, men Trækket er ikke saa godt, som det ser ud til. Forsigtigere var 26. S×d6. Efter L×d6 27. L×d5, S×b3 28. Tb2, La3 29. T×b3, T×b3 30. L×b3, L×c1 har Sort dog alligevel visse Gevinstchancer trods de uligefarvede Løbere.

26. Sd5—b4

Sort dækker c6 for Truslen 27. T×e7, K×e7 28. Sc6†. Paa 26. —, Lf6 havde Hvid det gode Svar 27. Sc6.

- | | |
|------------|--------|
| 27. Lc1—d2 | d6—d5! |
| 28. Ld2×b4 | |

28. T×e7, d×c4 29. T×c7, c×b3 giver Sort Gevinststilling.

28. Tb8×b4

29. Sd4—c6

Eller 29. T×e7, d×c4 med samme Spil som før.

29. d5×c4!

Keres giver Kvaliteten for at faa to stærke Fribønder.

- | | |
|------------|---------|
| 30. Sc6×b4 | c4×b3 |
| 31. Sb4—d5 | Sc5—d3! |

Se Diagrammet.

Dette elegante Træk kroner Keres's magtfulde Spil. 32. T×e7 strander nu paa b2!, og 32. S×e7 paa Sf4† o.s.v.

- | | |
|------------|-------|
| 32. Te2—d2 | b3—b2 |
| 33. Td2—d1 | c7—c5 |

Men vilde 33. —, Sc1 34. Sc3, Lb4 35. Sb1, c5 her ikke være en hurtigere Vej til Gevinst?

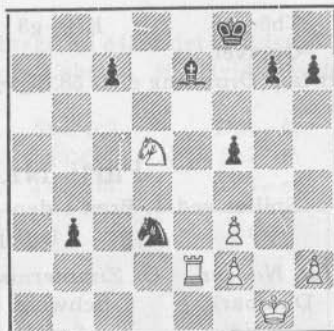

Stilling efter Sorts 31. Træk.

34. Kg2—f1 c5—c4

35. Td1—b1

Nødvendig for at kunne bringe Kongen nærmere.

35. Le7—c5

36. Kf1—e2 Lc5×f2

37. Sd5—e3 c4—c3!

Meget smukt. Efter 38. K×d3, L×e3 39. K×c3, Lc1 vinder Sort let med de 3 Bønder mod 2!

38. Se3—c2 Sd3—e1!

39. Sc2—a3

Men ikke 39. S×e1, L×e1, for hvis nu K eller T×e1, saa c3—c2 med Afgørelse.

39. Lf2—c5

40. Ke2×e1 Lc5×a3

41. Ke1—d1 La3—d6

42. Kd1—c2

Hvis 42. h3, saa Ld6—f4—c1 med den før nævnte Patstilling for det hvide Taarn.

42. Ld6×h2

43. Tb1—h1 Lh2—e5

44. Th1×h7 Kf8—f7

45. Th7—h1 g7—g5

46. Th1—e1 Kf7—f6

47. Te1—g1 Kf6—g6

48. Tg1—e1 Le5—f6

49. Te1—g1 g5—g4!

50. f3×g4 f5—f4

51. g4—g5 Lf6—d4

52. Tg1—d1 Ld4—e3

53. Kc2×c3 Le3—c1

54. Td1—d6† Kg6×g5

55. Td6—b6 f4—f3

56. Kc3—d3 Kg5—f4

57. Tb6—b8 Kf4—g3
 58. Opgivet.
 Sort faar Dronning efter 58. Tg8†, Kf2

59. Tb8, Kf1 60. Tb7, f2 61. Tb8, Ke1
 o.s.v. Et af Keres's smukkeste Partier.
 Noter bearbejdet efter
 »British Chess Magazine«.

Parti Nr. 1665. Caro-Kann. (68).

Spillet ved 1. Bræt i den europæiske Korrespondanceolympiades
 1. Sejrsgruppe 1937—38.

Jul. Nielsen, O. Zimmermann,
 Danmark, Schweiz.

	Hvid.	Sort.
1.	e2—e4	c7—c6
2.	d2—d4	d7—d5
3.	e4×d5	c6×d5
4.	c2—c4	Sg8—f6
5.	Sb1—c3	Sb8—c6
6.	Lc1—g5!	

Dr. Krauses Træk! Trækket er kendt som Botwinniks Træk, men det er allerede i 1912 anbefalet af Dr. Krause.

6. Lf1—e2 Lc8—g4

Foruden dette Træk kommer kun Sf3 i Betragtning, for f2—f3 kan ikke være godt.

7.	Sg1×e2	d5×c4
8.	d4—d5	Sc6—e5
9.	0—0	a7—a6
10.		

Man skulde ikke tro, det var muligt at spille saadan med et godt Resultat, men det viser sig dog, at Hvid har en meget svær Opgave at løse.

11.	Dd1—d4	Dd8—c7
12.	Lg5—f4	Sf6—d7
13.	Tf1—e1	g7—g6
14.	Lf4×e5	Dc7×e5
15.	Dd4×c4	Lf8—g7
16.	Se2—g3	De5—d4
17.	Dc4—e2	

Hvid vil selvfølgelig hindre Sorts Rokade længst muligt.

17. Lg7—e5

Det eneste Træk. F. Eks. 17. —, De5 18. Df3, Df6 19. d6, D×d6 med Fordel til Hvid, eller 17. —, Lf6 18. Ta—d1, Da7 19. Sg—e4, 0—0 20. S×f6†, e×f6 21. De7, Ta—d8 22. Se4, Db6 23. d6, D×b2 24. Tb1, De5 25. T×b7, og Hvid er ogsaa her i klar Fordel.

18.	Ta1—d1	Dd4—b6
19.	d5—d6!	e7—e6
Sort kan naturligvis ikke tage Bonden.		
20.	Sg3—e4	0—0
21.	Td1—d3	Tf8—d8
22.	De2—d2	Ta8—c8
23.	Te1—d1	Db6—c6

Det er sandsynligt, at Hvid nu ikke ved enkle Midler kan komme videre foreløbig. Bonden paa d6 giver Spillet et stift Præg, idet den trykker stærkt paa det sorte Spil, men til Gengæld forlanger megen Dækning. Den sorte Kongestilling vil næppe kunne knuses uden en Bondestorm, men det er altid et voveligt Foretagende at starte et saadant Angreb. Foreløbig fortsætter Hvid derfor med et rent Officersspil, hvis Plan er: »Efter fuldendt Centralisering (her i fuldeste Maal) kommer en Svingning til Flojen«.

24. Dd2—h6 Le5—g7!

25. Dh6 h4!

Her staar Dronningen fortræffeligt, men der er dog den Skyggeside ved det, at nu er Bondestormen ikke saa let at starte.

25. h7—h6!

Et Træk, der overraskede mig meget. Min Plan havde været at fortsætte med Se4—g5 med meget stærkt Angreb. Trækket h7—h6 maa dog svække den sorte Kongestilling yderligere. Det er imidlertid ikke let for Hvid at fortsætte.

26. Td3—g3 b7—b5

27. a2—a3

Trækket er ikke tilfredsstillende, men er det bedste Hvid har. Sort kan nu spille a5 truende med b4 og faa noget Modspil paa Dronningeflojen De to hvide Springere staar nok godt, men hele det hvide Spil virker for stift.

27. Sd7—f8?

Et mærkeligt Træk. Det er dog klart, at det er paa Dronningefløjen, Sort skal spille, og ikke paa Kongefløjen. Nu faar Hvid Tid til at imødegaa et eventuelt Spil paa Dronningefløjen.

28. Tg3—d3! g6—g5?

29. Dh4—h5 Sf8—g6?

Det er mig umuligt at forstaa, hvordan Sort, der ellers har spillet fikst, kan anse de tre sidste Træk for at være gode.

30. d6—d7!

Bløkøren er væk, og Fribonden gaar frem!

30. Tc8—a8!

30. —, Tc7 er langt daarligere, hvad indgaende Analyser viser.

31. Td3—d6 Dc6—c4

32. g2—g3 Sg6—e7

33. Td6—d3 Se7—f5

34. h2—h4! g5×h4

35. g3—g4!

Nu bliver den sorte Stilling sprængt.

35. Sf5—e7

36. g4—g5!

Dette er meget stærkere end Kvalitetsgevinsten efter 36. Sd6, for der kan følge 36. Sd6, Df4 37. Sb7, Sg6 38. S×d8, T×d8, og de hvide Brikker kan ikke rigtig komme til Samspil. Efter 36. g5 truer Hvid derimod med saavel Sd6 som Sf6 eller g×h6. Springeren paa e4 er nu blevet meget farlig.

36. Lg7×c3

Selv om dette driver den hvide Sprin-

ger tilbage fra e4, er det et dristigt Træk at bytte Løberen af. Hvids Fordel er klar.

37. Se4×c3 Dc4—f4

38. g5×h6 Se7—f5

39. Td3—f3 Df4—e5

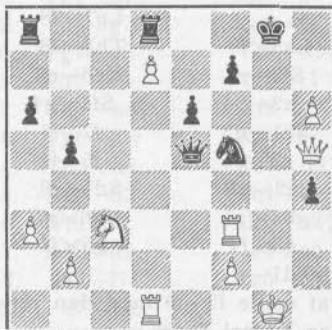

40. Kg1—h1!!

Dette »stille« Træk er langt stærkere end 40. Sd5, der vinder en Kvalitet. Sort er nu uden Forsvar mod Truslen 41. Dg5†.

40. Kg8—h8

41. Dh4—g5! Opgivet.

To smukke stilfærdige, men tvingende Træk afgjorde Partiet. Der truer nu 42. T×f5, e×f5 43. f2—f4, og dernæst Mat paa g7. Skal dette pareres, maa der følge 41. —, Kh7 42. T×f5, e×f5 43. f4, Dh8 44. D×f5†, Kg8 45. Tg1†, Kf8 46. Dc5† Mat. Eller ogsaa i det 44. Træk K×h6 45. Dg5†, Kh7 46. Tg1 med udækbart Mat.

Noter for »Skakbladet«
af Jul. Nielsen.

Parti Nr. 1666. Indisk Parti. (50).

Spillet i den københavnske Klubturnering den 25. Oktober 1938.

Poul Hage, M. Kupferstich,

S. S. I. K.

Hvid. Sort.

1. d2—d4 Sg8—f6

2. c2—c4 d7—d6

3. Sb1—c3 e7—e5

4. d4×e5 d6×e5

5. Dd1×d8† Ke8×d8

Ødelæggelsen af Sorts Rokade opvejes af det svage Punkt c4.

6. Sg1—f3

Lg5 er det rigtige Træk.

6. Sb8—d7

7. Sf3—g5 Kd8—e7!

Ikke Ke8 grundet paa Svaret Sb5, men spilles der nu 8. Sb5, saa c6, 9. Sc7, Tb8, og Sc7 er fanget.

8. g2—g3 h7—h6

9. Sg5—f3 c7—c6

10. Lf1—g2 g7—g5

11. b2—b3 Lf8—g7
 12. Lc1—a3† Ke7—e6
 13. 0—0—0

Noget bedre var 0—0. Hvid forcerer Spillet mere, end Stillingen berettiger til.

13. Lg7—f8
 14. La3×f8 Th8×f8
 15. Sf3—e1 Ke6—e7
 16. h2—h4 Sf6—g4
 17. Se1—d3 f7—f5
 18. e2—e4 f5—f4
 19. Lg2—h3 Sd7—f6
 20. h4×g5 h6×g5
 21. g3×f4 g5×f4
 22. Td1—g1

For at spille f2—f3 med den ret ubehagelige Trusel S×e5.

22. Tf8—d8
 23. Lh3×g4

Fejlagtigt er derimod 23. Kc2 paa Grund af T×d3 24. K×d3, Sf2† og S×h3.

23. Td8×d3

24. Lg4×c8 Td3×c3†
 I Betragtning kom ogsaa 24. —, T×c8.
 25. Kc1—b2 Ta8×c8
 26. Kb2×c3 Sf6×e4†
 27. Kc3—c2 Se4×f2
 28. Th1—h2 Sf2—e4
 29. Tg1—e1 Se4—g5
 30. Te1×e5† Ke7—f6
 31. Te5—a5 c6—c5!
 32. Ta5×a7 Tc8—c7
 33. Td7—a8 Tc7—f7
 34. Kc2—d1 Tf7—d7†

Paa Grund af Tidnød indskyder Sort denne Skak, som koster Partiet. Der burde i Stedet spilles f4—f3, og Hvid vil da faa Vanskeligheder med at holde Partiet.

35. Th2—d2 Td7—f7
 36. Td2—d6† Kf6—e7
 37. Td6—b6 Opgivet.

Noter for »Skakbladet»
 af M. Kupferstich.

Parti Nr. 1667. Fransk Parti. (89).

Spillet ved 4. Bræt i den europæiske Korrespondanceolympiades
 1. Sejrsgruppe 1937—38.

A. Desler, Prof. A. Becher,

Danmark. Østrig.

Hvid. Sort.

1. e2—e4 e7—e6
 2. d2—d4 d7—d5
 3. Sb1—c3 Sg8—f6
 4. e4—e5 Sf6—d7
 5. Dd1—g4 c7—c5
 6. Sg1—f3 c5×d4
 7. Sc3—b5 Sb8—c6
 8. Lc1—f4 a7—a6
 9. Sb5×d4 f7—f5

I et Parti mod Ståhlberg slog jeg »en passant» med e-Bonden, men dette førte til en klar Gevinst for ham. Det er svært straks at se, hvor Dronningen skal placeres. Sort maa nu straks sætte en Springer fast paa e4. Efter nogen Overvejelse valgte jeg Dh3 — truende med g2—g4. Hele mit Spil blev lagt an paa at faa mine Brikker anbragt saa aktivt som muligt, og det er i denne

Variant en Livsbetingelse at holde Nøglepunktet Be5.

10. Dg4—h3 Sd7—c5
 11. g2—g4 Dd8—b6
 12. 0—0—0 Sc5—e4
 13. g4×f5

Springeren kan ikke slaa paa f2. Alle Varianter fører til Gevinst for Hvid.

13. e6×f5
 14. Dh3—g2 Sc6—b4
 15. Kc1—b1

Hvis 15. a3, saa Sa2† 16. Kb1, Sc3†, og Sort vinder.

15. Se4—c3†
 16. b2×c3 Sb4—d3†
 17. Sd4—b3 Sd3×f4
 18. Dg2—g3 Sf4—e6
 19. Td1×d5 Lc8—d7
 20. Sf3—d4 g7—g6
 21. Lf1—c4 Se6×d4

Men ikke 21. —, Tc8 for 22. T×d7, T×c4 23. T×h7, T×h7 24. D×g6†, Tf7

25. S×e6, Tc6 26. Sc7†1, D×c7 27. e6,
og Hvid vinder.

22. Td5×d4 Ld7—e6
23. Lc4×e6 Db6×e6
24. Th1—d1 Lf8—e7
25. f2—f4 Ta8—c8
26. Dg3—f3 Tc8—c7
27. Td4—d3 0—0
28. Kb1—a1 b7—b5
29. Sb3—d4 De6—c4
30. Sd4—e2 Dc4—e6
31. Ka1—b2 Tf8—b8
32. a2—a3 Tc7—c4

En fejlagtig Plan. Sort maa ikke over-
give Hvid 7. Linie, som langt opvejer
Tabet af Ba3.

33. Se2—d4 De6—d7
34. Sd4—b3 Dd7—e6
35. Td3—d7 Tc4—a4
36. Td7—a7 Le7×a3†
37. Kb2—b1 La3—f8
38. Td1—d7 h7—h6
39. Sb3—d4 De6—a2†
40. Kb1—c1 Da2—c4
41. Ta7—c7 Dc4—f1†

42. Df3×f1 Ta4—a1†
43. Kc1—d2 Ta1×f1
44. Sd4—e6 Tb8—e8
45. Se6×f8 Kg8×f8
46. Td7—f7† Kf8—g8
47. Tf7—g7† Kg8—h8
48. Tg7—h7† Kh8—g8
49. Tc7—g7† Kg8—f8
50. Tg7×g6 Te8—d8†
51. Kd2—e2 Tf1—c1
52. Th7—h8† Kf8—f7
53. Tg6—f6† Kf7—e7
54. Th8×d8 Ke7×d8
55. Ke2—d2 Tc1—h1
56. Tf6×f5 Th1×h2†
57. Kd2—d3 a6—a5
58. Tf5—f7 a5—a4
59. e5—e6!

59. f5, a3 60. Ta7 tillader Sort at give
evig Skak, eller ogsaa koster det én af
de to Bønder, da Hvids Konge ikke
kan betræde 4. Linie paa Grund af
Skak og derpaa Ta4!

59. Opgivet.

Noter for »Skakbladet« af A. Desler.

Parti Nr. 1668. Fransk Parti. (83).

Spillet i AVRO-Turneringens 1. Runde i Amsterdam den 6. November 1938.

Hvid: R. Fine, U. S. A.

Sort: M. Botwinnik, Rusland.

1. e2—e4, e7—e6 2. d2—d4, d7—d5 3. Sb1—c3, Lf8—b4 4. e4—e5, c7—c5
5. d4×c5, Sg8—e7 6. Sg1—f3, Sb8—c6 7. Lf1—d3, d5—d4 8. a2—a3, Lb4—a5
9. b2—b4, Sc6×b4 10. a3×b4, La5×b4 11. Ld3—b5†, Se7—c6 12. Lb5×c6†,
b7×c6 13. Ta1—a4!, Lb4×c3 14. Lc1—d2, f7—f6 15. 0—0, 0—0 16. Ld2×c3, d4
×c3 17. Dd1—e1, a7—a5 18. De1×c3, Lc8—a6 19. Tf1—a1, La6—b5 20. Ta4—
a4!, Dd8—e7 21. Td4—d6!, a5—a4 22. Dc3—e3!, Ta8—a7 23. Sf3—d2, a4—a3
24. c2—c4, Lb5—a4 25. e5×f6, De7×f6 26. Ta1×a3, Ta7—a8 27. h2—h3!, Tf8—
e8 28. Sd2—f3, Df6—b2 29. Sf3—e5, Db2—b1† 30. Kg1—h2, Db1—f5 31. De3—
g3!, Opgivet. Hvid truer Td7 i Forbindelse med Tf3. Sort kan ikke svare 31.—,
Te7 for 32. T×a4!, og 31.—, Ta7 strander paa 32. S×c6!. Sorts ejendommelige
Træktvangsstilling er en smuk Afslutning paa Fines kraftige Spil.

Parti Nr. 1669. Indisk Parti. (62).

Spillet i AVRO-Turneringens 2. Runde i Haag den 8. November 1938.

Hvid: Dr. M. Euwe, Holland.

Sort: S. Flohr, Tjechoslovakiet.

1. d2—d4, Sg8—f6 2. c2—c4, e7—e6 3. Sg1—f3, Lf8—b4† 4. Lc1—d2, Dd8
—e7 5. g2—g3, Sb8—c6 6. Lf1—g2, Lb4×d2† 7. Sb1×d2, d7—d6 8. 0—0, 0—0
9. e2—e4, e6—e5 10. d4—d5, Sc6—b8 11. b2—b4 (nødvendig, da Sort ellers spil-
ler a7—a5 fulgt af Sb8—d7—c5) 11.—, Lc8—g4 12. Dd1—c2, c7—c6 13. Sf3—

h4, c6×d5 14. e4×d5, a7—a5 15. a2—a3, Sb8—a6 16. Dc2—b3, De7—d7 17. Tf1—e1, Lg4—h3 18. Lg2—h1, a5×b4 19. a3×b4, Sa6—c7 20. Sh4—g2, Lh3×g2 21. Lh1×g2, h7—h6 22. Sd2—f1, Tf8—c8 23. Sf1—e3, Sc7—a6? (efter 23: —, T×a1 24. T×a1, Sa6 var der ingen overhængende Fare, omend Hvid staar bedst, men nu bryder Katastrofen løs) 24. c4—c5! , d6×c5 25. Se3—c4, Dd7—d8 (25. —, S×b4 nytter ikke: 26. Sb6, T×a1 27. T×a1, Dd8 28. S×c8, D×c8 29. d6 fulgt af Td1 og evt. Lh3. Havde Ta8 været afbyttet, vilde det simple Svar 25. —, Te8 have afværget det værste) 26. Sc4×e5, Sa6×b4 27. d5—d6, Ta8×a1 28. Db3×f7†, Kg8—h7 29. Te1×a1, Dd8×d6 (hvis 29. —, De8, saa 30. d7!) 30. Lg2—e4†!, Kh7—h8 (men ikke 30. —, S×e4 for 31. Df5† o.s.v.) 31. Se5—g6†, Kh8—h7 32. Sg6—e7†, Opgivet. Thi S×e4 strander igen paa Df5† o.s.v

Parti Nr. 1670. Indisk Parti. (55).

Spillet i AVRO-Turneringens 6. Runde i Haarlem den 14. November 1938.

Hvid: *Dr. M. Euwe*, Holland. S. *Reschewsky*, U. S. A.

1. d2—d4, Sg8—f6 2. c2—c4, g7—g6 3. f2—f3, d7—d5 4. c4×d5, Sf6×d5 5. e2—e4, Sd5—b6 6. Sb1—c3, Lf8—g7 7. Lc1—e3, 0—0 8. f3—f4!, Sb8—c6 9. d4—d5, Sc6—b8 10. Sg1—f3, c7—c6 11. Dd1—b3, c6×d5 12. Sc3×d5, Sb6×d5 13. e4×d5, Sb8—d7 14. Lf1—e2, Dd8—a5†! 15. Le3—d2, Da5—b6 16. Ld2—c3, Lg7×c3† 17. b2×c3, Db6—e3 18. c3—c4, De3×f4 19. 0—0, Df4—c7 20. Kgl—h1, Sd7—f6 21. Db3—e3, Lc8—g4 22. De3—h6, Lg4×f3 23. Tff1×f3, b7—b5 24. c4×b5, Dc7—e5 25. Ta1—e1, Sf6×d5 26. Tf3—h3, De5—g7 27. Dh6—d2, e7—e6 28. Th3—d3, Ta8—b8 29. a2—a4, Sd5—b6 30. Dd2—b4, Tb8—c8 31. a7—a5, Sb6—d5 32. Db4—b3, Tc8—c5 33. Le2—f3, Tf8—b8 34. Lf3×d5, Tc5×b5 35. Db3—a2, e6×d5 36. Td3×d5, Dg7—c3 37. Te1—f1, Tb5—b2 38. Da2—a4, Tb2—b1 39. Td5—d1, Tb1×d1 40. Tff1×d1, a7—a6 41. h2—h3, Tb8—b5 42. Td1—a1, Kg8—g7 43. Da4—a2, Dc3—b2 44. Da2—a4, Tb5—g5 45. Ta1—a2, Db2—c3 46. Ta2—a1, h7—h5 47. Da4—a2, Tg5—f5 48. Kh1—h2, g6—g5 49. Da2—a4, Tf5—f4 50. Da4—a2, g5—g4 51. h3×g4, Dc3—e5 52. g2—g3, Tf4—e4 53. Da2—b1, Te4—e2† 54. Kh2—h3, h5×g4† 55. Kh3—h4, Te2—h2† 56. Kh4×g4, De5—e2† 57. Opgivet. Mat er uundgaelig.

Parti Nr. 1671. Fransk Parti. (80).

Spillet i AVRO-Turneringens 9. Runde i Arnhem den 19. November 1938.

Hvid: *Dr. A. Aljechin*, Frankrig. Sort: *J. R. Capablanca*, Cuba.

1. e2—e4, e7—e6 2. d2—d4, d7—d5 3. Sb1—d2, Sg8—f6 4. e4—e5, Sf6—d7 5. Lf1—d3, c7—c5 6. c2—c3, Sb8—c6 7. Sg1—e2, Dd8—b6 8. Sd2—f3, c5×d4 9. c3×d4, Lf8—b4† 10. Ke1—f1!, Lb4—e7 11. a2—a3, Sd7—f8 12. b2—b4, Lc8—d7 13. Lc1—e3, Sc6—d8 14. Se2—c3, a7—a5 15. Sc3—a4, Db6—a7 16. b4—b5, b7—b6 17. g2—g3, f7—f5 18. Kf1—g2, Sd8—f7 19. Dd1—d2, h7—h6 20. h2—h4, Sf8—h7 21. h4—h5, Sf7—g5 22. Sf3—h4, Sg5—e4 23. Dd2—b2, Ke8—f7 24. f2—f3, Se4—g5 25. g3—g4!, f5×g4 26. Ld3—g6†, Kf7—g8 27. f3—f4!, Sg5—f3 28. Lg6×h7†, Th8×h7 29. Sh4—g6, Le7—d8 30. Ta1—c1!, Ld7—e8 31. Kg2—g3, Da7—f7 32. Kg3×g4, Sf3—h4 33. Sg6×h4, Df7×h5† 34. Kg4—g3, Dh5—f7 35. Sh4—f3, h6—h5. Her tabte Capablanca ved at overskride sin Betænkningstid, men Stillingen er ogsaa ganske haabløs for ham. Det var hans første Tab til Aljechin siden Titelmatchen i Buenos Aires 1927. Tilmed tabte Capablanca Partiet paa sin 50 Aars Fødselsdag.

Parti Nr. 1672. Indisk Parti. (52).

Spillet i AVRO-Turneringens 11. Runde i Rotterdam den 22. November 1938.

Hvid: *M. Botwinnik*, Rusland.

Sort: *J. R. Capablanca*, Cuba.

1. d2—d4, Sg8—f6 2. c2—c4, e7—e6 3. Sb1—c3, Lf8—b4 4. e2—e3, d7—d5
5. a2—a3, Lb4×c3† 6. b2×c3, c7—c5 7. c4×d5, e6×d5 8. Lf1—d3, 0—0 9. Sg1—
e2, b7—b6 10. 0—0, Lc8—a6 11. Ld3×a6, Sb8×a6 12. Lc1—b2, Dd8—d7 13.
a3—a4, Tf8—e8 14. Dd1—d3!, c5—c4 15. Dd3—c2, Sa6—b8 16. Ta1—e1, Sb8—
c6 17. Se2—g3, Sc6—a5 18. f2—f3, Sa5—b3 19. e3—e4, Dd7×a4 20. e4—e5,
Sf6—d7 21. Dc2—f2!, g7—g6 22. f3—f4, f7—f5 23. e5×f6 e. p., Sd7×f6 24. f4—
f5, Te8×e1 25. Tf1×e1, Ta8—e8 26. Te1—e6, Te8×e6 27. f5×e6, Kg8—g7 28.
Df2—f4, Da4—e8 29. Df4—e5, De8—e7 30. Lb2—a3!!, De7×a3 31. Sg3—h5†!,
g6×h5 32. De5—g5†, Kg7—f8 33. Dg5×f6†, Kf8—g8 34. e6—e7, Da3—c1† 35.
Kg1—f2, Dc1—c2† 36. Kf2—g3, Dc2—d3† 37. Kg3—h4, Dd3—e4† 38. Kh4×h5!,
De4—e2† 39. Kh5—h4, De2—e4† 40. g2—g4, De4—e1† 41. Kh4—h5, Opgivet.

Parti Nr. 1673. Spansk Parti. (139).

Spillet i AVRO-Turneringens 13. Runde i Leyden den 25. November 1938.

Hvid: *R. Fine*, U.S.A..

Sort: *Dr. A. Aljechin*, Frankrig.

1. e2—e4, e7—e5 2. Sg1—f3, Sb8—c6 3. Lf1—b5, a7—a6 4. Lb5—a4, d7—
d6 5. 0—0, Lc8—d7 6. c2—c3, g7—g6 7. d2—d4, Lf8—g7 8. d4×e5, Sc6×e5
9. Sf3×e5, d6×e5 10. f2—f4!, Ld7×a4 11. Dd1×a4†, Dd8—d7? (Aljechin burde
ikke undervurdere Hvids stærke Centrum og tage Dronningeafbytning. 11. —,
b5 var spilleligt) 12. Da4×d7†, Ke8×d7 13. f4×e5, Kd7—e6 (nærmest tvungent,
men Aljechin betænkte sig dog en 1/2 Time!) 14. Lc1—f4, Ta8—f8 (endnu en Fejl.
Efter 14. —, Se7 15. Sd2, Sc6 16. Sf3, Ta—d8 staar Sort ikke helt galt. Nu over-
tager Fine Føringen) 15. Sb1—d2, Lg7×e5 16. Sd2—b3, Le5×f4 17. Tf1×f4, b7
—b6 18. a2—a4, Ke6—e5 19. g2—g3, Sg8—f6 20. Sb3—d2, Sf6—h5 21. Tf4—f2,
Ke5—e6 22. a4—a5, Tf8—a8 23. Ta1—f1, Th8—d8 24. Sd2—f3, Ke6—e7 (Aljechin
har nu blot 20 Minutter tilbage til 16 Træk, og det i en saadan Stilling!) 25.
a5×b6, c7×b6 26. Sf3—g5, h7—h6 (og nu 3 Minutter til 14 Træk!!) 27. Tf2×
f7†, Ke7—d6 28. Sg5—f3, g6—g5 29. Sf3—d4, Td8—e8 30. Tf7—h7, Te8—h8 31.
Tf1—f7, Th8×h7 32. Tf7×h7, Ta8—f8 33. Th7×h6†, Sh5—f6 34. Sd4—f3, Kd6
—c5 35. Sf3—d2, g5—g4 (Sort har endnu 15 Sekunder til de 4 sidste Træk!) 36.
Th6—g6, Sf6—d7 37. Tg6×g4, Sd7—e5 38. Tg4—g5, Kc5—d6 39. Tg5—f5, Tf8—
d8 40. Sd2—f3, Se5—d3 41. Tf5—d5†, Kd6—e7 42. Td5×d8, Ke7×d8 43. b2—
b3, Kd8—e7 44. Sf3—d2, a6—a5 45. Kg1—f1, Opgivet. »Chess«.

Parti Nr. 1674. Dronningegambit. (17).

Spillet i den københavnske Klubturnerings Mesterrække den 7. Novbr. 1938.

Hvid: *C. Holtung*, F. S.

Sort: *I. E. W. Gemzøe*, S. S.

1. d4—d4, d7—d5 2. c2—c4, c7—c6 3. e2—e3, Sg8—f6 4. Sb1—c3, Sb8—d7
5. Sg1—f3, e7—e6 6. Lf1—d3, Lf8—e7 7. 0—0, 0—0 8. b2—b3, b7—b6 9. Dd1—
c2, Lc8—b7 10. Lc1—b2, Ta8—c8 11. Sf3—e5, c6—c5 12. Ta1—c1, h7—h6 13.
Dc2—e2, c5×d4 14. e3×d4, Le7—d6 15. Sc3—b5, Ld6—b8 16. Lb2—a3, Tf8—e8
17. Sb5—d6, Lb8×d6 18. La3×d6, Sd7—b8 19. c4—c5, Sb8—c6 20. Se5×c6, Lb7
×c6 21. Ld3—a6, Tc8—a8 22. f2—f3, Dd8—d7 23. b3—b4, Lc6—b7 24. La6×
b7, Dd7×b7 25. c5—c6, Db7—c8 26. De2—b5, Sf6—h7 27. c6—c7, Sh7—f8 28.
Tc1—c3, Sf8—g6 29. Tf1—c1, Sg6—h4 30. Db5×e8†!, Opgivet.

Parti Nr. 1675. Dronningegambit. (15).

Spillet i A-Rækken i Amtskredskampen i Vejle den 27. November 1938.

Hvid: *Chr. N. Christensen*, Vejle, Sort: *H. Rohde*, Fredericia.

1. d2-d4, d7-d5 2. c2-c4, e7-e6 3. Sb1-c3, Sg8-f6 4. Sg1-f3, Sb8-d7
5. e2-e3, c7-c6 6. Lf1-d3, Lf8-d6 7. Dd1-e2, 0-0 8. e3-e4. d5×e4 9. Sc3
×e4, Sf6×e4 10. De2×e4, Sd7-f6 11. De4-e2, Ld6-b4† 12. Ke1-f1, h7-h6
13. h2-h3, b7-b6 14. g2-g4, Sf6-h7 15. Ld3×h7†, Kg8×h7 16. g4-g5, Lb4
-e7 17. h3-h4, Lc8-b7 18. De2-e4†, g7-g6 19. h4-h5, Tf8-g8 20. h5×g6†,
f7-g6 21. Th1×h6†, Kh7-g7 22. Th6×g6†, Kg7-f8 23. De4-f4†, Le7-f6 24.
Tg6×g8†, Kf8×g8 25. g5×f6, c6-c5 26. Df4-g5†, Kg8-f7 27. Sf3-e5†, Opgivet.

Parti Nr. 1676. Nordisk Gambit. (103).

Spillet i Klubturnering i Randers den 30. Juni 1938.

Hvid: *L. Madsen*, Randers. Sort: *M. Andersen*, Randers.

1. e2-e4, e7-e5 2. d2-d4, e5×d4 3. c2-c3, d4×c3 4. Lf1-c4, Sg8-f6
5. Sb1×c3, Lf8-b4 6. Sg1-e2, Sf6×e4 7. Lc4×f7†, Ke8-f8 8. Lf7-b3, Dd8-f6
9. 0-0, Se4×c3 10. Se2×c3, Lb4×c3 11. b2×c3, Df6×c3 12. Lc1-a3†, d7-d6
13. Ta1-c1, Dc3-f6 14. Tc1×c7, Lc8-e6 15. Dd1×d6†, Opgivet.

Parti Nr. 1677. Dronningegambit. (24).

Spillet i III. Klasse i »D. S. U.«s 18. Korrespondanceturnering.

Hvid: *S. Pedersen*, Elsted. Sort: *S. Jensen*, Grejs.

1. d2-d4, d7-d5 2. c2-c4, e7-e6 3. Sb1-c3, Sg8-f6 4. Sg1-f3, d5×c4
5. e2-e4, Lf8-b4 6. Dd1-c2, Lb4×c3† 7. b2×c3, b7-b5 8. a2-a4, Lc8-a6
9. a4×b5, La6×b5 10. Lc1-a3, Sb8-d7 11. Sf3-d2, Sd7-b6 12. f2-f3, Sf6-d7
13. Dc2-a2, Dd8-g5 14. Ke1-f2, c7-c5 15. Sd2×c4, Lb5×c4 16. Lf1×c4, 0-0
17. Lc4-e2, Tf8-c8 18. La3-c1, Dg5-e7 19. Lc1-e3, h7-h6 20. Th1-b1, c5
×d4 21. c3×d4, Tc8-c7 22. Tb1-c1, Ta8-c8 23. Tc1×c7, Tc8×c7 24. Da2-
d2, Sd7-f6 25. Ta1-c1, Tc7×c1 26. Dd2×c1, a7-a5? 27. Dc1-c5!, Dc7×c5
28. d4×c5, Sb6-c8 29. Le2-b5, Kg8-f8 30. Le3-d2, Kf8-e7 31. Ld2×a5, Sc8
-a7 32. Lb5-a4, g7-g5 33. c5-c6, Ke7-d6? 34. e4-e5!, Kd6×e5 35. La5-
c3†, Opgivet. Løberne vandt over Springerne.

Parti Nr. 1678. Fransk Parti. (93).

Spillet i den bornholmske Klubturnering i Østermarie den 25. Oktober 1938.

Hvid: *Franz Larsen*, Østermarie. Sort: *Emil Andersen*, Svaneker.

1. e2-e4, e7-e6 2. d2-d4, d7-d5 3. e4-e5, c7-c5 4. Sg1-f3, Dd8-b6
5. c2-c3, Sb8-c6 6. b2-b3, c5×d4 7. Sf3×d4, Sc6×e5 8. Lf1-b5†, Lc8-d7
9. Lb5×d7†, Se5×d7 10. 0-0, Lf8-c5 11. Se4-f3, Sg8-f6 12. b3-b4, Lc5-d6
13. Lc1-g5, a7-a5 14. Dd1-a4, 0-0 15. b4-b5, Sd7-c5 16. Da4-h4, Sc5-
e4 17. a2-a4, Se4×g5 18. Sf3×g5, h7-h6 19. Sg5-f3, Ta8-c8 20. Sf3-d2,
Ld6-e5 21. Ta1-a3, Db6-d6 22. c3-c4, Le5-f4 23. Ta3-h3, d5×c4 24. Sd2
-f3, c4-c3 25. Sb1-a3, c3-c2 26. Sa3×c2, Tc8×c2 27. g2-g3, Tc2-c4! 28.
g3-g4, Lf4-g5! 29. Sf3×g5, Tc4×g4† 30. Dh4×g4, Sf6×g4, og Sort vandt let.

Dansk Skak Unions Korrespondanceturneringer.

Turneringsleder: Dommerfuldmægtig Mogens Funding, Vestervig.

Gotfred Jakobsen, Herstedøster, blev Danmarksmester i Korrespondanceskak.

Omkampen mellem de bedst placerede Spillere i Mesterklassens Grupper A og B i 17. Korrespondanceturnering er nu afsluttet med følgende Resultat:

	1	2	3	4	Pt.
1. P. Nielsen, Kolding	—	0	1/2	0	1/2
2. Bjørn Nielsen, Herning	1	—	0	1/2	1 1/2
3. Gotfred Jacobsen, Herstedøster.	1/2	1	—	1	2 1/2
4. A. Ankerlund, Frederikshavn...	1	1/2	0	—	1 1/2

Aage Simonsen, Bramminge, udtraadte af Turneringen.

Det var første Gang, Vinderen deltog i Mesterklassen, saa Resultatet er meget ærefuldt, og for Unionen er det glædeligt at erfare, at en Repræsentant for vore unge og stærke Fjernskakspillere har kunnet naa helt op i Toppen.

Da Danmarksmesteren ikke har deltaget i 18. Turnering og heller ikke har meldt sig til den i Oktober 1938 startede Landsholdsklasse, faar han desværre ikke Lejlighed til at forsvare sit Mesterskab, men næste Danmarksmester vil blive Vinderen af Omkampen mellem de to Vindere af Mesterklassens Grupper A og B i 18. Turnering. Denne Kamp kommer til at staa mellem d'Herrer Axel Nielsen, Odense, og Rudolf Christensen, Hedehusene, og vil blive startet den 1. Februar d. A.

18. Turnering.

En Del Partier er indsendt til Bedømmelse, saaledes at Resultaterne af de resterende Grupper forhaabentlig kan bringes i Martsnummeret. Her er Resultatet af

1. Klasse, Gruppe A.

	1	2	3	4	5	6	Pt.
1. S. Boesgaard Sørensen.....	—	1/2	1/2	1	1	1 1/2	3 1/2
2. Koppel Ruben	1/2	—	0	1/2	0	1/2	1 1/2
3. Tønnes Aggestrup	1/2	1	—	1/2	0	0	2
4. Jens Petersen, Taastrup....	0	1/2	1/2	—	1/2	0	1 1/2
5. Johs. Strengsholt	0	1	1	1/2	—	0	2 1/2
6. J. M. Jensen.....	1/2	1/2	1	1	1	—	4

1. Præmie, Kr. 30,00: J. M. Jensen, Herning.
 2. do. - 22,50: S. Boesgaard Sørensen, Magleby.
 3. do. - 8,50: Johs. Strengsholt, Sæby.
- Een Deltager var udgaet.

Andre Resultater: IE: 6/3 (paa Tid). — IIC: 6/7. — IIIB: 5/1, 4-5. — IIIC: 5/4. — IIIG: 2-5. — IVC: 3-4, 4/8, 8/6. — IVD: 1/6, 6-7. IVF: 1-5, 6/5.

De løbende Turneringer.

Landsholdsklassen: Oskar Nielsen har vundet over Alfred Christensen. — I 1: 5/1. — I 2: 1-7,4/5, 7/5. — I 3: 6/4, 7/6. — II 1: 1-2, 5/7, 6/4. — II 2: 1 er udtraadt. — II 3: 1/2, 1/6, 3/6, 4/6, 5/6. — II 4: 4-6. — II 5: 2/1. — II 7: 3-7, 7/4. — II 8: 2-7. — II 9: 1/3, 6/3, 7/3. — III 1: 5/1. — III 2: 4/2, 4/3, 4/5, 4/7, 6/2. — III 3: 1/2, 2/4. — III 4: 2/5, 3/1, 4/1, 7/5, 6 Ferie fra 1/1—20/1. — III 5: 4/7. — III 7: 4/1, 5/1, 7/4. — III 8: 2/5.

Opgaveafdelingen.

Under Ledelse af P. Rasch Nielsen og O. G. Lauritzen.

Reproduktioner.

4579. G. Ernst og O. Wurzburg.
„Deutsches Wochenschach“ 1907.

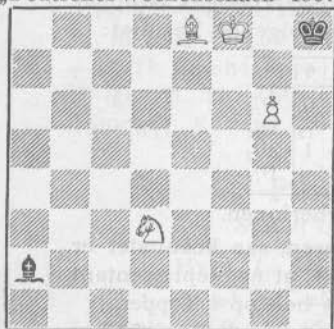

Mat i 4 Træk.

4580. H. Mattisons.
„Deutsches Wochenschach“ 1918.

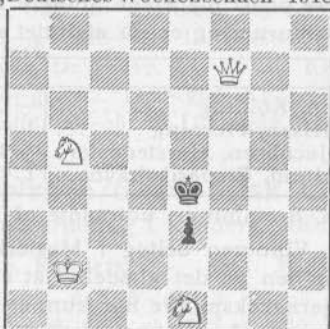

Mat i 3 Træk.

4581. J. A. Coultaus.
„Fairy Chess Review“, Okt. 1938.



Selvmat i 5 Træk.

Originalopgaver.

4582. V. Buhelt, Randers.

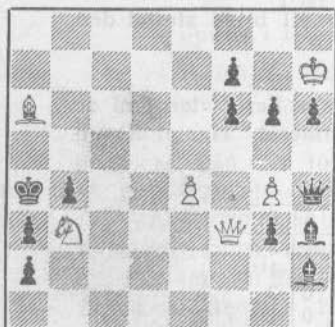

Mat i 3 Træk.

4583. Dr. E. Palkoska, C.S.R.

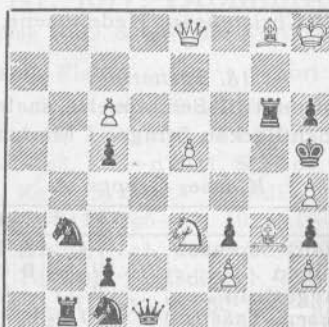

Mat i 3 Træk.

4584. P. Rasch Nielsen, Kbhvn.

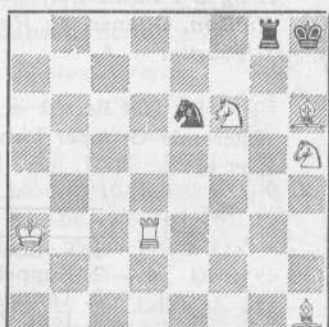

Mat i 3 Træk.

4585. R. Büchner, Tyskland.

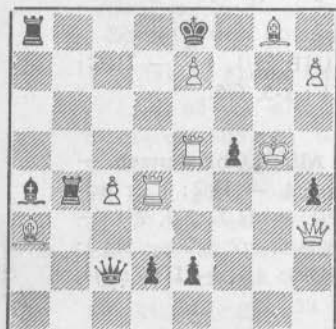

Mat i 2 Træk.

4586. H. Molnár, Ungarn.

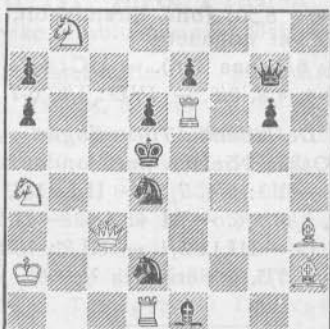

Mat i 2 Træk.

4587. V. Veders, Letland.

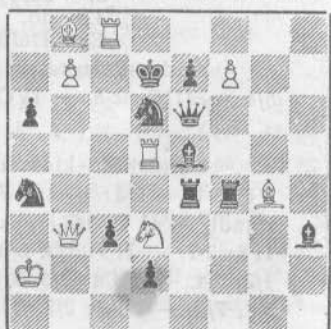

Mat i 2 Træk.

4588. N. Easter, England.

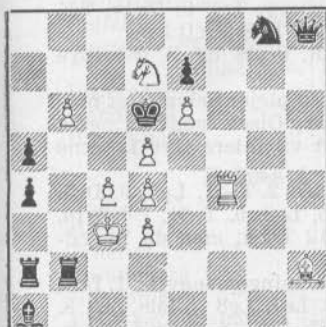

Selvmat i 2 Træk.

4589. N. Easter, England.

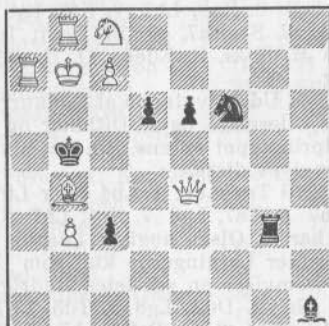

Selvmat i 2 Træk.

4590. V. Veders, Letland.

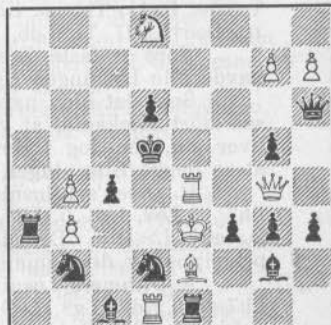

Selvmat i 2 Træk.

4591. Poul Hage, København.

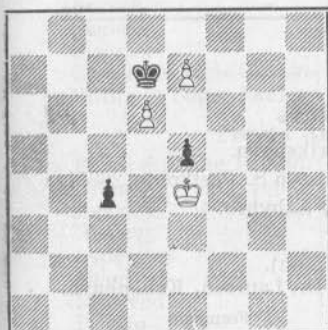

Hvid trækker og vinder.

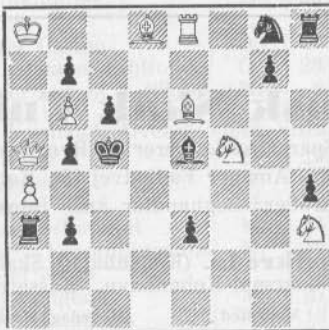
4592. Lars Larsen, Lydinge.
(Korrektur til Nr. 4561).

Mat i 3 Træk.

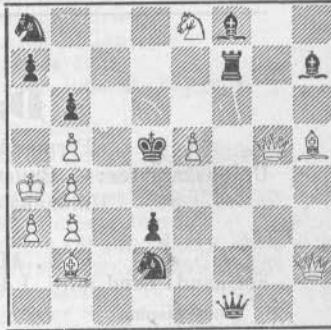
4593. Lars Larsen, Lydinge.
(Korrektur til Nr. 4572).

Mat i 3 Træk.

Opgave Nr. 4591 er et ingenlunde vanskeligt, men dog lærerigt Slutspil, hvis Løsning honoreres med 3 Points. — Af Hensyn til Dual i Nr. 4561 efter 1. —, La1 (b2) har Forfatteren foretaget den i Nr. 4592 viste Ændring. Opgaverne Nr. 4592 og 4593 indgaar kun i Løserturneringen, forsaavidt der kan paavises Ukorrektheder.

Korrektion. Stillingen i Opgave Nr. 4573 er retrograd Pat, hvorfor Forfatteren tilføjer en sort Bonde paa f3.

Løsninger til Opgaverne i Decemhernumret.

Nr. 4561 af Lars Larsen: Forfatterens Løsning er: 1. Lg8, Trusel 2. T×L. 1. —, Lf6 2. Lc7. 1. —, Ld4 2. Sg5. 1. —, Lc3, Lb2, La1, 2. Sf4, men Dualen 2. Te4 er ødelæggende.

Nr. 4562 af Lars Larsen: 1. Db7, h×g4 2. Ld4. 1. —, Le2 2. Le5. 1. —, f×g4 2. a8 (D) eller Dh7†. 1. —, e2 2. Db1†. 1. —, e5 2. a8 (D). 1. —, S~, 2. Db7†. Fint motiverede Varianter. (V. R.)

Nr. 4563 af J. Mikuleak: 1. Sg4.

Nr. 4564 af E. Pape: 1. Tfe7.

Nr. 4565 af J. van der Weerd: 1. Se2. Trækpligt med 2 ændrede Matter. (V.R.)

Nr. 4566 af P. A. Larsen: 1. Kh3, L×c6 2. f4, e3 3. g4, e2±. Flere Løsere angiver 1. Dc8, L×c6 2. g4, e3† 3. Kh3, e2†, men hvid Le5 kan parere! (O. G. L.)

Nr. 4567 af P. A. Larsen: 1. Sd4 2. Se2†.

Nr. 4568 af P. A. Larsen: 1. Th3, Trusel 2. g5†. 1. —, d6 2. Sd5†. 1. —, Dc7 2. Dd6†.

Julekonkurrencen. Forfatterens Løsning til Opgave Nr. 4569, der blev gjort til Genstand for vor Julekonkurrence, er som følger: 1. Lb4, Lh7 2. De4†, Td5 3. Dc2†, Tc5 4. Da4†, Tb5 5. Kd8, Lg8 6. Ke8, Lh7 7. Kf8, Lg8 8. De2†, Tc5 9. De4†, Td5 10. De8†, Td7 11. Ld6, Lh7 12. S×Lh7, g5 13. Dc8†, Tc7 14. Ke8 T×D±.

Vore trofaste Læsere H. Boas, R. Edens, O. Hansen, R. Prytz og P. Østerbye havde alle Løsningen rigtig.

Som det blev nævnt ved Udskrivningen af Konkurrencen plejer Selvmatter med saa stort Trækantal at være biløselige, og A. Dithmer og Harry Olsen fandt da ogsaa hver sin, der dog i Hovedprincippet er ens. Da det sikkert vil interessere Løserne at se begge Biløsninger, gengives disse.

H. Olsen's Biløsning i 10 Træk er: 1. Lb4 eller Lf8, Lh7 2. T×T, Lg8 3. De5, Lh7 4. Le7, Lg8 5. Ld8, Lh7 6. Te7, Lg8 7. Se4, Lh7 8. g5, Lg8 9. Te6†, f×e6 10. D×e6†, L×D±. Desuden har H. Olsen angivet Løsning i 12 Træk, men da Hovedprincippet er det samme, gælder Løsningerne kun som een.

A. Dithmers Løsning fremviser en særdeles sindrig Dronningemanøvre: 1. Lb4, Lh7 2. T×d7, Lg8 3. De2, Lh7 4. Dd2, Lg8 5. Td5, Lh7 6. Le7, Lg8 7. Ld8, Lh7 8. Tc5†!, K×T 9. Se4†, Kc6 10. g5, Lg8 11. Da2!, Lh7 12. D×f7, Lg8 13. De6†, L×D±.

Ved Lodtrækning, der blev foretaget af den opgaveinteresserede Isenkræmmer Herr S. Hemme, tilfaldt Præmien P. Østerbye, som lykønskes med Resultatet.

Dansk Skak Union.

Formand: Sparekasssekasserer H. Rye, Frederikshavn.

Unionskasserer: A. Buusmann, Amager Fælledvej 134, København S. Postkonto 20801.

Unionens Sekretær: Boghandler Arne Hansen, Aabybro.

1. Hovedkreds. (Københavns Skak-Union).

Formand: cand. phil. I. O. Pedersen, København. Kasserer: Dr. Laursen, København.

Forening	Mødested	Mødedag	Medl.	Formand
Bankernes Skakklub	V. Voldgade 115 ³	Ti.	34	Bankfuldm. Charles Olsen
Brønshøj Skakklub	Brh. Selskabslokaler, Fr.sundsv.	Ti.	36	Malermester Sv. W. Olsen
De døvstummes Skakf.	Brohusgade 17	To.	5	O. Vestergaard
Foreningen af 1860	Nørrevoldgade 92	F.	27	Lærer J. P. Christensen
Frederiksberg Skakf.	Niels Ebbesensv. Skole	To.	43	Ekspedient P. Larsen
Handels- & Kontoristf. Skakf.	H. & Kf., Nørregade 9	M.	36	A. Wibrand
Industrif. Kampklub	Industriforeningen	Ti., To.	63	Assurandør Einar Jensen
Jødisk Skakklub	Studentenf. V. Boulev. 6	Ti.	34	O. Glück
Kv. Læsef. Skakklub	Kv. Læsef., Gl. Mønt 1	M.	14	Lærerinde Frk. G. Jensen
Kbhvn.s komm. Skakk.	Raadh. Restauration	Ti.	25	H. Josephsen
Københavns Skakf.	V. Voldgade 115 ³	F.	75	Overretssagf. Johs. Giersing
Lyngby-Holte Skakk.	Villa-Kafeen, Hovedg., Lyngby	To.	40	Installatør C. O. Lyng
Studentenf.s Skakklub	Konditoriet, Kongevej 19, Holte	M.		
Sundbyernes Skakklub	Studenteforeningen	Ti.	49	cand. phil. I. O. Pedersen
Valby Skakklub	KFUM, Oliebladg. 7	O.	44	A. Buusmann
Vanløse Skakklub	KFUM, Gl. Jernbanev.	M.	22	Ingeniør P. J. Rasmussen
	Jernbaneallé 41 (Jernbanekafeen)	O.	33	Chr. Faber

2. Hovedkreds. Formand: Læge Hakon Nissen, Vordingborg.

Kasserer: Lærer F. L. Klitbæk, Kalundborg. Postkonto 16605.

Sekretær: Lærer F. Hellum, Vordingborg.

Københavns Amt. Formand: Lærer N. H. Ilse, Roskilde.

Ejby pr. L. Skensved	Privat	O.	3	Lærer Axel Fr. Hacke
Havdrup	Havdrup Hotel	O.	25	Postbud Frits Hammer
Roskilde Skakklub	Schmidts Selskabsl., Raadh. torv.	Ti.	26	Lærer N. H. Ilse

Frederiksborg Amt. Formand: Maskinsætter A. Birn, Helsingør.

Frederikssund	Centralcafeen	O.	10	Barberm. H. Ihme, Slingerup
Hellebæk	Hos Formanden	Ti.	15	A. Jantzen, Aalsgaard
Helsingør Skakklub	Haandværkerforen.	Ti.	18	Repræsentant Chr. Petersen
" Industri. do.	Industriforeningen	O.	11	Skomagern. H. J. Thrane
Hillerød	Missionshotellet	Ti.	24	Kay Larsen
Hundested	Hundested Kro	O.	8	Barberm. Knud Jørgensen
Hørsholm	Jernb.rest., Rungsted	Ti.	9	Lærer H. Hvilsted

Holbæk Amt. Formand: Kontorist Leo Larsen, Nykøbing Sj.

Holbæk	Hotel „Isefjord“		9	Bogholder J. Henriksen
Hørve	Hørve Hotel		7	Skotøjsarb. E. Thomsen
Jyderup	Hotel Skaritsø	To.	13	Urmager C. E. Christensen
Kalundborg	Grand Hotel	M.	23	Barber Andreasen
Nykøbing S.	Restauratør A. Olsen	M.	19	Kontorist Leo Larsen
Ubby pr. Jerslev	Hotellet	O.	10	Boelsm. H. A. Hansen, Forsting
Vig	Forsamlingshuset	To.	7	Hans Larsen, Langholmgaard

Soro Amt. Formand: Lærer L. Jensen, Slagelse.

Flakkebjerg Ungdomshj. Skakk.	Ungdomshjemmet	O.	12	Forstander Sørensen
Korsør	Klubhotellet	Ti.	35	Malermester J. Nielsen
Skelskør	Privat	L.	22	Lærer D. Islev
Slagelse	Hotel Casino	O.	30	Lærer L. Jensen
Soro & Omegns Skakk.	Peter Dams Bibliotek	O.	23	Folmer Dam
Stillinge Sogns Skakk.	Bager Larsen, K.-Stillinge	M.	8	Lærer Johs. R. Bagge

Præsto Amt. Formand: Overassistent Villumsen, Næstved.

Fakse & Fakse Ladepl.	Hotellet	Ti.	10	Barbermester Ejler Hansen
Glumsø	Hotellet	O.	9	Politiassistent Bendtsen
Haarlev	Haarlev Kro	M.	12	Lærer Karl Hansen, Arnoje, St. Heddinge
Haslev	Missionshotellet	M.	14	Statsbetjent Jensen
Lyderslev	Gevnø Forsamlingshus	M.	17	Brodforh. Alfr. Nielsen, Lund pr. Rødvig
Møen	Hotel Møen		19	Lærer Rasmussen, Mandemark pr. Borre
Næstved	„Bygningen“	M.	37	Overassistent F. Villumsen
Præstø	Hotel Danmark	To.	13	Gartner Stolze, Tubæk
Stege	Hotel Møen	M.	11	J. M. Jørgensen
Viemose	Viemose Forsamlingsh.	M.	8	Verner Nielsen, Kalvehave
Vordingborg	Kirkeskov Pavillon	To.	30	Læge Hakon Nissen
Øster Egesborg	Tolstrup Samlingshus		13	Forpagter Karl Larsen

Maribo Amt. Formand: Kommunelærer H. H. Hess, Nakskov.

Femø	Gæstgivergaarden	O.	7	Gæstgiver M. Ploug
Maribo	Hotel Dana	F.	32	Læge H. K. Petersen, Holeby
Nakskov	Hotel Dania	Ti.	31	Lærer Hess
Nykøbing F.	Jernbanehotellet	To.	58	R. Hermansen
Nr. Alslev			6	L. West
Vejringe	Vejrings Forsamlingsh.	To.	6	Gaardejer Rs. Petersen

Bornholm Amt. Formand: Slagtermester Chr. Glistrup, Nexø.

Nexø	Holms Hotel	F.	10	Slagtermester Chr. Glistrup
Rønne	Afholdshotellet		7	Boghandler H. Chr. Møller
Svaneke			5	Bagermester Poul Kofoed
Østerlars			3	Johs. Hansen

3. Hovedkreds. Formand: Gaardejer Johs. Hansen, Espe.

Kasserer: Dyrlæge A. E. Hansen, Odense.

Sekretær: Realskolebestyrer Harald Jensen, Svendborg.

Odense Amt. Formand: Skrædder Jørgen Jensen, Odense.

Bellinge	Privat	O.	14	Lærer H. M. Hansen
Dalum Hjaltese	Biblioteket	O.	10	Tømrer N. Rasmussen

Odense Amt (fortsat).

Kappendrup			5	Elektricitetsværksbest. Veje
Kassemose			6	Købmand Gunnar Olsen
Kerteminde	„Tornøes Hotel“, Haandv.f. Lok.	M.	7	Frim.hdl. Chr. A. Eriksen
Langeskov			6	Førstelærer Jul. Damsbo
Odense Skakklub	Bristol	M., F.	45	Dyrlæge A. E. Hansen
Læsef. Skakaf. „Odense	Fyns Stifts Læsef.	M., To.	28	Skrædder Jørgen Jensen
Vestre Skakk., Odense			11	E. Juul Madsen
Vester Egense			6	P. Chr. Pedersen

Svendborg Amt. Formand: Gaardejer Johs. Hansen, Espe.

Espe	Espe Hotel	Ti.	16	Gaardejer Johs. Hansen
Faaborg	Rasmussens Hotel	Ti.	5	Købmand A. Nielsen
Hesselager			8	Lærer I. E. Aalykke
Højrup			6	Gaardejer Johs. Larsen
Jordløse	Afholdshotellet	O.	7	Ægsamler E. Lehrmann
Nyborg	Industrihotellet	To.	14	Træskom. Johs. Wiehmann
Rudkøbing Skakk. af 1934	Kruses Konditori	Ti.	8	Best. J. Gammelby, Slimmerballe
Stenstrup	Forsamlingshuset	O.	12	Førstelærer E. Thomsen
Svaninge & Omegn	Tornehavehus	To.	17	Typograf J. Rasmussen
Svendborg	Borgerforeningen	Ti.	22	Ekspedient Paul Rasmussen
„Taarnet“, Svendborg	KFUM's soc. Hjem	M.	12	Vald. Jørgensen
Sdr. Højrup	Sdr. Højrup Fors.hus	M.	14	Lærer A. Pedersen
Thurø			6	Fisker H. J. Hansen
Vejle Allested			12	Slagter P. Jørgensen
Østfyns Skakklub			8	Blikkenslagerm. V. Jørgensen, Ullerlev

Assens Amt. Formand: Tømrer Aage Gustavsen, Glamsbjerg.

Asperup	Asperup Afholdshotel	Ti.	4	Karetm. Einar Christensen
Balslev			7	Alf. Olsen, Indslev, Nr. Aaby
Glamsbjerg	Glamsbjerg Hotel	O.	21	Tømrer Aage Gustavsen
Haarby	Haarby Kro		12	Vogmand A. L. Andersen
Middelfart	Landmandshotellet	M.	17	Ingeniør Hjerting

4. Hovedkreds. Formand: Baneingeniør O. Papsøe, Aabenraa. R. af Dbg.

Kasserer: Typograf H. J. Nissen, Aabenraa.

Sekretær: Toldkontrollør A. Tengstedt, Aabenraa.

1. Kreds. Formand: Adjunkt S. Sejersen, Sønderborg.

Sønderborg	Hotel Strand	To.	35	Adjunkt S. Sejersen
Graasten	Kurhotellet	M.	11	Købmand J. Christiansen

2. Kreds. Formand: Baneingeniør O. Papsøe, Aabenraa.

Aabenraa	Hotel „Danmark“	F.	20	Baneingeniør O. Papsøe
Haderslev	Rest. „Skulderbladet“	Ti., F.	4	Ehl. Møller
Hjørdkær & Omegn	Forsamlingshuset	O., To.	10	Overportør C. C. Kjær

3. Kreds. Formand: Baneformand Th. Raun Pedersen.

Tinglev	Tinglevhus	Ti.	8	Banef. Th. Raun Pedersen
Tønder	Missionshotellet	To.	1	Overassistent T. F. Thomsen
Padborg	Jernbanerestaurant.	Ti.	7	Restauratør A. Lassen

5. Hovedkreds. Formand: Overportør Aage Jessen, Esbjerg.

Kasserer: Overportør Aage Jessen, Esbjerg.

Sekretær: Ingeniør P. H. Clausager, Kolding.

Ring jøbing Amt. Formand: Bankdirektør Carl Nielsen, Herning.

Aulum	Missionshotellet	O.	15	Dyrlæge A. L. Andersen
Bur			9	Gerløv Larsen
Bækmarksbro	Bagermester Bertelsen	O.	8	Stationsforstander Paulsen
Bøvlingbjerg			7	Theodor Husted

Ringkjøbing Amt (fortsat).

Herning Skakforening	Højskolehjemmet	Ti.	41	Bankdirektør Carl Nielsen
— Skakk.af 1926	Hotel Herning	Ti.	27	Lektor J. Madsen
Holstebro	Blæhrs Konditori	M., F.	42	Lærer H. Holm
Ikast	Central Cafeen	O.	17	Jens J. Jensen
Kibæk	Forsamlingsbygningen	O.	9	Martinus Jensen
Lemvig	Afholdshotellet	M., O.	20	Elektriker Hilbert Sørensen
Ringkjøbing	Højskolehjemmet	M.	26	Overassistent K. Jeppesen
Sunds			7	Otto Andersen
Vemb	Bagermester Nielsen	O.	10	Barberm. C. N. Meesgaard
Vildbjerg	Forsamlingshuset	To.	12	Landmand Chr. Meedom
Vinderup			6	Johs. Hoffmann
Vorgod			7	Købm. Lysgaard Jørgensen

Vejle Amt. Formand: Lærer Chr. N. Christensen, N. Vilstrup pr. Vejle.

Brande	Brande Hotel	M	14	Bogh. Riis Anthonsen
Fredericia	Afholdshotellet	M.	18	Gravør H. Holm
De døves Skakklub, Fredericia	Afholdshotellet	To.	11	Hans Nissen
Gadbjerg		O.	11	Ph. Pedersen, Smidstrup
Grejsdalen	Grejsdalens Turisthotel	O.	16	Spinder Hans Pedersen
Kolding	Højskolehj. $\frac{1}{4}-\frac{1}{11}$ $\frac{1}{11}-\frac{1}{4}$	M., O.	37	Ingeniør Clausager
Løsning	Gæstgivergaarden	To.	12	Maler Peder Madsen
Vamdrup	Vamdrup Missionshotel	Ti., To.	16	Fiskeexp. H. Nissen Jøker
Vejle	Haandværkerforen.	Ti.	21	Sadelmagern. E. Frennesen
„Evan“, Vejle	Ordensh., Vedelsgade	To.	17	Th. Nielsen

Ribe Amt. Formand: Overportør Aage Jessen, Esbjerg.

Esbjerg	Hotel Hafnia	O.	33	Overportør Aage Jessen
Holsted Skakk. af 1929			8	Malerm. Marius Poulsen
Outrup	Outrup Højskolehjem	O.	15	Gaardejer Alf. Jepsen
Ribe	Afholdsh. Saltgade	O.	10	Proprietær Karl Madsen
Sig			10	Stationsmester Foghmoes
Vejen	Palmehaven	F.	14	Lærer L. M. Pedersen

6. Hovedkreds. Formand: Landsretssagfører A. Sidenius, Grenaa.
Kasserer: Kontorchef Viggo Nielsen, Randers.

Aarhus Amt. Formand: Trafikassistent S. Due-Sørensen, Aarhus.

Aarhus	Haandværkerforen.	Ti.	45	Direktør G. A. K. Nielsen
„Aros“, Aarhus	KlosterKafeen, Kv. Hus	M., To.	44	Barbermester H. Larsen
Døvt. Skakk., Aarhus	Døvt. Stiftelsen Langelandsg. 24	O.	8	P. Dinesen
Brødstrup	Brødstrup Kro	Ti.	14	Redaktør O. Westermann
Hammel	Forsamlingsbygningen	F.	11	Ekviperingsh. P. Henriksen
Horsens	Jørgensens Hotel	M.	3	Overretssagfører Grüner
Odder	Landmandshotellet	To.	9	Kommissionær Christensen
Silkeborg	Hotel Silkeborg	To.	7	Læge Emil Gløet

Viborg Amt. Formand: N. Friborg, Serup pr. Lemming.

Hauge			13	Uddeler Anton Nielsen
Kjellerup			17	Johs. Katballe
Rødding	Afholdshotellet	M.	9	Lokomotivf. M. Christensen
Serup	Serup Konditori	O.	9	Barber Peter Isachsen
Skive	Missionshotellet	M.	22	Gartner Georg Sørensen
Viborg	Afholdshotellet	To.	23	T. A. Karbo

Randers Amt. Formand: Landsretssagfører A. Sidenius, Grenaa.

Ebeltoft	Hotel Ebeltoft	Ti.	21	Driftsleder C. F. Lundberg
Grenaa	Pavillon	Ti.	17	Redaktør G. Andersen
Hobro	Borgerforeningen	O.	15	Lærer Aage Andersen
Randers	Wangs Hotel	To., S.	39	Repræsentant L. Rasmussen
Hyllested			6	Lærer L. A. Lund

7. Hovedkreds. Formand: Revisor A. P. Nielsen, Aalborg.
Kasserer: Cigarhandler Henry Sørensen, Aabybro.
Bestyrelse: Ovennævnte samt de tre Amtledere.

Aalborg Amt. Amtsleder: Revisor A. P. Nielsen, Egholmsgade 2, Aalborg.

Aabybro	Mumgaards Hotel	O.	19	Boghandler Arne Hansen
Aalborg Skakforening	Palads-Salonen, Vesteraa 1	To.	107	Revisor A. P. Nielsen
Skakf. af 1928, Aalborg	do.	M., To.	12	Asger Bach, Danmarksg. 64
Aars	Giversens Konditori	Ti.	8	Slagterikasserer Fleng
Biersted	Biersted Hotel	M.	6	Førstelærer Jensen
Lindholm	Thistedvej 58B.	Ti.	7	Hans Clausen
Løgster	Hotel du Nord	M.	5	Toldassistent Rothne
Nibe			7	A. Abildgaard, Binderup pr. Nibe
Nr. Sundby	Raadhus Cafeen	Ti.	25	N. Jensen, „Hytten“, Højvangsvej
Skovsgaard	Skovsgaards Hotel	O.	7	Bogh. Aron Nielsen
Suldrup	Suldrup Hotel	O.	8	Louis Kristiansen
Sdr. Kongerslev	Hotellet	To.	4	Agert Eskildsen
Vadum	Afholdshotellet	To.	7	Skrædderm. H. Christensen

Hjørring Amt. Amtsleder: Skorstensfejermester Aage Mogensen, Dronninglund.

Bindslev	KFUM, Bindslev	To.	6	Andreas Pedersen
Brønderslev	Centralhotellet	O., S.	30	Kontorist S. A. Mikkelsen
Dronninglund	Konditoriet Max	O.	14	Skorstensfejerm. Mogensen
Dybvad	Dybvad Hotel	To.	9	Førstelærer P. K. Sørensen
Frederikshavn	Bechs Hotel	To.	30	Sparekassekasserer H. Rye
Hirtshals	Afholdshotellet	O.	6	Tømmer I. A. Hansen
Hjørring	Hotel du Nord	O.	24	Købm. B. Larsen, Nørreg. 12
Jerslev	Jerslev Kro	F.	6	Gaardejer Carl Christensen
Kvissel	Kvissel Hotel	Ti.	6	Landbetjent Rømer
Lønstrup	Privat		6	L. Larsen, Jelstrup pr. Gølstrop
Manna	Konditoriet	Ti.	12	Bagermester H. Hansen
Morild	Konditoriet		6	Gaardejer Steffen Jensen
Sdr. Saltum	Sdr. Saltum Hotel	F.	2	Landmand Lars Rasmussen
Skagen	Privat	M.	13	Trikotageh. Rich. Hansen
Skt. Knudshy Skakk., Hjørring	Privat	M.	6	Arbm. M. Kiltlund Jensen
Sæby	Harmonien	Ti.	10	Bagerm. Johs. Strengsholt
Vorsaa	Privat	O.	6	Førstelærer S. Axelsen
Østervraa	Privat		10	Skolebest. Alfred Jensen

Thisted Amt. Amtsleder: J. Odde Rasmussen, Skovgade 9, Thisted.

Fjerritslev	Realskolen	To.	16	Dyrlæge Munk-Vest
Frostrup	Privat	O.	7	Lærer Brix Jensen, Tammerby, Frostrup
Midtmors		Ti.	8	E. Vestergaard, Ø. Jølbypr. Erslev, Mors
Morø	la Cours Konditori	Ti.	12	Johs. Madsen, Filtenborgg. 2, Nyk. M.
Sydthy	Hurup	O.	25	Dommerfuldm. Funding
Thisted	Afholdshotellet	M.	28	J. Odde Rasmussen, Skovg. 9
Thorup-Klim			6	Lærer Alfred Sørensen
Vesløs	Privat	O.	6	Pottemager N. Jensen
Østerild	Privat	To.	12	Kommis Herluf V. Thomsen

S K A K B L A D E T, udgivet af Dansk Skak Union, udgaar hver Maaned. Abonnement kan tegnes paa Bladets Ekspedition samt paa Postkontorerne i Danmark, Norge og Sverige à Kr. 5,00 Aar, øvrige Udland Kr. 6,00 pr. Aar. Enkelte Numre faas i Ekspeditionen à Kr. 0,50.

Dansk Skak Union:

Formand: Sparekassekasserer H. Rye, Frederikshavn. Telefon 921.

Sekretær: Boghandler Arne Hansen, Aabybro. Telefon 82.

Kasserer: Kasserer A. Buismann, Amager Fælledvej 13^A, København S. Tlf. Amager 2852.

Redaktion: Ledende Redaktør og Redaktør for Partiafdelingen:

Alfred Christensen, Tørholmsvej 59, Hjørring.

Opgaveafdelingen: P. Rasch Nielsen, Damhusboulevard 37, København Valby, og

O. G Lauritzen Egholmvej 53, Vanløse.

Skakbladets Ekspedition: Vesterbrogade 21, St. o. G., København V. Telf. Eva 666.

Afleveret til Postvæsenet d. 31. Januar 1939.

A. Backhausens Bogtrykkeri Horsens.

Løserturneringen. (50 Løsere).	Total Nov.	45								Total Dec.
		61	62	63	64	65	66	67	68	
P. Andersen	462	5	3	2	.	.	.	2	2	476
G. Andersson, <i>Sverige</i>	276 (1)	3	3	2	2	2	3	2	.	293 (1)
S. Bing	18	18
H. Boas	400 (5)	3	3	2	2	2	.	2	2	416 (5)
A. Borgen	368 (7)	3	3	.	2	2	3	2	2	385 (7)
Brix Brixen	414 (1)	414 (1)
Chr. Christensen	246 (1)	5	3	2	2	2	.	2	2	264 (1)
R. Christensen	401 (5)	3	3	2	2	2	3	2	2	420 (5)
A. Dithmer	66	3	3	2	.	2	3	2	2	83
N. Easter, <i>England</i>	127	127
R. Edens	467 (3)	3	3	2	2	2	.	2	2	483 (3)
G.A.Ekestubbe, <i>Sverige</i>	65 (2)	5	3	2	2	2	.	2	2	83 (2)
H. Eriksen	256 (5)	3	3	2	2	2	3	2	2	275 (5)
P. Friis	89	3	3	2	2	2	.	2	2	105
S. Gamborg	218	3	3	2	2	2	3	2	2	237
E. Godthaab	20	20
Fr. Hanghøj	429	429
Hansen, Aalborg	397 (2)	3	3	2	2	2	3	2	2	416 (2)
Egon Hansen	6	3	.	2	.	.	.	2	.	13
O. Hansen	150 (1)	5	3	2	2	2	3	2	2	171 (1)
Johan Jørgensen, <i>Norge</i>	299 (4)	5	3	2	2	2	.	2	2	317 (4)
H. Knuppert	90 (1)	90 (1)
B. Kokhaug	235	235
A. Kramer	363	363
V. Kvist	0	3	3	2	2	2	3	2	2	19
John Larsen	34 (3)	34 (3)
K. A. K. Larsen	215 (2)	215 (2)
Lars Larsen	34	5	3	2	2	2	3	2	2	55
A. Lundgren	289	289
E. V. Mortensen	513	13 (1)
O. Mygind	204	.	.	2	2	2	.	2	2	214
P. Holberg Møller	178 (4)	3	3	2	2	2	3	2	2	197 (4)
Aage Nielsen	294	294
Villy Nielsen	515 (1)	15 (2)
Harry Olsen	321 (9)	3	3	2	2	2	3	2	2	340 (9)
Eig. Pedersen	339	339
Iver Pedersen	148 (4)	148 (4)
J. P. Pedersen	156 (6)	156 (6)
L. M. Pedersen	295 (4)	295 (4)
R. Prytz	290 (6)	3	3	2	2	2	3	2	2	309 (6)
P. Reinseth	114 (1)	114 (1)
V. Røpke	159 (9)	3	3	2	2	2	3	2	2	178 (9)
Spies	14	.	.	.	2	2	.	2	2	22
Jens Svendsen	353 (5)	3	3	2	2	2	3	2	2	372 (5)
G. Thomas	177	3	.	2	2	2	.	2	2	190
I. Lyhne Thøgersen	350 (1)	350 (1)
A. Tipsmark	437 (2)	437 (2)
Johs. Wichmann	129 (1)	129 (1)
G. Øfsthus, <i>Norge</i>	489 (4)	3	.	2	2	2	3	2	2	505 (4)
P. Østerbye	436	3	3	2	2	2	3	2	2	455

Tilgang: 1 Løser.

Skakbrikker, Ahorn, hvide og røde, ulakerede, i Papæske	Kr. 5,25
Skakbrikker, Ahorn, hvide og røde, lakerede, i Træske med 2 Rum og Skydelaag	„ 6,00
Skakbrikker, Buxbom, hvide og røde, lakerede, i Træske med 2 Rum og Skydelaag	„ 7,85
Skakbrikker, Buxbom, Springerne med Glasøjne, hvide og røde, lakerede, i Træske med 2 Rum og Skydelaag	„ 8,85
Sammenfoldeligt Papskakbrædt 42×42 cm	„ 1,25
— — 46×46 cm	„ 1,35

Partinoteringslister

til 60 Træk, med Diagram og Plads til Noter, 100 Stk. Kr. 1,00

Partinoteringsbøger

med Plads til 50 Partier, pr. Stk. 50 Øre. 10 Stk. „ 4,00

Korrespondanceskakkort

paa pænt, hvidt Karton — med Rubrikker til Betænkningstid, Modtagelses- og Afsendelsesdatoer, 200 Stk. „ 2,50

Noteringshefte til 11 Korrespondancepartier.

Ved rigtig Anvendelse er der dobbelt Kontrol med Trækkene, og Partierne kan paa et hvilket som helst Stadium opstilles i den øjeblikkelige Stilling uden først at gennemspille større eller mindre Dele af Partierne. Pr. Stk. „ 0,50

Skaklitteratur.

Krause: Om Begyndelsesstillingen i Skak. Lige udkommen. En uhyre interessant og lærerig Bog	Kr. 1,50
Alfred Christensens Korrespondancematch med Ralph L. Aldis, England. Fylder 4 tæt maskinskrevne Sider. 4 prægtige Partier med udførlige Noter	„ 1,00
Nissen: Lærebog i Skak	„ 4,50
Erik Andersen: Skak	„ 1,00
Ruben: Skak	„ 1,00
F.I.D.E.s Regler	„ 0,75
Skakbladet, Aargangene 1933—34—35—36—37, pr. Aargang	„ 2,50

Altid omgaaende **franco** Levering.

ARNE HANSEN,
Aabybro Boghandel.

Telefon Aabybro 82.

Postgiro 18863.